

СЛУЖБЕНИ ЛИСТ

ГРАДА СМЕДЕРЕВА

ГОДИНА VII БРОЈ 2

СМЕДЕРЕВО, 24. АПРИЛ 2014. ГОДИНЕ

СКУПШТИНА ГРАДА

Члан 4.

40.

На основу члана 32. став 1. тачка 6., а у вези са чланом 66. став 3. Закона о локалној самоуправи („Службени гласник Републике Србије“, број 129/2007), члана 92. став 4. Закона о буџетском систему („Службени гласник Републике Србије“, број 54/2009, 73/2010, 101/2010, 101/2011, 93/2012, 62/2013, 63/2013 - исправка и 108/2013), члана 10. Закона о Државној ревизорској институцији („Службени гласник Републике Србије“, број 101/2005, 54/2007 и 36/2010) и члана 19. став 1. тачка 6. Статута града Смедерева („Службени лист града Смедерева“, број 11/2013 - прецишћен текст),

Скупштина града Смедерева, на 21. седници одржаној 24. априла 2014. године, донела је

ОДЛУКУ

О АНГАЖОВАЊУ РЕВИЗОРА ЗА ОБАВЉАЊЕ ЕКСТЕРНЕ РЕВИЗИЈЕ ЗАВРШНОГ РАЧУНА БУЏЕТА ГРАДА СМЕДЕРЕВА ЗА 2013. ГОДИНУ

Члан 1.

Екстерну ревизију Завршног рачуна буџета града Смедерева за 2013. годину обавиће лице које испуњава услове за обављање послова ревизије финансијских извештаја прописане законом којим се уређује рачуноводство и ревизија, а у складу са чланом 92. став 4. Закона о буџетском систему, које ће бити изабрано у поступку јавне набавке.

Члан 2.

Одељење за привреду, предузетништво, локални економски развој и јавне набавке Градске управе града Смедерева спровешће поступак јавне набавке – услуге ревизије Завршног рачуна буџета града Смедерева за 2013. годину у складу са Законом о јавним набавкама.

Члан 3.

Ову Одлуку доставити Министарству финансија Републике Србије – Управи за трезор и Државној ревизорској институцији Београд.

Ова Одлука ступа на снагу осмог дана од дана објављивања у „Службеном листу града Смедерева“.

Број 400-1759/2014-07
У Смедереву, 24. априла 2014. године

ПРЕДСЕДНИК СКУПШТИНЕ ГРАДА
Бранче Стојановић, с.р.

41.

На основу члана 3. став 1. тачка 24. и члана 7. став 1. тачка 1. Закона о јавним набавкама („Службени гласник Републике Србије“, број 124/2012), члана 32. став 1. тачка 6., а у вези са чланом 66. став 3. Закона о локалној самоуправи („Службени гласник Републике Србије“, број 129/2007) и члана 19. став 1. тачка 6. Статута града Смедерева („Службени лист града Смедерева“, број 11/2013 - прецишћен текст),

Скупштина града Смедерева, на 21. седници одржаној 24. априла 2014. године, донела је

ОДЛУКУ

О ДОДЕЉИВАЊУ ИСКЉУЧИВОГ ПРАВА ЈАВНИМ ПРЕДУЗЕЋИМА КОЈИМА ЈЕ ОСНИВАЧ ГРАД СМЕДЕРЕВО ЗА ОБАВЉАЊЕ ДЕЛАТНОСТИ ПРУЖАЊА УСЛУГА У 2014. ГОДИНИ

Члан 1.

Додељује се у 2014. години јавним предузећима којима је оснивач град Смедерево и то: Јавном предузећу Дирекција за изградњу, урбанизам и грађевинско земљиште Смедерево, Јавном предузећу за стамбене услуге и топлификацију Смедерево, Јавном предузећу Градска стамбена агенција Смедерево, Јавном комуналном предузећу Водовод Смедерево, Јавном комуналном предузећу Чистоћа Смедерево, Јавном комуналном предузећу Зеленило и гробља Смедерево, Јавном комуналном предузећу Пијаце Смедерево и Јавном комуналном предузећу Паркинг сервис Смедерево, искључиво право на обављање делатности пружања услуга одређених одлукама о оснивању и статутима ових јавних предузећа, на територији града Смедерева и од значаја за град Смедерево.

Члан 2.

Делатности из члана 1. ове Одлуке обављаће се у складу са планираним средствима према Одлуци о буџету града Смедерева за 2014. годину („Службени лист града Смедерева“, број 11/2013).

Члан 3.

За обављање делатности из чланова 1. и 2. ове Одлуке, неће се примењивати Закон о јавним набавкама („Службени гласник Републике Србије“, број 124/2012).

Члан 4.

Ова Одлука ступа на снагу осмог дана од дана објављивања у „Службеном листу града Смедерева“.

Број 020-4/2014-07
У Смедереву, 24. априла 2014. године

ПРЕДСЕДНИК СКУПШТИНЕ ГРАДА
Бранче Стојановић, с.р.

42.

На основу члана 32. став 1. тачка 6., а у вези са чланом 66. став 3. Закона о локалној самоуправи („Службени гласник Републике Србије“, број 129/2007), члана 19. став 1. тачка 6., а у вези са чланом 10. Статута града Смедерева („Службени лист града Смедерева“, број 11/2013-пречишћен текст),

Скупштина града Смедерева, на 21. седници одржаној 24. априла 2014. године, донела је

ОДЛУКУ

О ПРИЗНАЊИМА, НАГРАДАМА И ПОВЕЉАМА
ГРАДА СМЕДЕРЕВА

Члан 1.

Овом Одлуком установљавају се признања, награде и повеље града Смедерева, као и награде фестивала града Смедерева који су под покровитељством града Смедерева и уређује поступак, надлежности и услови за њихову доделу.

I ПРИЗНАЊА ГРАДА СМЕДЕРЕВА

Члан 2.

Признања града Смедерева су:

- „Кључ града Смедерева“
- „Светосавска повеља“
- „Сребрњак града Смедерева“ и
- „Златни грозд смедеревке“

Члан 3.

Признања се додељују физичким и правним лицима за изузетне резултате у области привреде, васпитања и обра-

зовања, културе, уметности, науке, физичке културе, здравствене, социјалне и дечије заштите, информисања, локалне самоуправе и свим другим видовима стваралаштва у граду Смедереву.

Признање се може доделити и истакнутим физичким или правним лицима из других средина за допринос развоју града Смедерева и заслуге на унапређењу сарадње са Градом.

Члан 4.

Једно признање се може доделити истом физичком или правном лицу само једанпут.

1. „КЉУЧ ГРАДА СМЕДЕРЕВА“

Члан 5.

„Кључ града Смедерева“ додељује се домаћим и страним институцијама, општинама, градовима и другим физичким и правним лицима за изузетне заслуге на успостављању сарадње у свим областима привреде и друштвене надградње и остваривање пројеката од посебног значаја за град Смедерево.

Члан 6.

„Кључ града Смедерева“ је средњевековни смедеревски кључ изливен од месинга, дужине 255 мм. Глава кључа је елипсаста розета, коју чини осмокрака звезда са лагицама. Тело кључа је обличasto са четвртастим делом до главе, димензија 36 x 16 мм, чије су бочне правоугаоне стране по висини украшене орнаментом у виду риблије кости, с тим што су на дужим ивицама четири засека, а на предњој страни удубљење. Перо кључа је правоугаоног облика, несиметрично прорезано према телу, а са предње стране су два уреза и два зуба.

„Кључ града Смедерева“ се додељује у кожној кутији, димензија 330 x 150 мм, тако да се са унутрашње стране кутије налази месингана плочица са урезаним именом и презименом, односно називом добитника и називом области за коју се признање додељује.

Уз „Кључ града Смедерева“ додељује се и акт на квалитетном папиру формата А3, на коме је ћирилицом исписан текст:

ГРАД СМЕДЕРЕВО
додељује
„КЉУЧ ГРАДА СМЕДЕРЕВА“

за

Смедереву,
_____ године

ГРАДОНАЧЕЛНИК

Члан 7.

Иницијативу за доделу признања „Кључ града Смедерева“ могу дати физичка и правна лица.

Иницијатива се подноси у писаној форми, мора бити образложена и мора садржати податке о резултатима рада физичког, односно правног лица које се предлаже и потписана од стране предлагача.

Члан 8.

Предлог за доделу признања „Кључ града Смедерева“ утврђује Комисија за кадровска питања и јавна признања.

У поступку разматрања иницијативе и утврђивања предлога за доделу признања „Кључ града Смедерева“, Комисија може ангажовати стручне организације или удружења из одговарајућих области, ради консултовања или прибављања мишљења.

По разматрању датих иницијатива Комисија утврђује предлог и доставља га градоначелнику града Смедерева на одлучивање.

„Кључ града Смедерева“ додељује градоначелник града Смедерева.

2. „СВЕТОСАВСКА ПОВЕЉА“

Члан 9.

„Светосавска повеља“ додељује се физичким и правним лицима за изузетне резултате остварене у дужем временском периоду у области просвете, науке, културе и здравства.

Члан 10.

„Светосавска повеља“ израђује се на пергамент папиру, правоугаоног облика, димензија 330 x 500 мм и садржи текст исписан ћирилицом:

ГРАД СМЕДЕРЕВО
додељује
„СВЕТОСАВСКУ ПОВЕЉУ“

за вишегодишње изузетне резултате и допринос развоју просвете, науке, културе и здравства, а посебно за област

Смедерево,

_____ године

ГРАДОНАЧЕЛНИК

Текст је у орнамент оквиру, а посредини горе је утиснут знак са ликом Светог Саве, у комбинацији црвене, плаве и беле боје.

Члан 11.

Организациони одбор Светосавских свечаности расписује конкурс за избор кандидата за добијање „Светосавске повеље“ и доставља пристигле предлоге кандидата Комисији за кадровска питања и јавна признања.

Предлог кандидата Комисија доставља градоначелнику на одлучивање.

„Светосавску повељу“ додељује градоначелник града Смедерева.

„Светосавска повеља“ се у току календарске године може доделити само једна, а у изузетним случајевима две.

3. „СРЕБРЊАК ГРАДА СМЕДЕРЕВА“

Члан 12.

„Сребрњак града Смедерева“ додељује се физичким и правним лицима, која су се нарочито истакла постигнутим резултатима у свим областима друштвеног живота.

Члан 13.

„Сребрњак града Смедерева“ је увећан реверс новца деспота Ђурђа Бранковића из XV века, кружног облика пречника 55 мм, дебљине 5 мм, са стилизованом фигуром лава у покрету, израђен од одговарајућих легура и посребрен.

Име Смедерева исписано је на старословенском језику и то с лева на десно у круг почев од главе лава.

„Сребрњак града Смедерева“ додељује се у кожној кутији димензија 110 x 110 мм, тако да се са унутрашње стране кутије налази месингана плочица са урезаним именом и презименом, односно називом добитника и називом области за коју се признање додељује.

Члан 14.

О додели „Сребрњака града Смедерева“ одлучује градоначелник града Смедерева.

4. „ЗЛАТНИ ГРОЗД СМЕДЕРЕВКЕ“

Члан 15.

„Златни грозд смедеревке“ се додељује физичким и правним лицима за изузетне резултате у пољопривреди (виноградарства, воћарства, винарства и друго), привредно-туристичким манифестацијама, а може се доделити и угоститељским објектима и другим субјектима за вишегодишњу успешну пословну сарадњу.

Члан 16.

„Златни грозд смедеревке“ представља стилизовани грозд сорте смедеревке, кружног облика пречника 150 мм и дебљине 5 мм, израђен од одговарајућих легура.

„Златни грозд смедеревке“ се додељује у кожној кутији, димензија 215 x 210 мм, тако да се са унутрашње стране кутије налази месингана плочица са урезаним именом и презименом, односно називом добитника и називом области за коју се признање додељује.

Члан 17.

О додели „Златног грозда смедеревке“ одлучује градоначелник града Смедерева на предлог Организационог одбора Привредно-туристичке манифестације „Смедеревска јесен“.

Признање се додељује у време одржавања Привредно-туристичке манифестације „Смедеревска јесен“.

II НАГРАДЕ ГРАДА СМЕДЕРЕВА

Члан 18.

Награде града Смедерева су:

- „Награда деспот Ђурађ“ и
- „Светосавска награда за стваралаштво младих“.

1. „НАГРАДА ДЕСПОТ ЂУРАЂ“

Члан 19.

„Награда деспот Ђурађ“ додељује се физичким и правним лицима, за изузетне резултате остварене у свим привредним и друштвеним областима који доприносе развоју града Смедерева.

Члан 20.

Награда се састоји од попрсја деспота Ђурђа Бранковића, израђеног од бронзе, на мермерном постолу и новчаног дела у износу једне просечне месечне нето зараде остварене у привреди града Смедерева, у последња три месеца, а према последњим познатим подацима Републичког завода за статистику.

На постолу попрсја деспота Ђурђа Бранковића налази се месингана плочица са урезаним именом и презименом, односно називом добитника и називом области за коју се награда додељује.

Уз „Награду деспот Ђурађ“ додељује се и акт на квалитетном папиру формата А3 на коме је ћирилицом исписан текст:

ГРАД СМЕДЕРЕВО
додељује
„НАГРАДУ ДЕСПОТ ЂУРАЂ“

за

Смедерево,

ГРАДОНАЧЕЛНИК

_____ године

Члан 21.

„Награда деспот Ђурађ“ може се доделити истом физичком или правном лицу само једанпут, а новчани део награде додељује се само физичком лицу.

Члан 22.

Иницијативу за доделу „Награде деспот Ђурађ“ могу дати физичка и правна лица, на конкурс који расписује председник Скупштине града Смедерева.

Иницијатива се подноси у писаној форми, мора бити образложена, мора садржати податке о резултатима рада физичког, односно правног лица које се предлаже и потписана од стране предлагача.

Члан 23.

Предлог за доделу „Награде деспот Ђурађ“ утврђује Комисија за кадровска питања и јавна признања.

У поступку разматрања иницијативе и утврђивања предлога за доделу „Награде деспот Ђурађ“, Комисија може ангажовати стручне организације или удружења из одговарајућих области ради консултовања или прибављања мишљења.

По разматрању датих иницијатива Комисија утврђује предлог и доставља га градоначелнику града Смедерева на одлучивање.

„Награду деспот Ђурађ“ додељује градоначелник града Смедерева поводом Дана града Смедерева.

2. „СВЕТОСАВСКА НАГРАДА ЗА СТВАРАЛАШТВО МЛАДИХ“

Члан 24.

„Светосавска награда за стваралаштво младих“ додељује се за најуспешније резултате и остварења ученика и студената, који имају пребивалиште на територији града Смедерева, и то:

- ученицима основних и средњих школа, који имају просечну оцену 5.0, који су у току школовања у основној и

средњој школи освојили најмање једно од прва три места на републичком или међународном такмичењу у појединачној конкуренцији из опште образованих или стручних предмета и подручја рада, у организацији Министарства просвете, науке и технолошког развоја, одговарајућих стручних друштва просветних радника или заједница средњих стручних и уметничких школа;

- студентима факултета и академија, који су и основне студије завршили у року са најнижом просечном оценом 9.60.

Награда се додељује за резултате у претходној школској години.

Члан 25.

„Светосавска награда за стваралаштво младих“ састоји се из новчаног дела у износу једне просечне месечне нето зараде остварене у привреди града Смедерева, у последња три месеца, а према последњим познатим подацима Републичког завода за статистику.

Уз награду се додељује и акт на квалитетном папиру формата А4, на коме је ћирилицом исписан текст:

ГРАД СМЕДЕРЕВО
додељује
„СВЕТОСАВСКУ НАГРАДУ ЗА СТВАРАЛАШТВО
МЛАДИХ“

за

Смедерево,

ГРАДОНАЧЕЛНИК

_____ године

Члан 26.

Организациони одбор Светосавских свечаности расписује конкурс за избор кандидата за добијање „Светосавске награде за стваралаштво младих“ и доставља пристигле предлоге кандидата Комисији за кадровска питања и јавна признања.

Предлог кандидата Комисија доставља градоначелнику на одлучивање.

„Светосавску награду за стваралаштво младих“ додељује градоначелник града Смедерева на дан Светог Саве.

III ПОВЕЉЕ ГРАДА СМЕДЕРЕВА

Члан 27.

Повеље града Смедерева су:

- „Повеља града Смедерева“ и
- „Повеља почасног грађанина града Смедерева“.

1. „ПОВЕЉА ГРАДА СМЕДЕРЕВА“

Члан 28.

„Повеља града Смедерева“ додељује се физичким и правним лицима за остварене изванредне резултате и достигнућа у раду у области привреде, културе, уметности, науке, медицине, архитектуре и урбанизма, новинарства, образовања, спорта, доприноса у акцијама социјалног и хуманитарног карактера, стваралаштва младих и другим областима.

Под оствареним изванредним резултатима и достигнућима који су постали доступни јавности подразумева се:

1) у области привреде:

- рад или резултати изузетне вредности физичког или правног лица којима је дат значајан допринос афирмацији, развоју и унапређењу привреде;

2) у области културе и уметности:

- за постигнуте резултате и стваралачки допринос и ширењу културе,

- за допринос на ширењу књижевног и преводилачког стваралаштва,

- изведено, односно приказано дело на позоришној сцени и другом простору намењеном за извођење дела ове врсте,

- приказано филмско и радио-телевизијско остварење у биоскопској дворани, или емитовано у радио-телевизијском програму и другим облицима електронских и писаних медија,

- изложено, односно презентирано дело у галерији и другом простору намењеном за презентацију дела ликовног и примењеног стваралаштва, визуелних и проширених медија,

- изведено музичко или музичко-сценско дело у концертној или позоришној дворани и другом простору намењеном за извођење дела ове врсте;

3) у области науке:

- научно остварење, односно рад у друштвеним, хуманистичким, природним и техничким наукама, који као резултат има нова сазнања и синтезу постојећих у циљу њихове примене, који представља допринос развоју научне области или развоју нових производа, метода или технолошких поступака, под условом да је објављено у научној и стручној литератури, одговарајућим научним часописима или другим начином јавног саопштавања,

- проналазак који је у смислу одредаба Закона о патентима, признат и уписан у Законом утврђен регистар;

4) у области медицине:

- рад или резултати изузетне вредности физичког или правног лица којима је дат значајан допринос развоју и унапређењу медицине и здравствене заштите људи;

5) у области архитектуре и урбанизма:

- реализовано дело из области архитектуре, урбанизма или реконструкције објеката,

- урбанистички планови за концепцију и методологију под условом да су усвојени и да је њихова реализација отпочела;

6) у области новинарства:

- врхунско остварење физичког или правног лица у новинарству или публицистици, за серију или више написа, телевизијских или радијских прилога или емисија, публицистичких радова о темама од значаја за укупан друштвени живот и другим облицима електронских и писаних медија,

- креативни допринос уређивању рубрике, емисије и програма којима се значајно доприноси информисању грађана;

7) у области образовања:

- изузетно дело и резултат васпитно-образовног или инструктивног рада и резултат у организацији и развоју школства у целини, или у појединим његовим областима;

8) у области спорта:

- рад или резултати изузетне вредности физичког или правног лица, којима је дат значајан допринос афирмацији,

развоју и унапређењу спорта (врхунски спортисти-чланови спортских организација, односно самостални професионални спортисти, за изванредне резултате у одређеној грани спорта; спортски стручњаци, стручњаци у спорту и научни радници за нарочито вредне доприносе унапређењу области спорта; спортски радници за допринос организовању, развоју и унапређењу области спорта);

9) у области социјалног и хуманитарног рада:

- рад или резултати изузетне вредности у области социјалног и хуманитарног рада.

Члан 29.

„Повеља града Смедерева“ садржи препознатљиве симболе града Смедерева као ликовно-графичко решење и текст исписан ћирилицом:

ГРАД СМЕДЕРЕВО
додељује
„ПОВЕЉУ ГРАДА СМЕДЕРЕВА“

за

Смедерево,
_____ године

ГРАДОНАЧЕЛНИК

Члан 30.

Организациони одбор за доделу „Повеље града Смедерева“ предлаже кандидата за добијање Повеље градоначелнику града Смедерева, који ову Повељу додељује на дан Града.

2. „ПОВЕЉА ПОЧАСНОГ ГРАЂАНИНА ГРАДА СМЕДЕРЕВА“

Члан 31.

„Повеља почасног грађанина града Смедерева“ се додељује физичким лицима за изузетне резултате којима су допринели развоју и унапређењу града Смедерева.

Члан 32.

„Повеља почасног грађанина града Смедерева“ садржи препознатљиве симболе града Смедерева, као ликовно-графичко решење, и текст исписан ћирилицом на квалитетном папиру А3 формата, техником златотиска:

ГРАД СМЕДЕРЕВО
додељује
„ПОВЕЉУ ПОЧАСНОГ ГРАЂАНИНА ГРАДА СМЕДЕРЕВА“

за

Смедерево,
_____ године

ПРЕДСЕДНИК
СКУПШТИНЕ ГРАДА СМЕДЕРЕВА

Члан 33.

Предлоге кандидата за доделу „Повеље почасног грађанина града Смедерева“ могу доставити Комисија за

кадровска питања и јавна признања и Градско веће града Смедерева.

Предлози из става 1. овог члана достављају се Скупштини града Смедерева на одлучивање.

IV МАНИФЕСТАЦИЈЕ У ОБЛАСТИ КУЛТУРЕ КОЈЕ СУ ПОД ПОКРОВИТЕЉСТВОМ ГРАДА СМЕДЕРЕВА

Члан 34.

Манифестације у области културе које су под покровитељством града Смедерева су:

- Међународни фестивал поезије „Смедеревска песничка јесен“,
- Фестивал „Нушићеви дани“ и
- Фестивал „Тврђава театар Смедерево“ у оквиру којих се додељују посебне награде.

1. „ЗЛАТНИ КЉУЧ СМЕДЕРЕВА“

Члан 35.

„Златни кључ Смедерева“ је награда која се додељује угледним домаћим и страним песницима за песнички опус, а додељује се у оквиру Међународног фестивала поезије Смедеревска песничка јесен.

„Златни кључ Смедерева“ је награда која се истом лицу може доделити само једанпут.

Члан 36.

„Златни кључ Смедерева“ је награда која се састоји од позлаћене копије кључа средњовековног Смедерева, објављивања књиге двојезичног издања – избора поезије и новчаног дела у износу од 1000 еура у динарској противвредности, по средњем курсу Народне банке Србије на дан уручења.

„Златни кључ Смедерева“ се додељује у којој кутији димензија 330 x 150 мм, тако да се са унутрашње стране кутије налази месингана плочица са урезаним именом и презименом песника који је ову награду добио.

Члан 37.

О добитнику „Златног кључа Смедерева“ одлучује Одбор за доделу награда који формира Организациони одбор Смедеревске песничке јесени.

Награду уручује градоначелник града Смедерева у оквиру програма Фестивала.

2. „НУШИЋЕВА НАГРАДА“ ЗА ЖИВОТНО ДЕЛО ГЛУМЦУ КОМИЧАРУ

Члан 38.

„Нушићева награда“ за животно дело глумцу комичару се додељује као друштвено признање за изузетан допринос у позоришној уметности и у циљу неговања лика и дела најзначајнијег српског комедиографа Бранислава Нушића.

Члан 39.

„Нушићева награда“ за животно дело глумцу комичару додељује се у виду скулптуре Бранислава Нушића.

Награда је слојевита и представља статуету Бранислава Нушића изведену у трајном материјалу – бронзи, висине

350 мм, са гравираном плочицом, аплицираном на постољу статуете.

Плочица садржи: назив фестивала, име добитника, одговарајући краћи текст и у доњем делу по средини назив града, датум и годину уручења.

Добитнику награде се поред скулптуре додељује и новчани износ од 1000 еура у динарској противвредности, по средњем курсу Народне банке Србије на дан уручења.

Текст натписа плочице на постољу статуете исписан је ћиричним писмом и гласи:

ЦЕНТАР ЗА КУЛТУРУ СМЕДЕРЕВО
ПОЗОРИШНИ ФЕСТИВАЛ
(редни број)
„НУШИЋЕВИ ДАНИ“

„НУШИЋЕВА НАГРАДА“
за животно дело глумцу комичару

(име и презиме глумца)
ГРАД СМЕДЕРЕВО

Члан 40.

„Нушићева награда“ за животно дело глумцу комичару се додељује на основу одлуке жирија, а уручује је градоначелник града Смедерева на завршној вечери Фестивала „Нушићеви дани“.

3. НАГРАДА „ТВРЂАВА ТЕАТАР СМЕДЕРЕВО“ ЗА НАЈБОЉУ ПРЕДСТАВУ

Члан 41.

Награда „Тврђава театар Смедерево“ за најбољу представу се додељује у оквиру Међународног амбијенталног позоришног фестивала „Тврђава театар Смедерево“.

Члан 42.

Награда „Тврђава театар Смедерево“ за најбољу представу додељује се у виду бронзане статуете која представља грб деспота Ђурђа Бранковића.

На постољу се налази месингана плочица, димензије 100 x 25 мм, са натписом следеће садржине:

НАГРАДА „ТВРЂАВА ТЕАТАР СМЕДЕРЕВО“ ЗА
НАЈБОЉУ ПРЕДСТАВУ

(Назив представе)

(Назив позоришта)

(Име редитеља)

Смедерево
(Датум)

Члан 43.

Награда „Тврђава театар Смедерево“ за најбољу представу додељује се на основу одлуке трочланог стручног жирија, а уручује је градоначелник града Смедерева на завршној вечери фестивала „Тврђава театар Смедерево“.

Члан 44.

Задужује се Кабинет градоначелника града Смедерева да води евиденцију о добитницима свих награда, признања и повеља, и исте чува у сефу, тако што ће на нумерисаним странама које ће бити заштићене воском детаљно исписивати: назив награде, име и презиме добитника и годину доделе.

Члан 45.

Одлука о додели признања, награда и повеља града Смедерева садржи име добитника, назив признања, односно награде или повеље и кратко образложење за њихову доделу.

Члан 46.

Средства за признања, награде и повеље из ове Одлуке обезбеђују се у буџету града Смедерева.

Члан 47.

Даном ступања на снагу ове Одлуке престаје да важи Одлука о признањима и наградама општине Смедерево („Службени лист општине Смедерево“, број 11/2004).

Члан 48.

Ова Одлука ступа на снагу осмог дана од дана објављивања у „Службеном листу града Смедерева“.

Број 020-200/2013-07
У Смедереву, 24. априла 2014. године

ПРЕДСЕДНИК СКУПШТИНЕ ГРАДА
Бранче Стојановић, с.р.

43.

На основу члана 32. став 1. тачка б., а у вези са чланом 66. став 3. Закона о локалној самоуправи („Службени гласник Републике Србије“, број 129/2007) и члана 19. став 1. тачка б. Статута града Смедерева („Службени лист града Смедерева“, број 11/2013 - пречишћен текст),

Скупштина града Смедерева, на 21. седници одржаној 24. априла 2014. године, донела је

ОДЛУКУ

О СТАВЉАЊУ ВАН СНАГЕ ДЕЛА ОДЛУКЕ О ПОВЕРАВАЊУ КОМУНАЛНИХ ДЕЛАТНОСТИ ОДРЖАВАЊА ЧИСТОЋЕ И УПРАВЉАЊЕ И ОДРЖАВАЊЕ РЕГИОНАЛНОГ ЦЕНТРА ЗА САКУПЉАЊЕ, СЕЛЕКЦИЈУ И ОДЛАГАЊЕ КОМУНАЛНОГ ЧВРСТОГ ОТПАДА НА ЛОКАЦИЈИ „СЕГДА“ – ЈЕЛЕН ДО У СМЕДЕРЕВУ PORR-WERNER & WEBER DOO NIŠ

Члан 1.

Ставља се ван снаге члан 1. и члан 2. Одлуке о поверавању комуналних делатности одржавања чистоће и управљање и одржавања Регионалног центра за сакупљање, селекцију и одлагање комуналног чврстог отпада на лока-

цији „Сегда“ – Јелен до у Смедереву PORR-WERNER & WEBER DOO NIŠ, број 020-23/2012-12 од 13. марта 2012. године („Службени лист града Смедерева“, број 2/2012).

Члан 2.

Члан 3. Одлуке из члана 1., остаје на снази.

Члан 3.

Ова Одлука ступа на снагу осмог дана од дана објављивања у „Службеном листу града Смедерева“.

Број 020-63/2014-07
У Смедереву, 24. априла 2014. године

ПРЕДСЕДНИК СКУПШТИНЕ ГРАДА
Бранче Стојановић, с.р.

44.

На основу члана 13. и члана 19. став 1. тачка 3. Закона о буџетском систему („Службени гласник Републике Србије“, број 54/2009, 73/2010, 101/2010, 101/2011, 93/2012, 62/2013 и 63/2013-испр. и 108/2013), члана 32. став 1. тачка 13., а у вези са чланом 66. став 3. Закона о локалној самоуправи („Службени гласник Републике Србије“, број 129/2007), члана 6. став 1. тачка 10. Закона о финансирању локалне самоуправе („Службени гласник Републике Србије“, број 62/2006, 47/2011, 93/2012 и 99/2013 - усклађени дин. изн.), члана 12. став 1. Уредбе о условима прибављања и отуђења непокретности непосредном погодбом, давања у закуп ствари у јавној својини и поступцима јавног надметања и прикупљања писмених понуда („Службени гласник Републике Србије“, број 24/2012), члана 19. став 1. тачка 13. Статута града Смедерева („Службени лист града Смедерева“, број 11/2013-пречишћен текст) и члана 26. Одлуке о прибављању и располагању стварима у јавној својини града Смедерева („Службени лист града Смедерева“, број 11/2013),

Скупштина града Смедерева, на 21. седници одржаној 24. априла 2014. године, донела је

ОДЛУКУ

О УТВРЂИВАЊУ ЗАКУПНИНА ЗА ПОСЛОВНИ ПРОСТОР У ЈАВНОЈ СВОЈИНИ ГРАДА СМЕДЕРЕВА

Члан 1.

Овом Одлуком утврђује се начин и поступак утврђивања закупнина за пословни простор у јавној својини града Смедерева.

Члан 2.

Цена закупа пословног простора утврђује се у зависности од зоне у којој се пословни простор налази и делатности која се у простору обавља.

Закупнина за пословни простор на месечном нивоу одређује се множењем цене закупа са површином пословног простора.

ЦЕНА ЗАКУПА ПОСЛОВНОГ ПРОСТОРА
(изражена у дин/м²) без ПДВ-а

ДЕЛАТНОСТ	ЗОНА		
	ЕКСТРА	I	II
трговина, угоститељство	522,00	396,30	265,80
услуге, остале делатности	398,70	314,90	206,00
производња, занатство	265,80	206,00	134,10
канцеларије за рад политичких, друштвених, синдикалних, невладиних, верских и сл. организација, удружења грађана, друштава и клубова канцеларије за рад организација у области образовања, здравства, социјалне заштите, науке, културе, спорта и хуманитарних организација	200,00	150,00	100,00

Закупнина за пословни простор – канцеларије за делатности друштвених, невладиних, верских и сл. организација, удружења грађана, друштава и клубова, организација у области образовања, здравствене, социјалне и деље заштите, науке, културе, спорта и хуманитарних организација, а који се са преко 50% финансирају из буџетских средстава и закупнина за пословни простор у коме је седиште градског одбора политичке странке или групе грађана који имају одборнике у Скупштини града Смедерева, цена закупа утврђује се у износу од 25% од цене утврђене у табели става 2. овог члана.

За пословни простор – канцеларије у коме је седиште градског одбора политичке странке или групе грађана који немају одборнике у Скупштини града Смедерева, а имају посланике у Скупштини Републике Србије, а пребивалиште посланика је на територији града Смедерева, као и за пословни простор – канцеларије друштвених, невладиних, верских и сл. организација, удружења грађана, друштава и клубова, организација у области образовања, здравствене, социјалне и деље заштите, науке, културе, спорта и хуманитарних организација које се не финансирају из буџетских средстава утврђује се закупнина у износу од 50% од цене утврђене у табели става 2. овог члана.

Цена закупа за пословни простор у селима утврђује се у износу од 50% од цене закупа пословног простора у II зони.

Члан 3.

Цене закупа пословног простора утврђене у члану 2. ове Одлуке су почетне цене за издавање пословног простора у закуп.

Почетна цена за давање пословног простора у закуп може бити утврђена и у еврима која одговара динарској противвредности цене закупа из члана 2. ове Одлуке.

Уколико је закупнина утврђена у еврима, фактурисање се врши у динарској противвредности по средњем званичном курсу Народне банке Србије на дан фактурисања, а плаћање у року и износу на фактури.

На месечни износ закупнине који је постигнут по спроведеном поступку јавног надметања, прикупљања писмених понуда и непосредне погодбе обрачунаће се порез на датум вредност.

Члан 4.

Закупцима пословног простора који обављају трговинску, угоститељску, производну, занатску и услужну делатност фактурисаће се закупнина утврђена важећим уговорима о закупу пословног простора.

Постојећим закупцима пословног простора који закупљени простор користе као канцеларије за рад политичких, друштвених, синдикалних, невладиних, верских и сл. организација, удружења грађана, друштава и клубова, за рад организација у области образовања, здравства, социјалне заштите, науке, културе, спорта и хуманитарних организација, закупнина ће се фактуристи сходно члану 2. ове Одлуке, почев од фактура за април 2014. године.

Члан 5.

Закупнина за издвојени магацински простор који се налази у оквиру пословног простора обрачунава се у износу од 60% од цене закупа пословног простора утврђене за одређену зону и делатност.

Члан 6.

Закупнина за припадајући подрумски простор обрачунава се у износу од 30% од закупнине за пословни простор.

Члан 7.

Закупнина се плаћа до 5-ог у месецу за претходни месец.

Уколико је у поступку давања у закуп пословног простора утврђено плаћање закупнине унапред за одређени период, закупнина се плаћа у складу са тим условом.

Члан 8.

У цену закупа пословног простора нису урачунати трошкови текућег одржавања пословног простора, трошкови грејања, утрошка електричне енергије, воде, осигурање објекта, услуге изношења смећа, ПТТ услуге, комуналне таксе и слично, што је у обавези да сноси купац.

Члан 9.

Доношењем ове Одлуке престаје да важи Одлука о утврђивању закупнина за пословни простор у јавној својини града Смедерева („Службени лист града Смедерева“, број 11/2013).

Члан 10.

Ова Одлука ступа на снагу осмог дана од дана објављивања у „Службеном листу града Смедерева“.

Број 361-74/2014-07
У Смедереву, 24. априла 2014. године

ПРЕДСЕДНИК СКУПШТИНЕ ГРАДА
Бранче Стојановић, с.р.

45.

На основу члана 68. став 1. Закона о заштити животне средине („Службени гласник Републике Србије“, број 135/2004, 36/2009, 72/2009 и 43/2011), члана 35. став 2. и члана 39. ставова 1. и 2. Закона о прекршајима („Службени гласник Републике Србије“, број 65/2013), члана 20. став 1. тачака 11. и 35., а у вези са чланом 23. став 4. и члана 32. став 1. тачка 6., а у вези са чланом 66. став 3. Закона о локалној самоуправи („Службени гласник Републике Србије“, број 129/2007), члана 14. став 1. тачака 11. и 35. и члана 19. став 1. тачка 6. Статута града Смедерева („Службени лист града Смедерева“, број 11/2013-пречишћен текст),

Скупштина града Смедерева, на 21. седници одржаној 24. априла 2014. године, донела је

ОДЛУКУ

О ИЗМЕНИ ОДЛУКЕ О МЕРАМА И НАЧИНУ ЗА СУЗБИЈАЊЕ КОРОВСКЕ БИЉКЕ АМБРОЗИЈЕ (*Ambrosia artemisifolia*)

Члан 1.

У Одлуци о мерама и начину за сузбијање коровске биљке амброзије (*Ambrosia artemisifolia*) („Службени лист града Смедерева“, број 18/2009-пречишћен текст), у члану 8. ставу 2. речи „Одсеку за инспекцију заштите животне средине“ замењују се речима „Одељењу Градске управе надлежном за инспекцијске послове“.

Члан 2.

Члан 9. мења се и гласи:

„Инспекцијски надзор над применом ове Одлуке врши Одељење Градске управе надлежно за инспекцијске послове“.

Члан 3.

У члану 12. речи „Одсека за инспекцију заштите животне средине“, замењују се речима „Одељење Градске управе надлежно за инспекцијске послове“.

Члан 4.

Члан 13. мења се и гласи:

„Новчаном казном у прекршајном поступку, казниће се за прекршај ако не поступи или поступи супротно одредбама чланова 3., 4., 5., 6., 7. и 8. ове Одлуке:

- физичко лице у износу од 5.000 динара до 75.000 динара,
- одговорно лице у правном лицу у износу од 5.000 динара до 75.000 динара,
- предузетник у износу од 10.000 динара до 250.000 динара,
- правно лице у износу од 50.000 динара до 1.000.000 динара.“

Члан 5.

Ова Одлука ступа на снагу осмог дана од дана објављивања у „Службеном листу града Смедерева“.

Број 020-47/2014-07

У Смедереву, 24. априла 2014. године

ПРЕДСЕДНИК СКУПШТИНЕ ГРАДА
Бранче Стојановић, с.р.

46.

На основу члана 31. став 1. Закона о заштити животне средине („Службени гласник Републике Србије“, број 135/2004, 36/2009, 72/2009 и 43/2011), члана 8. Закона о заштити од буке у животној средини („Службени гласник Републике Србије“, број 36/2009 и 88/2010), члана 35. став 2. и члана 39. ставова 1. и 2. Закона о прекршајима („Службени гласник Републике Србије“, број 65/2013), члана 20. став 1. тачака 11. и 35., а у вези са чланом 23. став 4. и члана 32. став 1. тачка 6., а у вези са чланом 66. став 3. Закона о локалној самоуправи („Службени гласник Републике Србије“, број 129/2007), члана 14. став 1. тачака 11. и 35. и члана 19. став 1. тачка 6. Статута града Смедерева („Службени лист града Смедерева“, број 11/2013 - пречишћен текст),

Скупштина града Смедерева, на 21. седници одржаној 24. априла 2014. године, донела је

ОДЛУКУ

О ИЗМЕНИ ОДЛУКЕ О МЕРАМА ЗА ЗАШТИТУ СТАНОВНИШТВА ОД БУКЕ И ОДРЕЂИВАЊУ АКУСТИЧНИХ ЗОНА НА ТЕРИТОРИЈИ ГРАДА СМЕДЕРЕВА

Члан 1.

У Одлуци о мерама за заштиту становништва од буке и одређивању акустичних зона на територији града Смедерева („Службени лист града Смедерева“, број 7/2011), у члану 5. ставу 2. речи „Министарства животне средине, рударства и просторног планирања“ замењују се речима „Министарства енергетике, развоја и заштите животне средине“.

У члану 5. ставу 4. речи „Одељење за инспекцијске послове - Одсек за инспекцију за заштиту животне средине“ замењују се речима „Одељење Градске управе надлежно за инспекцијске послове“.

Члан 2.

У члану 6. ставу 1. речи „Одељења за инспекцијске послове - Одсека за инспекцију за заштиту животне средине“ замењују се речима „Одељења Градске управе надлежног за инспекцијске послове“.

Члан 3.

У члану 7. ставу 1. речи „Одељења за инспекцијске послове - Одсека за инспекцију за заштиту животне средине“ замењују се речима „Одељења Градске управе надлежног за инспекцијске послове“.

У члану 7. ставу 2. речи „и уплаћене локалне комуналне таксе“, бришу се.

Члана 4.

У члану 10. ставу 1. речи „Одељење за инспекцијске послове - Одсек за инспекцију за заштиту животне средине“ замењују се речима „Одељење Градске управе надлежно за инспекцијске послове“.

У члану 10. ставу 3. речи „Одељењем за инспекцијске послове - Одсек за инспекцију за заштиту животне средине“ замењују се речима „Одељењем Градске управе надлежним за инспекцијске послове“, а реч „овлашћена“ замењује се речју „овлашћено“.

Члан 5.

У члану 11. ставу 1. речи „Одељења за инспекцијске послове - Одсека за инспекцију за заштиту животне средине“ замењују се речима „Одељења Градске управе надлежног за инспекцијске послове“.

Члан 6.

У члану 13. ставу 2. речи „Одељење за инспекцијске послове - Одсек за инспекцију за заштиту животне средине“ замењују се речима „Одељење Градске управе надлежно за инспекцијске послове“.

Члан 7.

Члан 15. Одлуке мења се и гласи:

„Новчаном казном у прекршајном поступку, казниће се за прекршај ако не поступи или поступи супротно одредбама чланова 4., 5., 6., 7., 8., 9. и 14. ове Одлуке:

- физичко лице у износу од 5.000 динара до 75.000 динара,
- одговорно лице у правном лицу у износу од 5.000 динара до 75.000 динара,
- предузетник у износу од 10.000 динара до 250.000 динара,
- правно лице у износу од 50.000 динара до 1.000.000 динара.“

Члан 8.

Ова Одлука ступа на снагу осмог дана од дана објављивања у „Службеном листу града Смедерева“.

Број 020-46/2014-07

У Смедереву, 24. априла 2014. године

ПРЕДСЕДНИК СКУПШТИНЕ ГРАДА
Бранче Стојановић, с.р.

47.

На основу члана 167. став 4. Закона о планирању и изградњи („Службени гласник Републике Србије“, број 72/2009, 81/2009-испр., 64/2010-Одлука УС, 24/2011, 121/2012, 42/2013-Одлука УС, 50/2013-Одлука УС, 54/2013 и 98/2013-Одлука УС), члана 35. став 2. и члана 39. ставова 1. и 2. Закона о прекршајима („Службени гласник Републике Србије“, број 65/2013), члана 20. став 1. тачка 35., а у вези са чланом 23. став 4. и члана 32. став 1. тачка 6., а у вези са чланом 66. став 3. Закона о локалној самоуправи („Службени гласник Републике Србије“, број 129/2007), члана 14. став 1. тачка 35. и члана 19. став 1. тачка 6. Статута града Смедерева („Службени лист града Смедерева“, број 11/2013-пречишћен текст),

Скупштина града Смедерева, на 21. седници одржаној 24. априла 2014. године, донела је

ОДЛУКУ

О ИЗМЕНИ ОДЛУКЕ О УКЛАЊАЊУ ОБЈЕКТА

Члан 1.

У Одлуци о уклањању објекта („Службени лист града Смедерева“, број 3/2011, књига II), у члану 4. ставу 2. речи

„Одељење за урбанизам, изградњу и комуналне делатности Градске управе Смедерево“ замењују се речима „Одељење Градске управе надлежно за послове изградње“.

Члан 2.

У члану 5. ставу 3. речи „Одељењу за инспекцијске послове надлежном за послове грађевинске инспекције“ замењују се речима „Одељењу Градске управе надлежном за инспекцијске послове“.

Члан 3.

У члану 6. ставу 2. речи „Одсек за саобраћај Одељења за урбанизам, изградњу и комуналне делатности Градске управе Смедерево“ замењују се речима „Одељење Градске управе надлежно за послове саобраћаја“.

Члан 4.

У члану 7. ставу 4. речи „Дирекција за изградњу, урбанизам и грађевинско земљиште Смедерево ЈП“ замењују се речима „ЈП Дирекција за изградњу, урбанизам и грађевинско земљиште Смедерево“.

Члан 5.

У члану 8. ставу 1. речи „Одељење за инспекцијске послове Градске управе Смедерево“ замењују се речима „Одељење Градске управе надлежно за инспекцијске послове“.

Члан 6.

Члан 14. мења се и гласи:

„Надзор над извршењем решења о уклањању објекта, односно његовог дела врши Одељење Градске управе надлежно за инспекцијске послове.“

Члан 7.

Члан 19. мења се и гласи:

„Инспекцијски надзор над применом ове Одлуке врши Одељење Градске управе надлежно за инспекцијске послове.“

Комунално-полицијске послове врши Одељење комуналне полиције Градске управе Смедерево у складу са Законом о комуналној полицији и другим прописима. Уколико комунални полицајац у обављању комунално-полицијских послова уочи повреду прописа из надлежности другог органа, обавестиће одмах о томе, писаним путем надлежни орган.“

Члан 8.

Члан 20. мења се и гласи:

„Новчаном казном у прекршајном поступку казниће се за прекршај ако не поступи или поступи супротно одредбама члана 5. став 1., члана 5. став 2. тачка 3., члана 6. став 1., члана 11. и члана 12. ставова 1. и 2. ове Одлуке:

- физичко лице у износу од 5.000 динара до 75.000 динара,
- одговорно лице у правном лицу у износу од 5.000 динара до 75.000 динара,
- предузетник у износу од 10.000 динара до 250.000 динара,
- правно лице у износу од 50.000 динара до 1.000.000 динара.“

Члан 9.

Ова Одлука ступа на снагу осмог дана од дана објављивања у „Службеном листу града Смедерева“.

Број 020-49/2014-07

У Смедереву, 24. априла 2014. године

ПРЕДСЕДНИК СКУПШТИНЕ ГРАДА
Бранче Стојановић, с.р.

48.

На основу члана 6. став 3. Закона о становању („Службени гласник Републике Србије“, број 50/92, 76/92, 84/92, 33/93, 53/93, 67/93, 46/94, 47/94, 48/94, 44/95, 49/95, 16/97, 46/98, 26/2001, 101/2005 и 99/2011), члана 35. став 2. и члана 39. ставова 1., 2. и 3. Закона о прекршајима („Службени гласник Републике Србије“, број 65/2013), члана 20. став 1. тачка 35., а у вези са чланом 23. став 4. и члана 32. став 1. тачка 6., а у вези са чланом 66. став 3. Закона о локалној самоуправи („Службени гласник Републике Србије“, број 129/2007), члана 14. став 1. тачка 35. и члана 19. став 1. тачка 6. Статута града Смедерева („Службени лист града Смедерева“, број 11/2013-пречишћен текст),

Скупштина града Смедерева, на 21. седници одржаној 24. априла 2014. године, донела је

ОДЛУКУ

**О ИЗМЕНИ И ДОПУНИ ОДЛУКЕ О КУЋНОМ РЕДУ
У СТАМБЕНИМ И СТАМБЕНО-ПОСЛОВНИМ
ЗГРАДАМА НА ТЕРИТОРИЈИ ГРАДА
СМЕДЕРЕВА**

Члан 1.

У Одлуци о кућном реду у стамбеним и стамбено-словним зградама на територији града Смедерева („Службени лист града Смедерева“, број 13/2012), у члану 27. ставу 1. речи „изриче мандатну казну“ замењују се речима „издаје прекршајни налог“.

Члан 2.

Члан 28. мења се и гласи:

„Новчаном казном у фиксном износу казниће се за прекршај издавањем прекршајног налога ако не поступи или поступи супротно одредбама члана 3. став 5., члана 6. став 4., члана 9., члана 10. ставова 1. и 3., члана 11. ставова 1, 2. и 3., члана 12., члана 14. став 4., члана 21. и члана 23. ове Одлуке, и то:

- станари као физичка лица у износу од 10.000 динара,
- предузетник у износу од 30.000 динара.“

Члан 3.

Иза члана 28. додаје се нови члан 29. који гласи:

„Новчаном казном у прекршајном поступку казниће се за прекршај ако не поступи или поступи супротно одредбама чланова 4., 7., 8., 13., 16., 18., 20., 22. и 24. ове Одлуке, и то:

- станари као физичка лица у износу од 5.000 динара до 75.000 динара,

- предузетник у износу од 10.000 динара до 250.000 динара.“

Члан 4.

Досадашњи члан 29. постаје члан 30. и гласи:

„Новчаном казном у прекршајном поступку у износу од 50.000 до 1.000.000 динара, казниће се за прекршај зграда као правно лице, ако орган управљања зградом не поступи или поступи супротно одредбама члана 6. ставова 3, 5. и 6., члана 14. ставова 1, 2. и 3., члана 15. став 2., члана 17. ставова 2, 3. и 4. и члана 18. ове Одлуке.“

Члан 5.

Досадашњи члан 30. постаје члан 31. и гласи:

„Новчаном казном у прекршајном поступку у износу од 75.000 динара до 1.000.000. динара, казниће се за прекршај правно лице коме је поверено одржавање зграде ако не поступи или поступи супротно одредбама члана 15. став 1. ове Одлуке.

За прекршај из става 1. овог члана, казниће се у прекршајном поступку одговорно лице у правном лицу новчаном казном у износу од 10.000 динара до 75.000 динара.

За прекршај из става 1. овог члана, казниће се у прекршајном поступку предузетник коме је поверено одржавање зграде новчаном казном у износу од 30.000 динара до 250.000 динара.“

Члан 6.

Досадашњи чланови 31. и 32., бришу се.

Члан 7.

Досадашњи чланови 33. и 34. постају чланови 32. и 33.

Члан 8.

Ова Одлука ступа на снагу осмог дана од дана објављивања у „Службеном листу града Смедерева“.

Број 020-50/2014-07

У Смедереву, 24. априла 2014. године

ПРЕДСЕДНИК СКУПШТИНЕ ГРАДА
Бранче Стојановић, с.р.

49.

На основу члана 2. став 3. тачка 9., члана 3. став 1. тачка 9., члана 4. став 3. и члана 5. став 1. Закона о комуналним делатностима („Службени гласник Републике Србије“, број 88/2011), члана 25. став 6. Закона о трговини („Службени гласник Републике Србије“, број 53/2010 и 10/2013), члана 27. Правилника о минималним техничким условима за обављање промета робе и вршења услуга у промету робе („Службени гласник Републике Србије“, број 47/96, 22/97, 6/99, 99/2005, 100/2007, 98/2009 и 62/2011), члана 35. став 2. и члана 39. ставова 1., 2. и 3. Закона о прекршајима („Службени гласник Републике Србије“, број 65/2013), члана 20. став 1. тачка 5. и 35., а у вези са чланом 23. став 4. и члана 32. став 1. тачка 6., а у вези са чланом 66. став 3. Закона о локалној самоуправи („Службени гласник Републике Србије“,

број 129/2007), члана 14. став 1. тачака 5. и 35. и члана 19. став 1. тачка 6. Статута града Смедерева („Службени лист града Смедерева“, број 11/2013-пречишћен текст),

Скупштина града Смедерева, на 21. седници одржаној 24. априла 2014. године, донела је

ОДЛУКУ

О ИЗМЕНИ И ДОПУНИ ОДЛУКЕ О ПИЈАЦАМА

Члан 1.

У Одлуци о пијацама („Службени лист града Смедерева“, број 5/2013) члан 33. став 2. мења се и гласи:

„Комунално-полицијске послове врши Одељење комуналне полиције Градске управе Смедерево у складу са Законом о комуналној полицији и другим прописима. Уколико комунални полицајац у обављању комунално-полицијских послова уочи повреду прописа из надлежности другог органа, обавестиће одмах о томе, писаним путем надлежни орган.“

Члан 2.

Члан 34. мења се и гласи:

„Новчаном казном у прекршајном поступку казниће се за прекршај ако не поступи или поступи супротно одредбама члана 4., члана 5. став 1., члана 6., члана 9. став 2., члана 10., члана 11. став 2., члана 12. став 2., члана 13., члана 14., члана 15., члана 30., члана 31. и члана 32. став 1. тачака 3., 6., 8. и 15. ове Одлуке:

- правно лице у износу од 50.000 динара до 1.000.000 динара,

- одговорно лице у правном лицу у износу од 5.000 динара до 75.000 динара.“

Члан 3.

После члана 34. додаје се нови члан 35. који гласи:

„Новчаном казном у прекршајном поступку казниће се за прекршај ако не поступи или поступи супротно одредбама члана 12. став 2., члана 14. став 1., члана 15. став 1., члана 21. став 1. тачка 2., члана 22., члана 29. и члана 32. став 1. тачака 1., 3., 6., 8., 9. и 15. ове Одлуке:

- предузетник у износу од 10.000 динара до 250.000 динара.“

Члан 4.

После члана 35. додаје се нови члан 36. који гласи:

„Новчаном казном у фиксном износу казниће се за прекршај издавањем прекршајног налога ако не поступи или поступи супротно одредбама члана 15. став 1. тачака 2, 4. и 5, члана 18. став 4. и члана 32. став 1. тачака 2., 4., 5., 7., 8., 9., 10., 11., 12., 13., 14. и 15. ове Одлуке:

- физичко лице у износу од 10.000 динара.“

Члан 5.

После члана 36. додаје се нови члан 37. који гласи:

„Новчаном казном у прекршајном поступку казниће се за прекршај ако не поступи или поступи супротно одредбама члана 11. став 3., члана 12. став 2., члана 14. став 1., члана 15. став 1. тачка 3., члана 17. став 2., члана 21. став 1. тачка 1., члана 29. став 4. и члана 32. став 1. тачака 1., 3. и 6:

- физичко лице у износу од 5.000 динара до 75.000 динара.“

Члан 6.

Досадашњи чланови 35., 36., 37., 38., 39., 40. и 41. Одлуке, бришу се.

Члан 7.

Досадашњи чланови: 42., 43. и 44. Одлуке постају чланови 38., 39. и 40. Одлуке.

Члан 8.

Ова Одлука ступа на снагу осмог дана од дана објављивања у „Службеном листу града Смедерева“.

Број 020-51/2014-07
У Смедереву, 24. априла 2014. године

ПРЕДСЕДНИК СКУПШТИНЕ ГРАДА
Бранче Стојановић, с.р.

50.

На основу члана 3. став 1., члана 4. и члана 13. Закона о јавним службама („Службени гласник Републике Србије“, број 42/91, 71/94, 79/2005- др.закон, 81/2005- испр. др.закон и 83/2005-испр. др. закона), члана 28. став 1. Закона о основама система образовања и васпитања („Службени гласник Републике Србије“, број 72/2009, 52/2011 и 55/2013), члана 8. став 1., члана 12. став 2., члана 18. став 1., члана 19. став 1. тачка 3. и члана 27. став 1. алинеја 5. Закона о предшколском васпитању и образовању („Службени гласник Републике Србије“, број 18/2010), чланова 20. став 1. тачка 16. и члана 32. став 1. тачке 6. и 8., а у вези са чланом 66. став 3. Закона о локалној самоуправи („Службени гласник Републике Србије“, број 129/2007), члана 14. став 1. тачка 16. и члана 19. став 1. тачке 6. и 8. Статута града Смедерева („Службени лист града Смедерева“, број 11/2013- пречишћен текст),

Скупштина града Смедерева, на 21. седници одржаној 24. априла 2014. године, донела је

ОДЛУКУ

О ИЗМЕНАМА И ДОПУНАМА ОДЛУКЕ О ОРГАНИЗОВАЊУ УСТАНОВЕ ЗА ПРЕДШКОЛСКО ВАСПИТАЊЕ И ОБРАЗОВАЊЕ „НАША РАДОСТ“ СМЕДЕРЕВО

Члан 1.

У Одлуци о организовању Установе за предшколско васпитање и образовање „Наша радост“ Смедерево („Службени лист града Смедерева“, број 18/2009-пречишћен текст), назив Одлуке мења се и гласи:

„Одлука о оснивању Предшколске установе „Наша радост“ Смедерево“.

Члан 2.

Члан 3. Одлуке мења се и гласи:

„Члан 3.

Установа ће пословати под називом: Предшколска установа „Наша радост“ Смедерево.

Седиште Установе је у Смедереву, Улица Војводе Мишића број 4.“.

Члан 3.

У члану 7. Одлуке, став 1., тачка 2. мења се тако да гласи:

„2. Обезбеђује вишедневни боравак, васпитно-образовни рад, здравствену заштиту, исхрану и спортско-рекреативне и друге садржаје за децу предшколског узраста, кроз организовање активног одмора, рекреације, наставе у природи и климатски опоравак у објектима којима располаже Установа.“.

После става 1. додају се нови ставови 2. и 3. који гласе:

„Шифре делатности:

-85.10 - Предшколско образовање

-88.91 - Делатност дневне бриге о деци

-55.20 - Одмаралишта и слични објекти за краћи боравак

-85.51 - Спортско и рекреативно образовање

-55.10 - Хотели и сличан смештај.

Установа може, у мањем обиму или привремено, без уписа у судски регистар, да обавља и друге делатности које се уобичајено обављају уз основну делатност Установе.“.

Члан 4.

У члану 8. став 2. после речи „целодневног“ брише се везник „и“, ставља се зарез, а после речи „полудневног“ додају се речи „и вишедневног“; после речи „Одлуком“ додају се речи „и превоз деце и њихових пратилаца ради похађања припремног предшколског програма на удаљености већој од два километра“, а у ставу 4. истог члана после речи „спонзорства“ ставља се зарез и додају речи „продајом производа и услуга на тржишту“.

Члан 5.

Члан 9. Одлуке мења се тако да гласи:

„Члан 9.

Установа своју делатност обавља у свом седишту, као и ван седишта у издвојеном одељењу-објекту предшколске установе, школи или другом простору, у складу са мрежом предшколских установа града Смедерева.“.

Члан 6.

Члан 10. Одлуке мења се тако да гласи:

„Члан 10.

Установа је дужна:

- да буде носилац и организатор васпитно-образовне делатности,

- да Оснивачу достави годишњи програм рада,

- да Оснивачу подноси годишњи извештај о раду и половању, а по потреби и друге извештаје и

- да у остваривању делатности поступа по налозима Оснивача.“.

Члан 7.

У члану 12. после речи „полудневни боравак“ ставља се зарез и додају речи „вишедневни боравак“.

Члан 8.

После члана 16. додају се нови чланови 17., 18., 19., 20. и 21., који гласе:

„Члан 17.

Средства (објекте, основна средства, ситан инвентар, опрему и реквизите), права, обавезе и потребан број запослених у Установи Смедеревско одмаралиште на Ртњу презузима Предшколска установа „Наша радост“ Смедерево.“.

„Члан 18.

Даном ступања на снагу ове Одлуке престаје да постоји Установа Смедеревско одмаралиште на Ртњу.

Предшколска установа „Наша радост“ Смедерево постаје правни следбеник Установе Смедеревско одмаралиште на Ртњу.“.

„Члан 19.

Даном ступања на снагу ове Одлуке престаје дужност органа управљања Установе Смедеревско одмаралиште на Ртњу.“.

„Члан 20.

Даном ступања на снагу ове Одлуке, престаје да важи Одлука о оснивању Установе Смедеревско одмаралиште на Ртњу („Службени лист града Смедерева“, број 2/2010 и 8/2010).“.

„Члан 21.

Одељење за јавне службе Градске управе Смедерево извршиће брисање Установе Смедеревско одмаралиште на Ртњу из Регистра Привредног суда у Пожаревцу.“.

Члан 9.

Досадашњи члан 17. Одлуке постаје члан 22., мења се и гласи:

„Члан 22.

Предшколска установа „Наша радост“ Смедерево дужна је да одредбе Статута и других општих аката усклади са овом Одлуком у року од 30 дана од дана ступања на снагу исте.“.

Члан 10.

Ова Одлука ступа на снагу даном објављивања у „Службеном листу града Смедерева.“.

Број 020-61/2014-07

У Смедереву, 24. априла 2014. године

ПРЕДСЕДНИК СКУПШТИНЕ ГРАДА
Бранче Стојановић, с.р.

51.

На основу члана 29. став 3. Закона о основама система образовања и васпитања („Службени гласник Републике Србије“, број 72/2009, 52/2011 и 55/2013), члана 2. Уредбе о критеријумима за доношење акта о мрежи предшколских установа и акта о мрежи основних школа („Службени гласник Републике Србије“, број 80/2010), члана 32. став 1. тачка 6., а у вези са чланом 66. став 3. Закона о локалној самоуправи („Службени гласник Републике Србије“, број 129/2007) и члана 19. став 1. тачка 6. Статута града Смедерева („Службени лист града Смедерева“, број 11/2013-пречишћен текст),

Скупштина града Смедерева, на 21. седници одржаној 24. априла 2014. године, донела је

ОДЛУКУ

О ИЗМЕНИ И ДОПУНИ ОДЛУКЕ О БРОЈУ И ПРОСТОРНОМ РАСПОРЕДУ ПРЕДШКОЛСКИХ УСТАНОВА ГРАДА СМЕДЕРЕВА

Члан 1.

У Одлуци о броју и просторном распореду предшколских установа града Смедерева („Службени лист града Смедерева“, број 1/2012), члан 2. мења се тако да гласи:

„Члан 2.

Предшколско васпитање и образовање остварује се у Предшколској установи „Наша радост“ Смедерево.

Своју делатност Предшколска установа „Наша Радост“ Смедерево остварује у седишту Установе и ван седишта у издвојеним одељењима-објектима предшколске установе, школама и другом простору.“

Члан 2.

У Мрежи предшколских установа града Смедерева која чини саставни део Одлуке о броју и просторном распореду предшколских установа града Смедерева („Службени лист града Смедерева“, број 1/2012), у колони 2 речи „„Установа за предшколско васпитање и образовање „Наша радост“ Смедерево“, замењују се речима „Предшколска установа „Наша радост“ Смедерево“, а у колони 5 после речи „„Верница“ Друговац“ додају се речи „„Ртањ“ на Ртњу“.

Члан 3.

Ова Одлука ступа на снагу осмог дана од дана објављивања у „Службеном листу града Смедерева“.

Број 020-62/2014-07

У Смедереву, 24. априла 2014. године

ПРЕДСЕДНИК СКУПШТИНЕ ГРАДА
Бранче Стојановић, с.р.

52.

На основу члана 81. Закона о култури („Службени гласник Републике Србије“, број 72/2009), чланова 3. став 1. и 4. Закона о јавним службама („Службени гласник Републике Србије“, број 42/91, 71/94, 79/2005-др.закон, 81/2005-испр.др.закон и 83/2005-испр.др.закон), члана 32. став 1. тачка 6., а у вези са чланом 66. став 3. Закона о локалној самоуправи („Службени гласник Републике Србије“, број 129/2007) и члана 19., став 1., тачка 6. Статута града Смедерева („Службени лист града Смедерева“, број 11/2013-пречишћен текст),

Скупштина града Смедерева, на 21. седници одржаној 24. априла 2014. године, донела је

ОДЛУКУ

О ИЗМЕНАМА ОДЛУКЕ О ОСНИВАЊУ ИСТОРИЈСКОГ АРХИВА У СМЕДЕРЕВУ

Члан 1.

У Одлуци о оснивању Историјског архива у Смедереву („Службени лист града Смедерева“, број 18/2009- пречишћен текст), члан 6. мења се и гласи:

„Члан 6.

Делатност Архива је:

91.01 - Делатности библиотека и архива

82.11 - Комбиноване канцеларијско- административне услуге

91.02 - Делатност музеја, галерија и збирки

82.19 - Фотокопирање, припремање докумената и друга специјализована Канцеларијска подршка

58.11 - Издавање књига

58.12 - Издавање именика и адресара

58.14 - Издавање часописа и периодичних издања

58.19 - Остала издавачка делатност

18.12 - Остало штампање

18.13 - Услуге припреме за штампу

18.14 - Књиговезачке и сродне услуге

47.61 - Трговина на мало књигама у специјализованим продавницама

47.62 - Трговина на мало новинама и канцеларијским материјалом у специјализованим продавницама

47.78 - Остала трговина на мало новим производима у специјализованим продавницама

85.59 - Остало образовање

85.60 - Помоћне образовне делатности.

Свака промена делатности Архива уписује се у судски регистар, у складу са законом.

За промену или допуну делатности Архива потребна је сагласност Скупштине града Смедерева.“

Члан 2.

Члан 17. мења се и гласи:

„Члан 17.

„Директора Историјског архива у Смедереву именује и разрешава Скупштина града Смедерева.

Директор се именује на основу претходно спроведеног јавног конкурса, на период од четири године и може бити поново именован.

Уколико директор не буде изабран, Скупштина града Смедерева именоване вршиоца дужности директора без претходно спроведеног јавног конкурса. Вршилац дужности директора има сва права и дужности директора Историјског архива.

Вршилац дужности директора врши функцију најдуже годину дана.

Права и обавезе директора се утврђују Статутом Архива.“

Члан 3.

Ова Одлука ступа на снагу даном доношења, а објавиће се у „Службеном листу града Смедерева“.

Број 400-2231/2014-07
У Смедереву, 24. априла 2014. године

ПРЕДСЕДНИК СКУПШТИНЕ ГРАДА
Бранче Стојановић, с.р.

53.

На основу члана 32. став 1. тачка 9., а у вези са чланом 66. став 3. Закона о локалној самоуправи („Службени гласник Републике Србије“, број 129/2007) и члана 19. став 1. тачка 9. Статута града Смедерева („Службени лист града Смедерева“, број 11/2013-пречишћен текст),

Скупштина града Смедерева, на 21. седници одржаној 24. априла 2014. године, донела је

РЕШЕЊЕ

О ДАВАЊУ САГЛАСНОСТИ НА СТАТУТ ИСТОРИЈСКОГ АРХИВА У СМЕДЕРЕВУ

I

Даје се сагласност на Статут Историјског архива у Смедереву, број 237 од 26.03.2014. године.

II

Решење објавити у „Службеном листу града Смедерева“.

Број 110-7/2014-07
У Смедереву, 24. априла 2014. године

ПРЕДСЕДНИК СКУПШТИНЕ ГРАДА
Бранче Стојановић, с.р.

На основу члана 21. став 1. тачка 1. Закона о јавним службама („Сл. гласник РС“, бр. 42/91, 71/94, 79/2005 - др. закон, 81/2005 - испр. др. закона и 83/2005 - испр. др. закона), члана 44. став 1. тачка 1. Закона о култури („Сл. гласник РС“, бр. 72/2009), члана 22. став 1. тачка 1) Статута Историјског архива у Смедереву, Управни одбор, на својој 49. седници, одржаној дана 26. марта 2014. године, донео је

СТАТУТ

ИСТОРИЈСКОГ АРХИВА У СМЕДЕРЕВУ

1. ОПШТЕ ОДРЕДБЕ

Члан 1.

Овим Статутом уређује се правни положај, делатност, унутрашња организација, органи Установе, њихов састав, начин именовања и надлежност, услови за именовање и разрешење директора и друга питања од значаја за рад Историјског архива у Смедереву (у даљем тексту: Архив).

Члан 2.

Архив обавља делатност под условима и на начин утврђен законом, у складу са циљевима ради којих је основан.

Архив обавља делатност на начин којим се обезбеђује уредно и квалитетно, под једнаким условима, остваривање права грађана и организација и задовољавање њихових потреба.

Члан 3.

Поједини односи уређени овим Статутом могу се ближе уредити другим општим актима Архива (правилници, одлуке, пословници и др), који морају бити у сагласности са законом и овим Статутом.

Члан 4.

Надзор над применом овог Статута врше директор и Управни одбор, сваки у оквиру својих надлежности.

Надзор над законитошћу рада Архива врши надлежно одељење Градске управе града Смедерева.

2. НАЗИВ И СЕДИШТЕ АРХИВА

Члан 5.

Архив послује под називом: Историјски архив у Смедереву.

Седиште Архива је у Смедереву, Ул. Краља Петра Првог бр. 2.

3. ПРАВНИ ПОЛОЖАЈ АРХИВА

Члан 6.

Архив има својство правног лица, са правима, обавезама и одговорностима која има на основу закона и овог Статута.

Члан 7.

Архив има право да у правном промету самостално закључује уговоре и друге правне послове, као и да самостално предузима правне радње у оквирима своје правне и пословне способности.

Архив одговара за своје обавезе у правном промету средствима којима располаже (потпуна одговорност).

Члан 8.

Архив је основан Одлуком Скупштине општине Смедерево бр. 02-3/92 од 6. августа 1992. године и уписан у судски регистар Привредног суда у Пожаревцу решењем ФИ 1947/92.

Члан 9.

Архив има печат и штампил.

Печат Архива је округлог облика и пречника 30 mm. Уз обод печата ћиричним писмом исписан је назив и место седишта Архива, а у средини печата налази се знак Архива. Облик, садржина и начин употребе знака Архива уређује се одлуком Управног одбора.

Штампил Архива је правоугаоног облика, димензија 2 x 5 cm и садржи ћирилични текст назива Архива, простор за упис броја документа и датума пријема, као и место седишта Архива.

4. ЗАСТУПАЊЕ И ПРЕДСТАВЉАЊЕ АРХИВА

Члан 10.

Директор заступа и представља Архив, у оквиру својих овлашћења прописаних законом и овим Статутом.

Директор Архива је наредбодавац за извршење финансијског плана.

Директор може, у оквиру својих овлашћења, дати запосленом, или лицу које није запослено у Архиву, писано овлашћење за закључивање одређених правних послова, односно предузимања одређених правних радњи или закључивање појединачно одређених правних послова и предузимање појединачно одређених правних радњи или за заступање и представљање Архива пред одређеним органима, организацијама или лицима.

5. ДЕЛАТНОСТ АРХИВА

Члан 11.

Делатност Архива обухвата активности које се односе на прикупљање, заштиту и чување архивске грађе и регистратурског материјала који настаје у раду:

– државних органа, органа локалне самоуправе и појединачних који су у претходном периоду обављали локалну функцију на подручју града Смедерева;

– привредних друштава, установа, јавних предузећа, политичких организација, синдиката, удружења, других организација и појединачних који обављају делатност која је од општег интереса.

Архив прикупља архивску грађу преузимањем од стваралаца и других лица, куповином, поклоном, легатом, депозитом, прикупљањем сећања, микрофилмовањем, дигитализацијом, копирањем и другим техникама репродуковања докумената који се налазе у другим институцијама или код појединачних у земљи и иностранству.

Члан 12.

Архив, у оквиру своје делатности:

1) врши стручни надзор над архивирањем, чувањем, стручним одржавањем и одабирањем архивске грађе, као и излучивањем безвредног регистратурског материјала, који се налази ван архива;

2) налаже предузимање мера за отклањање утврђених недостатака у погледу заштите архивске грађе и регистратурског материјала;

3) даје сагласност на листе категорија регистратурског материјала с роковима чувања;

4) преузима, чува и одржава архивску грађу;

5) сређује и обрађује архивску грађу;

6) објављује архивску грађу која се налази у фондovima и збиркама Архива;

7) врши конзервацију, микрофилмовање, дигитализацију и репродуковање архивске грађе;

8) врши истраживања ради стварања целина архивске грађе (архивски фонд);

9) омогућава коришћење архивске грађе у научне, јавне и друге сврхе, у складу са општим научним принципима и правилима архивистичке струке;

10) објављује научно-информативна средства која садрже архивску грађу и радове од научног, уметничког и културног значаја, а који се односе на прошлост Смедерева и околине;

11) организује изложбе, предавања и друге програме;

12) обавља и друге послове предвиђене законом и другим прописима.

Члан 13.

Архив обавља следеће делатности:

91.01 - Делатности библиотека и архива

82.11 - Комбиноване канцеларијско-административне услуге

91.02 - Делатност музеја галерија и збирки

82.19 - Фотокопирање, припремање докумената и друга специјализована канцеларијска подршка

58.11 - Издавање књига

58.12 - Издавање именика и адресара

58.14 - Издавање часописа и периодичних издања

58.19 - Остала издавачка делатност

18.12 - Остало штампање

18.13 - Услуге припреме за штампу

18.14 - Књигвезачке и сродне услуге

47.61 - Трговина на мало књигама у специјализованим продавницама

47.62 - Трговина на мало новинама и канцеларијским материјалом у специјализованим продавницама

47.78 - Остала трговина на мало новим производима у специјализованим продавницама

85.59 - Остало образовање

85.60 - Помоћне образовне делатности.

Свака промена делатности Архива уписује се у судски регистар, у складу са законом.

За промену или допуну делатности Архива, потребна је сагласност Скупштине града Смедерева.

6. УНУТРАШЊА ОРГАНИЗАЦИЈА АРХИВА

Члан 14.

Архив обавља делатност преко организационих јединица, које имају облик службе.

Организационе јединице Архива су:

1) служба за заштиту, обраду и коришћење архивске грађе у Архиву

2) служба за заштиту архивске грађе ван Архива и

3) служба општих послова.

Члан 15.

Унутрашња организација Архива ближе се уређује актом о унутрашњој организацији и систематизацији послова и радних места.

Актом о унутрашњој организацији и систематизацији послова и радних места уређују се и посебни услови које запослени треба да испуњавају да би обављали послове и радне задатке на одређеном радном месту.

На акт о унутрашњој организацији и систематизацији послова и радних места у Архиву, односно на измене и допуне овог акта, сагласност даје Градско веће града Смедерева.

Запослени који обављају послове у области заштите, обраде и коришћења архивске грађе стичу стручна звања у архивској делатности у складу са важећим прописима.

7. ПЛАНИРАЊЕ РАДА И РАЗВОЈА

Члан 16.

Програм рада и финансијски план Архива доноси Управни одбор, на предлог директора.

Директор континуирано анализира остваривање програма рада и предузима мере или предлаже предузимање мера надлежним органима, у циљу остваривања планираних активности.

Годишњи програм рада Архива доставља се Оснивачу, ради давања сагласности.

Архив о свом раду извештава и друге органе када је то законом одређено

Члан 17.

Директор је дужан да Управном одбору поднесе годишњи извештај о раду и пословању Архива.

Годишњи извештај о раду и пословању Архива доставља се Оснивачу.

На захтев Оснивача, Архив доставља и друге извештаје о свом раду и пословању.

8. ИЗВОРИ ФИНАНСИРАЊА И ИМОВИНА АРХИВА

Члан 18.

Средства за обављање делатности Архива обезбеђују се:

- из буџета Града за остваривање програма Установе, плате запослених, материјалне трошкове, текуће и капиталне поправке и одржавање објекта и опремање објекта,
- из буџета Републике,
- непосредно од корисника,
- продајом производа и услуга,
- донаторством и
- из других извора у складу са законом.

9. ОРГАНИ АРХИВА

Члан 19.

Органи Архива су:

- 1) директор,
- 2) Управни одбор и
- 3) Надзорни одбор.

а) Директор

Члан 20.

Директор руководи радом Архива. Директора именује и разрешава Скупштина града Смедерева.

Директор се именује на период од четири године и може бити поново именован.

Члан 21.

Директор:

- 1) организује и руководи радом Архива;
- 2) представља и заступа Архив;
- 3) доноси акт о организацији и систематизацији послова у Архиву;
- 4) извршава одлуке Управног одбора и Надзорног одбора;
- 5) стара се о законитости рада Архива;
- 6) предлаже Управном одбору програм рада Архива и одговоран је за његово спровођење;
- 7) предлаже Управном одбору финансијски план Архива и одговоран је за његово спровођење;
- 8) подноси Управном одбору годишњи обрачун и годишњи извештај о раду и пословању Архива;
- 9) одговоран је за материјално-финансијско пословање Архива;
- 10) самостално доноси одлуке које нису у надлежности Управног одбора, Надзорног одбора или другог органа утврђеног законом, овим Статутом или другим актом Архива;
- 11) одлучује о правима, обавезама и одговорности запослених у Архиву, у складу са прописима о раду;
- 12) обавља и друге послове утврђене законом, овим Статутом и општим актима Архива.

Члан 22.

За директора Архива може бити именовано лице које, поред општих услова прописаних законом, испуњава и следеће услове:

- 1) да је држављанин Републике Србије,
- 2) да има стечено високо образовање на студијама другог степена (дипломске академске студије - мастер), односно на основним студијама у трајању од најмање четири године, на филозофском факултету - групе: историја, историја уметности или етнологија-антропологија или на правном факултету,
- 3) да има најмање три године радног искуства на пословима у области културе,
- 4) да има најмање годину дана радног искуства на пословима директора установе, јавног предузећа, јавне агенције, фонда или другог правног лица чији је оснивач Република Србија или јединица локалне самоуправе и које обавља делатност од општег значаја.

Кандидат за директора дужан је да предложи програм рада и развоја Архива, као саставни део конкурсне документације.

Члан 23.

Директор Архива именује се на основу претходно спроведеног јавног конкурса.

Јавни конкурс за избор директора расписује и спроводи Управни одбор.

Јавни конкурс за избор директора расписује се најкасније 60 дана пре истека мандата директора.

Јавни конкурс за избор директора оглашава се у најмање једном недељном листу који се дистрибуира на територији града Смедерева.

Управни одбор је дужан да у року од 30 дана од дана завршетка јавног конкурса изврши избор кандидата и предлог достави Скупштини града Смедерева.

Ако Скупштина града Смедерева не прихвати предлог Управног одбора сматра се да јавни конкурс није успео.

Члан 24.

Скупштина града Смедерева именуваће вршиоца дужности директора Архива, без претходно спроведеног јавног конкурса, у случају када директору престане дужност пре истека мандата, односно када јавни конкурс за директора није успео.

Вршилац дужности директора обавља ту функцију до избора директора Архива спровођењем јавног конкурса, а најдуже једну годину.

Вршилац дужности директора има сва права и дужности директора Архива.

Члан 25.

Дужност директора престаје истеком мандата и разрешењем.

Члан 26.

Скупштина града Смедерева може разрешити директора и пре истека мандата:

- 1) на лични захтев;
- 2) ако обавља дужност супротно одредбама закона;
- 3) ако нестручним, неправилним и несавесним радом проузрокује већу штету Архиву или тако занемарује или несавесно извршава своје обавезе да су настале или могу настати веће сметње у раду Архива;
- 4) ако је против њега покренут кривични поступак за дело које га чини недостојним за обављање дужности директора, односно ако је правноснажном судском одлуком осуђен за кривично дело које га чини недостојним за обављање дужности директора Архива;
- 5) из других разлога утврђених законом или овим Статутом.

Предлог за покретање поступка разрешења директора, у случајевима из става 1 овог члана, може поднети Управни одбор и оснивач.

б) Управни одбор

Члан 27.

Архивом управља Управни одбор.

Члан 28.

Управни одбор има девет чланова.

Чланове Управног одбора именује и разрешава Скупштина града Смедерева, из реда истакнутих стручњака и познавалаца културне делатности.

Председника Управног одбора именује Скупштина града Смедерева из реда чланова Управног одбора.

Једна трећина чланова Управног одбора именује се из реда запослених у Архиву, на предлог репрезентативног

синдиката, а уколико не постоји репрезентативни синдикат, на предлог већине запослених у Архиву. Најмање једна половина чланова Управног одбора из реда запослених мора да буде из реда носилаца основне, тј. програмске делатности.

Састав Управног одбора треба да обезбеди заступљеност од најмање 30% представника мање заступљеног пола.

Чланови Управног одбора именују се на период од четири године и могу бити именовани највише два пута.

Члан 29.

Управни одбор:

- 1) доноси Статут, одлучује о изменама и допунама Статута и утврђује аутентично тумачење Статута;
- 2) доноси опште акте Архива;
- 3) утврђује пословну и развојну политику Архива;
- 4) одлучује о пословању Архива;
- 5) доноси годишњи програм рада Архива и годишњи финансијски план, на предлог директора;
- 6) доноси остале програме рада Архива, на предлог директора;
- 7) усваја годишњи обрачун;
- 8) усваја годишњи извештај о раду и пословању;
- 9) доноси одлуку о набавци основних средстава и њиховом отпису;
- 10) оснива и именује чланове сталних и привремених комисија и других радних тела;
- 11) даје предлог о статусним променама, у складу са законом;
- 12) даје предлог Скупштини града Смедерева о кандидату за директора, у складу са овим Статутом;
- 13) закључује уговор о раду са директором;
- 14) обавља и друге послове утврђене законом, актом о оснивању Архива и овим Статутом.

Уговор о раду са директором, Управни одбор закључује на одређено време, до истека рока на који је директор изабран, односно до његовог разрешења. Уколико је за директора именовано лице које је већ запослено у Архиву на неодређено време, Управни одбор закључује анекс уговора о раду, у складу са Законом о раду.

Члан 30.

Управни одбор одлучује већином гласова присутних чланова, на седници којој присуствује већина чланова Управног одбора, ако овим Статутом или другим општим актом Архива није другачије прописано.

Управни одбор већином гласова свих чланова:

- доноси Статут, одлучује о изменама и допунама Статута и утврђује аутентично тумачење Статута;
- доноси годишњи програм рада Архива;
- доноси годишњи финансијски план;
- даје предлог о статусним променама, у складу са законом и
- даје предлог Скупштини града Смедерева о кандидату за директора Архива.

Члан 31.

Управни одбор доноси пословник, којим ближе уређује начин свог рада.

Члан 32.

Скупштина града Смедерева може, до именовања председника и чланова Управног одбора, да именује вршиоце дужности председника и чланова Управног одбора.

Скупштина града Смедерева може именовати вршиоца дужности председника и члана Управног одбора и у случају када председнику, односно члану Управног одбора престане дужност пре истека мандата.

Вршилац дужности председника, односно члана Управног одбора може обављати ту функцију најдуже једну годину.

в) Надзорни одбор

Члан 33.

Надзор над пословањем Архива обавља Надзорни одбор.

Члан 34.

Надзорни одбор има три члана.

Чланове Надзорног одбора именује и разрешава Скупштина града Смедерева.

Председника Надзорног одбора именује Оснивач из реда чланова Надзорног одбора.

Највише једна трећина чланова Надзорног одбора именује се из реда запослених у Архиву, на предлог репрезентативног синдиката, а уколико не постоји репрезентативни синдикат, на предлог већине запослених у Архиву.

Састав Надзорног одбора треба да обезбеди заступљеност од најмање 30% представника мање заступљеног пола.

Чланови Надзорног одбора именују се на период од четири године и могу бити именовани највише два пута.

За члана Надзорног одбора не може бити именовано лице које је члан Управног одбора Архива.

Члан 35.

Скупштина града Смедерева може, до именовања председника и чланова Надзорног одбора, да именује вршиоце дужности председника и чланова Надзорног одбора.

Скупштина града Смедерева може именовати вршиоца дужности председника и члана Надзорног одбора и у случају када председнику, односно члану Надзорног одбора престане дужност пре истека мандата.

Вршилац дужности председника, односно члана Надзорног одбора може обављати ту функцију најдуже једну годину.

Члан 36.

У оквиру надзора на пословањем Архива, Надзорни одбор контролише финансијско пословање, усклађеност пословања са законом и другим прописима, наменско коришћење средстава и обавља друге послове у складу са законом и другим прописима.

Надзорни одбор доноси пословник, којим ближе уређује начин свог рада.

О резултатима извршеног надзора, Надзорни одбор извештава Управни одбор и директора.

Надзорни одбор, најмање једанпут годишње, Оснивачу подноси извештај о свом раду.

Члан 37.

Надзорни одбор се састаје најмање једанпут годишње.

10. ЗАШТИТА И УНАПРЕЂЕЊЕ ЖИВОТНЕ СРЕДИНЕ

Члан 38.

Архив је дужан да се у свом пословању придржава позитивних прописа који се односе на заштиту животне средине.

11. ЈАВНОСТ У РАДУ

Члан 39.

Рад Архива је јаван.

Јавност у раду Архива обезбеђује се редовним обавештавањем путем средстава јавног информисања, објављивањем стручних публикација, издавањем и дистрибуцијом пропагандног материјала, редовним подношењем и разматрањем извештаја о раду Архива и на друге начине.

12. ПОСЛОВНА ТАЈНА

Члан 40.

Пословном тајном Архива сматрају се резултати рада, документи и подаци чије би саопштавање неовлашћеном лицу због њихове природе и значаја било противно интересима Архива.

Подаци и документи који представљају пословну тајну, могу се саопштавати трећим лицима само на начин прописан законом, овим Статутом и другим општим актима Архива.

Документи и подаци који се сматрају пословном тајном морају се посебно означити и чувати тако да не буду доступни неовлашћеним лицима.

Члан 41.

Архив је дужан да чува као пословну тајну податке и документе:

- 1) који су законом проглашени за пословну тајну,
- 2) које надлежни орган прогласи пословном тајном,
- 3) које надлежни орган као поверљиве саопшти Архиву,
- 4) који садрже понуде за конкурс или јавно надметање до објављивања резултата конкурса,
- 5) који су од посебног друштвено-економског значаја,
- 6) план физичко-техничког обезбеђења простора и имовине Архива,
- 7) које надлежни орган Архива посебном одлуком прогласи пословном тајном.

Члан 42.

Запослени у Архиву дужни су да чувају пословну тајну. Дужност чувања пословне тајне не престаје по престанку радног односа у Архиву.

Одавање пословне тајне представља тежу повреду радне обавезе, и изузетно, ако је законом одређено, и кривично дело.

13. ОПШТИ АКТИ АРХИВА

1) Статут

Члан 43.

Статут је основни општи акт Архива, који има највишу правну снагу међу нормативним актима Установе.

Одредбе овог Статута имају обавезујући карактер за све запослене у Архиву, као за органе Архива.

Остали општи акти Архива морају бити у сагласности са овим Статутом.

На Статут, односно измене и допуне Статута, сагласност даје Скупштина града Смедерева.

Члан 44.

Иницијативу за доношење Статута, односно измене и допуне Статута може поднети директор, сваки члан Управног одбора и најмање трећина запослених.

Члан 45.

Уколико се јави недоумица у погледу значења појединих одредаба овог Статута, Управни одбор може утврдити аутентично тумачење спорних одредаба.

Аутентично тумачење се утврђује на начин и по поступку предвиђеном за доношење Статута.

Аутентично тумачење има обавезујуће дејство.

2) Други општи акти

Члан 46.

Поједина питања и односи који су начелно уређени одредбама овог Статута могу се ближе уредити другим општим актима Архива (правилници, пословници, одлуке и др.).

Члан 47.

Општи акти Архива, поред овог Статута, су:

– општи акт којим се уређују права, обавезе и одговорности послодавца и запослених (Појединачни колективни уговор, односно Правилник о раду);

– Правилник о организацији и систематизацији послова и радних места,

– Правилник о заштити од пожара,

– Правилник о безбедности и заштити на раду,

– други општи акти, које доносе надлежни органи Архива, у складу са законом и овим Статутом.

Члан 48.

Општи акти се објављују на огласној табли Архива.

Општи акти ступају на снагу осмог дана од дана објављивања.

14. ПРЕЛАЗНЕ И ЗАВРШНЕ ОДРЕДБЕ

Члан 49.

Органи Архива који на дан доношења овог Статута обављају функцију, настављају са обављањем своје функција, у складу са одредбама овог Статута.

Управни одбор који у време доношења овог Статута обавља функцију, наставља са обављањем своје функције у постојећем саставу до избора новог сазива Управног одбора.

Члан 50.

Надлежни органи Архива ускладиће опште акте Архива са одредбама овог Статута, најкасније у року од годину дана од дана ступања на снагу овог Статута.

Члан 51.

Ступањем на снагу овог Статута престаје да важи Статут Историјског архива у Смедереву бр. 22/1 од 17. марта 1993. године, на који је сагласност дала Скупштина општине Смедерево Решењем бр. 010-2/93-07 од 29. априла 1993. године.

Члан 52.

Овај Статут објавити на огласној табли Архива.

Овај Статут ступа на снагу осмог дана од дана објављивања, а по прибављању претходне сагласности Скупштине града Смедерева.

Председник Управног одбора
Душан Митровић, с.р.

54.

На основу члана 32., а у вези са чланом 66. став 3. Закона о локалној самоуправи („Службени гласник Републике Србије“, број 129/2007) и члана 19. став 1. тачка 6. Статута града Смедерева („Службени лист града Смедерева“, број 11/2013 - пречишћен текст),

Скупштина града Смедерева, на 21. седници одржаној 24. априла 2014. године, донела је

ОДЛУКУ

О ИЗМЕНАМА ОДЛУКЕ О ОСНИВАЊУ ФОНДА ЗА РАЗВОЈ ПОЉОПРИВРЕДЕ ГРАДА СМЕДЕРЕВА

Члан 1.

У Одлуци о оснивању Фонда за развој пољопривреде града Смедерева („Службени лист града Смедерева“, број 18/2009-пречишћен текст, 13/2012 и 1/2014), члан 4. став 2. мења се и гласи:

„Намена средстава из става 1. овог члана, дефинише се годишњим Програмом мера подршке за спровођење пољопривредне политике и политике руралног развоја на територији града Смедерева.“

Члан 2.

Члан 7. став 1. тачка 11. мења се и гласи:

„11. финансирање накнада за рад заменика председника, чланова Управног одбора и Надзорног одбора.“

Члан 3.

Члан 7а. мења се и гласи:

„Средства Фонда користе се за намене из члана 7. ове Одлуке у складу са годишњим Програмом мера подршке за спровођење пољопривредне политике и политике руралног развоја на територији града Смедерева.“

Члан 4.

У члану 8. став 2. уместо броја „7“ уноси се број „5“.

Члан 5.

У члану 8. ставу 4. после речи „именује“ додају се речи „и разрешава“.

Члан 6.

У члану 9. ставу 1. тачке 1., 4., 5. и 6. мењају се и гласе:
„1. предлаже Нацрт годишњег Програма мера подршке за спровођење пољопривредне политике и политике руралног развоја на територији града Смедерева по претходно прибављеној сагласности надлежног Министарства,

4. подноси Извештај о спровођењу мера пољопривредне политике и политике руралног развоја на територији града Смедерева градоначелнику града Смедерева полугодишње, а Скупштини града Смедерева почетком текуће године за претходну буџетску годину који се након усвајања од стране Скупштине града Смедерева подноси надлежном Министарству до 31. марта текуће године за претходну годину,

5. предлаже Нацрт правилника Фонда, који доноси Скупштина града Смедерева,

6. обезбеђује извршење усвојеног годишњег Програма мера подршке за спровођење пољопривредне политике и политике руралног развоја на територији града Смедерева.“

Члан 7.

У члану 10. ставу 3. после речи „именује“ додају се речи „и разрешава“.

Члан 8.

Ова Одлука ступа на снагу осмог дана од дана објављивања у „Службеном листу града Смедерева“.

Број 320-16/2014-07

У Смедереву, 24. априла 2014. године

**ПРЕДСЕДНИК СКУПШТИНЕ ГРАДА
Бранче Стојановић, с.р.**

55.

На основу члана 60. Закона о пољопривредном земљишту („Службени гласник Републике Србије“, број 62/2006, 65/2008 – др. Закон и 41/2009), чланова 32. и 66. Закона о локалној самоуправи („Службени гласник Републике Србије“, број 129/2007) и члана 19. Статута града Смедерева („Службени лист града Смедерева“, број 11/2013 – пречишћени текст), а уз сагласност Министарства пољопривреде, шумарства и водопривреде, број 320-11-2386/2014-14 од 27.3.2014. године,

Скупштина града Смедерева, на 21. седници одржаној 24. априла 2014. године, донела је

ГОДИШЊИ ПРОГРАМ ЗАШТИТЕ, УРЕЂЕЊА И КОРИШЋЕЊА ПОЉОПРИ- ВРЕДНОГ ЗЕМЉИШТА НА ТЕРИТОРИЈИ ГРАДА СМЕДЕРЕВА ЗА 2014. ГОДИНУ

Овим Програмом се уређује врста и обим радова на заштити и уређењу пољопривредног земљишта на територији града Смедерева за 2014. годину.

Овим Програмом даје се преглед површина пољопривредног земљишта по катастарским општинама, класама, културама, анализа стања заштите и уређења пољопривредног земљишта, утврђује програм радова на заштити и уређењу пољопривредног земљишта и План коришћења пољопривредног земљишта у државној својини.

I ОПШТИ ДЕО

УВОД

Територија града Смедерева има 30 катастарских општина и располаже са укупно 33452 ха 50 ари 44 м² пољопривредног земљишта, што је приказано у табели 1. Просечна величина поседа је 4,16 ха, а просечна величина парцеле је 0,34 ха.

а) Уређење пољопривредног земљишта

Комасација пољопривредног земљишта спроведена је ранијих година у три катастарске општине и то: Сараорци, Лугавчина и Липе. У КО Осипаоница комасација је завршена само на 700 ха, а преостале површине се планирају у наредном периоду када се за то обезбеде потребна новчана средства.

На комасираном делу површина, каналска мрежа за наводњавање и одводњавање је изграђена, међутим због неадекватног одржавања функционисање исте је отежано. Овај проблем је нарочито изражен у периодима високог нивоа подземних вода и велике количине атмосферских падавина, тако да су велике површине пољопривредног земљишта у тим периодима поплаване. Низводно поред корита реке Језаве и Мораве пошто је изграђен канал за отпадне воде Железара Смедерево д.о.о. пресечени су природни токови вода Бадрике па у доњем току често настају велике поплаве, јер вишак воде не може да отиче преко овог канала чиме је угрожено више од 6.000 ха пољопривредног земљишта.

Пољски путеви су у знатној мери оштећени, а има и путева који су потпуно уништени и преорани па се не могу користити за превоз пољопривредних производа у време бербе и жетве, нарочито у кишном периоду пролећи и јесењу. Има случајева и узурпације пољских путева од стране власника и корисника пољопривредног земљишта. Обзиром на тренутно стање потребно је уложити знатна средства за изградњу, уређење и одржавање ових путева.

Након Јавног позива у вези са остваривањем права пречег закупа, које је Комисија доставила свим месним канцеларијама и месним заједницама на територији града Смедерева и објавила у јавном гласилу ТВ Смедерево и интернет страници града, у остављеном законском року до 30. октобра 2013. године, за наредну годину (2014. годину), Комисији су достављене 2 пријаве за остваривање права пречег закупа.

Табела 1. Преглед површина пољопривредних култура земљишта по катастарским општинама

р. бр.	катастарска општина	обрадиво пољопривредно земљиште у ха										пољопривредно земљиште у ха				укупно 10(6+7+8+9)	
		њиве		вртови		воњаци		виногради		ливаде		укупно 6(1+2+3+4+5)		пашњаци	трстици и мочваре		остало земљиште
		1	2	3	4	5	6	7	8	9							
1	БАДЉЕВИЦА	594.1004	0.0000	16.2304	34.4370	20.2114	664.9792	12.6123	0.4156	7.8713	685.8784						
2	БИНОВАЦ	494.7291	0.0000	6.1119	28.2329	57.6010	586.6749	13.7841	0.7189	9.7891	610.9670						
3	ВОДАЊ	819.6827	0.0000	14.9548	114.9344	78.1763	1027.7482	4.8503	0.3201	1.6152	1034.5338						
4	ВРАНОВО	1171.2656	1.8635	53.7788	12.3826	55.0054	1294.2959	16.6120	0.8950	11.1987	1423.0016						
5	ВРЕОВАЦ	1005.2451	0.0000	20.6351	79.0531	53.0934	1158.0267	19.0354	0.8385	55.8918	1233.7924						
6	ВУЧАК	435.7744	0.0000	9.0473	101.0212	5.6104	551.4533	0.5076	0.0000	29.1594	581.1203						
7	ДОБРИ ДО	950.5032	0.0199	29.1345	27.5508	99.6940	1106.9024	5.6436	0.0000	6.7795	1119.3255						
8	ДРУГОВАЦ 1	1707.3975	0.2988	34.8578	95.5718	127.1187	1965.2446	18.4035	0.0000	152.3071	2135.9552						
9	ДРУГОВАЦ 2	3.0119	0.0000	0.0000	0.0000	11.7021	14.7140	0.0000	0.0000	0.0000	14.7140						
10	КОЛАРИ	602.4106	0.0000	57.5193	44.1818	35.4386	739.5503	2.9245	0.5680	3.8354	746.8782						
11	КУЛИЧ	431.4286	0.0000	2.1466	4.6283	9.6147	447.8182	1.0456	6.2094	2.4319	457.5051						
12	ЛАНДОЛ	714.7424	0.0000	14.8161	39.2087	66.9572	835.7244	6.0931	5.7379	4.9127	852.4681						
13	ЛИПЕ 1	2270.6912	0.1969	43.7804	0.6600	1.5293	2316.8578	9.8744	0.0000	46.5844	2373.3166						
14	ЛИПЕ 2	167.5619	0.0000	5.5198	6.1130	0.0380	179.2327	0.7439	0.0000	7.2092	187.1858						
15	ЛУГАВЧИНА	2341.1175	3.1908	68.1220	4.5583	0.0000	2416.9886	18.5045	0.0000	2.2518	2437.7449						
16	ЛУЊЕВАЦ	533.5359	0.0000	33.7221	16.6617	53.1843	637.1040	8.6043	0.0000	8.5579	654.2662						
17	МАЛА КРСНА	799.6268	0.9832	12.3685	7.4173	49.8889	870.2847	11.5394	27.1328	1.8043	910.7612						
18	МАЛО ОРАШЈЕ	1100.5126	0.1352	31.1878	79.3168	59.4529	1270.6053	38.4615	0.9761	6.4518	1316.4947						
19	МИХАЈЛОВАЦ	2350.2378	0.2671	35.0072	78.2091	239.1011	2702.8223	35.8698	2.3824	9.1049	2750.1794						
20	ОСИПАОНИЦА	3043.0103	2.4093	60.6766	98.5415	97.6770	3302.3147	18.5460	3.9302	20.1982	3344.9891						
21	ПЕТРИЈЕВО	313.3570	0.0000	8.0929	45.5384	14.6033	381.5916	0.5075	0.0000	0.5159	382.6150						
22	РАДИНАЦ	732.2873	8.3950	11.2250	47.1414	60.2572	859.3059	10.9574	2.3858	8.7504	881.3995						
23	РАЂА	463.6116	0.7740	13.0733	29.6626	2.0188	509.1403	3.6920	0.3457	1.1016	514.2796						
24	САРАОРЦИ	1384.3025	33.9616	15.8904	1.9960	0.0000	1436.1505	2.1636	0.0000	18.1734	1456.4875						
25	СЕОНЕ	597.8361	0.2375	12.0036	57.3259	13.0002	680.4033	8.8569	1.6499	140.8307	831.7408						
26	СКОБАЉ	1653.7372	0.2144	28.0634	22.5067	74.0168	1778.5385	4.1581	2.0585	12.9843	1797.7394						
27	СМЕДЕРЕВО	298.2584	0.0000	0.0769	0.0000	0.8717	299.2070	0.5020	0.0000	7.3855	307.0945						
28	СУВОДОЛ	666.5982	0.0000	47.5709	146.2066	63.7890	924.1647	4.2622	0.4100	1.0642	929.9011						
29	УДОВИЦЕ	451.0034	0.5705	125.1893	105.9661	4.7212	687.4505	9.3320	0.1000	62.3830	759.2655						
30	ШАЛИНАЦ	671.1811	0.0000	13.2597	13.9820	8.0792	706.5020	5.6726	1.8022	6.9272	720.9040						
	УКУПНО:	28768.7583	53.5177	824.0624	1343.0060	1362.4521	32351.7965	293.7601	58.8770	748.0708	33452.5044						

Извор података
Републички геодатски завод
Катастар непокретности Смедерево за 2014.

Табела 2. Преглед површина пољопривредних култура земљишта по облицима својине по КО

р.бр.	катастарска општина	облик својине	пољопривредно земљиште у ха										укупно					
			обрадиво пољопривредно земљиште у ха							пашњаци	трстици и мочваре	остало земљиште						
			њиве	вртови	воћњаци	виногради	ливаде	укупно	6(1+2+3+4+5)									
1	БАДЉЕВИЦА	приватна својина	585.8986	0.0000	8.5535	34.4370	19.6701	648.5592	11.8400	0.4156	7.5868	668.4016						
		државна својина РС	8.2018	0.0000	7.6769	0.0000	0.5413	16.4200	0.7723	0.0000	0.2845	17.4768						
		државна својина СРЈ	0.0000	0.0000	0.0000	0.0000	0.0000	0.0000	0.0000	0.0000	0.0000	0.0000						
		друштвена својина	0.0000	0.0000	0.0000	0.0000	0.0000	0.0000	0.0000	0.0000	0.0000	0.0000						
		задружна својина	0.0000	0.0000	0.0000	0.0000	0.0000	0.0000	0.0000	0.0000	0.0000	0.0000						
		мешовита својина	0.0000	0.0000	0.0000	0.0000	0.0000	0.0000	0.0000	0.0000	0.0000	0.0000						
		други облици својине	0.0000	0.0000	0.0000	0.0000	0.0000	0.0000	0.0000	0.0000	0.0000	0.0000						
		приватна својина	435.3030	0.0000	6.0801	27.3556	29.6798	498.4185	9.6672	0.3991	7.1875	515.6723						
		државна својина РС	56.9191	0.0000	0.0318	0.8773	22.7524	80.5806	4.1169	0.3198	2.6016	87.6189						
		државна својина СРЈ	0.0000	0.0000	0.0000	0.0000	0.0000	0.0000	0.0000	0.0000	0.0000	0.0000						
		друштвена својина	2.5070	0.0000	0.0000	0.0000	5.1688	7.6758	0.0000	0.0000	0.0000	7.6758						
		задружна својина	0.0000	0.0000	0.0000	0.0000	0.0000	0.0000	0.0000	0.0000	0.0000	0.0000						
		мешовита својина	0.0000	0.0000	0.0000	0.0000	0.0000	0.0000	0.0000	0.0000	0.0000	0.0000						
		други облици својине	0.0000	0.0000	0.0000	0.0000	0.0000	0.0000	0.0000	0.0000	0.0000	0.0000						
		приватна својина	736.9252	0.0000	13.7466	79.8541	48.3128	878.8387	3.7479	0.3201	1.4637	884.3704						
		државна својина РС	79.0411	0.0000	1.2082	35.0803	28.8000	144.1296	1.1024	0.0000	0.1515	145.3835						

Табела 2. Преглед површина пољопривредних култура земљишта по облицима својине по КО

р.бр.	катастарска општина	облик својине	пољопривредно земљиште у ха								укупно	
			обрадиво пољопривредно земљиште у ха					пашњаци	трстици и мочваре	остало земљиште		
			њиве	вртови	воћњаци	виногради	ливаде					укупно
		1	2	3	4	5	6(1+2+3+4+5)	7	8	9	10(6+7+8+9)	
10	КОЛАРИ	приватна својина	527.2317	0.0000	18.1180	44.1818	28.7704	618.3019	1.2048	0.5680	2.8081	622.8828
		државна својина РС	51.4130	0.0000	38.9911	0.0000	4.0237	94.4278	1.7197	0.0000	0.8021	96.9496
		државна својина СРЈ	0.0000	0.0000	0.0000	0.0000	0.0000	0.0000	0.0000	0.0000	0.0000	0.0000
		друштвена својина	22.2396	0.0000	0.4102	0.0000	2.6445	25.2943	0.0000	0.2252	0.0000	25.5195
		заједничка својина	0.0000	0.0000	0.0000	0.0000	0.0000	0.0000	0.0000	0.0000	0.0000	0.0000
		мешовита својина	0.0000	0.0000	0.0000	0.0000	0.0000	0.0000	0.0000	0.0000	0.0000	0.0000
		други облици својине	1.5264	0.0000	0.0000	0.0000	0.0000	1.5264	0.0000	0.0000	0.0000	1.5264
		приватна својина	271.2278	0.0000	2.1466	4.4652	9.4317	287.2713	0.9100	1.3845	1.7499	291.3157
		државна својина РС	160.2008	0.0000	0.0000	0.1631	0.1830	160.5469	0.1356	4.8249	0.6820	166.1894
		државна својина СРЈ	0.0000	0.0000	0.0000	0.0000	0.0000	0.0000	0.0000	0.0000	0.0000	0.0000
11	КУЛИЧ	друштвена својина	0.0000	0.0000	0.0000	0.0000	0.0000	0.0000	0.0000	0.0000	0.0000	0.0000
		заједничка својина	0.0000	0.0000	0.0000	0.0000	0.0000	0.0000	0.0000	0.0000	0.0000	0.0000
		мешовита својина	0.0000	0.0000	0.0000	0.0000	0.0000	0.0000	0.0000	0.0000	0.0000	0.0000
		други облици својине	0.0000	0.0000	0.0000	0.0000	0.0000	0.0000	0.0000	0.0000	0.0000	0.0000
		приватна својина	666.8914	0.0000	14.7010	39.2087	26.3230	747.1241	4.8264	1.5357	3.4756	756.9618
		државна својина РС	34.2260	0.0000	0.0722	0.0000	14.3753	48.6735	1.2667	0.3637	1.4371	51.7410

Табела 2. Преглед површина пољопривредних култура земљишта по облицима својине по КО

р.бр.	катастарска општина	облик својине	пољопривредно земљиште у ха										укупно	
			обрадиво пољопривредно земљиште у ха						пашњаци					остало земљиште
			њиве	вртови	воћњаци	виногради	ливаде	укупно	пашњаци	трстици и мочваре	8	9		
1			2	3	4	5	6(1+2+3+4+5)	7	8	9	10(6+7+8+9)			
12		државна својина СРЈ	0.0000	0.0000	0.0000	0.0000	0.0000	0.0000	0.0000	0.0000	0.0000	0.0000	0.0000	
		друштвена својина	13.6251	0.0000	0.0429	0.0000	26.2589	39.9269	0.0000	0.0000	3.8386	43.7655		
		задружна својина	0.0000	0.0000	0.0000	0.0000	0.0000	0.0000	0.0000	0.0000	0.0000	0.0000		
		мешовита својина	0.0000	0.0000	0.0000	0.0000	0.0000	0.0000	0.0000	0.0000	0.0000	0.0000		
		други облици својине	0.0000	0.0000	0.0000	0.0000	0.0000	0.0000	0.0000	0.0000	0.0000	0.0000		
		приватна својина	2167.1352	0.1969	43.5642	0.6600	1.5293	2213.0856	9.1222	0.0000	15.0085	2237.2163		
		државна својина РС	19.0170	0.0000	0.2162	0.0000	0.0000	19.2332	0.6507	0.0000	2.1488	22.0327		
		државна својина СРЈ	0.0000	0.0000	0.0000	0.0000	0.0000	0.0000	0.0000	0.0000	0.0000	0.0000		
		друштвена својина	83.9634	0.0000	0.0000	0.0000	0.0000	83.9634	0.1015	29.4271	0.0000	113.4920		
		задружна својина	0.0000	0.0000	0.0000	0.0000	0.0000	0.0000	0.0000	0.0000	0.0000	0.0000		
		мешовита својина	0.0000	0.0000	0.0000	0.0000	0.0000	0.0000	0.0000	0.0000	0.0000	0.0000		
		други облици својине	0.5756	0.0000	0.0000	0.0000	0.0000	0.5756	0.0000	0.0000	0.0000	0.5756		
13	ЛИПЕ 1	приватна својина	167.1659	0.0000	5.5198	6.1130	0.0000	178.7987	0.2847	0.0000	7.1710	186.2544		
		државна својина РС	0.0594	0.0000	0.0000	0.0000	0.0000	0.0594	0.4592	0.0000	0.0212	0.5398		
		државна својина СРЈ	0.0000	0.0000	0.0000	0.0000	0.0000	0.0000	0.0000	0.0000	0.0000	0.0000		
		друштвена својина	0.1147	0.0000	0.0000	0.0000	0.0000	0.1147	0.0000	0.0000	0.0000	0.1147		
14	ЛИПЕ 2	приватна својина	167.1659	0.0000	5.5198	6.1130	0.0000	178.7987	0.2847	0.0000	7.1710	186.2544		
		државна својина РС	0.0594	0.0000	0.0000	0.0000	0.0000	0.0594	0.4592	0.0000	0.0212	0.5398		
		државна својина СРЈ	0.0000	0.0000	0.0000	0.0000	0.0000	0.0000	0.0000	0.0000	0.0000	0.0000		
		друштвена својина	0.1147	0.0000	0.0000	0.0000	0.0000	0.1147	0.0000	0.0000	0.0000	0.1147		

Табела 2. Преглед површина пољопривредних култура земљишта по облицима својине по КО

р.бр.	катастарска општина	облик својине	пољопривредно земљиште у ха										укупно		
			обрадиво пољопривредно земљиште у ха						пашњаци					трстици и мочваре	остало земљиште
			њиве	вртови	воћњаци	виногради	ливаде	укупно	пашњаци	7	8	9			
		1	2	3	4	5	6(1+2+3+4+5)	7	8	9	10(6+7+8+9)				
19	МИХАЈЛОВАЦ	приватна својина	2036.0409	0.2671	34.7340	76.0829	224.4898	2371.6147	31.4750	2.3824	7.4292	2412.9013			
		државна својина РС	285.0035	0.0000	0.2732	1.4968	13.9771	300.7506	3.1476	0.0000	0.4285	304.3267			
		државна својина СРЈ	0.0000	0.0000	0.0000	0.0000	0.0000	0.0000	0.0000	0.0000	0.0000	0.0000			
		друштвена својина	29.1934	0.0000	0.0000	0.6295	0.6342	30.4571	1.2472	1.2472	0.0000	32.9515			
		заједничка својина	0.0000	0.0000	0.0000	0.0000	0.0000	0.0000	0.0000	0.0000	0.0000	0.0000			
		мешовита својина	0.0000	0.0000	0.0000	0.0000	0.0000	0.0000	0.0000	0.0000	0.0000	0.0000			
		други облици својине	0.0000	0.0000	0.0000	0.0000	0.0000	0.0000	0.0000	0.0000	0.0000	0.0000			
		приватна својина	2763.6065	2.4093	59.1032	30.7276	96.1402	2951.9868	16.8841	3.3581	19.0038	2991.2328			
		државна својина РС	243.8457	0.0000	1.3001	67.8139	1.5368	314.4965	1.4974	0.5721	1.1944	317.7604			
		државна својина СРЈ	0.0000	0.0000	0.0000	0.0000	0.0000	0.0000	0.0000	0.0000	0.0000	0.0000			
20	ОСИПАОНИЦА	друштвена својина	24.8290	0.0000	0.2733	0.0000	0.0000	25.1023	0.1645	0.0000	0.0000	25.2668			
		заједничка својина	10.7291	0.0000	0.0000	0.0000	0.0000	10.7291	0.0000	0.0000	0.0000	10.7291			
		мешовита својина	0.0000	0.0000	0.0000	0.0000	0.0000	0.0000	0.0000	0.0000	0.0000	0.0000			
		други облици својине	0.0000	0.0000	0.0000	0.0000	0.0000	0.0000	0.0000	0.0000	0.0000	0.0000			
		приватна својина	310.4794	0.0000	8.0929	45.5384	13.9890	378.0997	0.5075	0.0000	0.5159	379.1231			
		државна својина РС	2.6650	0.0000	0.0000	0.0000	0.6143	3.2793	0.0000	0.0000	0.0000	3.2793			

Табела 2. Преглед површина пољопривредних култура земљишта по облицима својине по КО

р.бр.	катастарска општина	облик својине	пољопривредно земљиште у ха										укупно		
			обрадиво пољопривредно земљиште у ха					пашњаци						трстици и мочваре	остало земљиште
			њиве	вртови	воћњаци	виногради	ливаде	укупно	пашњаци	7	8	9			
21			1	2	3	4	5	6(1+2+3+4+5)	7	8	9	10(6+7+8+9)			
		државна својина СРЈ	0.0000	0.0000	0.0000	0.0000	0.0000	0.0000	0.0000	0.0000	0.0000	0.0000	0.0000		
		друштвена својина	0.0000	0.0000	0.0000	0.0000	0.0000	0.0000	0.0000	0.0000	0.0000	0.0000	0.0000		
		задружна својина	0.0000	0.0000	0.0000	0.0000	0.0000	0.0000	0.0000	0.0000	0.0000	0.0000	0.0000		
		мешовита својина	0.0000	0.0000	0.0000	0.0000	0.0000	0.0000	0.0000	0.0000	0.0000	0.0000	0.0000		
		други облици својине	0.2126	0.0000	0.0000	0.0000	0.0000	0.0000	0.0000	0.0000	0.0000	0.0000	0.2126		
	РАДИНАЦ	приватна својина	670.1612	8.1381	11.0714	44.8224	56.1924	790.3855	5.8971	2.3858	7.8991	806.5675			
		државна својина РС	48.8889	0.1576	0.1536	2.3190	3.4502	54.9693	4.5541	0.0000	0.6601	60.1835			
		државна својина СРЈ	0.0000	0.0000	0.0000	0.0000	0.0000	0.0000	0.0000	0.0000	0.0000	0.0000			
		друштвена својина	6.2371	0.0000	0.0000	0.0000	0.5174	6.7545	0.5062	0.0000	0.0000	7.2607			
		задружна својина	0.0000	0.0000	0.0000	0.0000	0.0000	0.0000	0.0000	0.0000	0.0000	0.0000			
		мешовита својина	2.4182	0.0993	0.0000	0.0000	0.0972	2.6147	0.0000	0.0000	0.0000	2.6147			
		други облици својине	4.5819	0.0000	0.0000	0.0000	0.0000	4.5819	0.0000	0.0000	0.1912	4.7731			
	РАЉА	приватна својина	442.2353	0.7580	13.0733	29.0915	2.0188	487.1769	3.3942	0.3457	1.1016	492.0184			
		државна својина РС	19.1966	0.0160	0.0000	0.3482	0.0000	19.5608	0.2978	0.0000	0.0000	19.8586			
		државна својина СРЈ	0.0000	0.0000	0.0000	0.0000	0.0000	0.0000	0.0000	0.0000	0.0000	0.0000			
		друштвена својина	2.1797	0.0000	0.0000	0.2229	0.0000	2.4026	0.0000	0.0000	0.0000	2.4026			

Табела 2. Преглед површина пољопривредних култура земљишта по облицима својине по КО

р.бр.	катастарска општина	облик својине	пољопривредно земљиште у ха										укупно		
			обрадиво пољопривредно земљиште у ха						пашњаци					трстици и мочваре	остало земљиште
			њиве	вртови	воћњаци	виногради	ливаде	укупно	пашњаци	7	8	9			
		1	2	3	4	5	6(1+2+3+4+5)	7	8	9	10(6+7+8+9)				
28	СУВОДОЛ	приватна својина	623.2082	0.0000	46.6313	115.0896	59.3538	844.2829	4.2312	0.4100	1.0403	849.9644			
		државна својина РС	30.1290	0.0000	0.9396	29.7170	1.3381	62.1237	0.0310	0.0000	0.0000	62.1547			
		државна својина СРЈ	0.0000	0.0000	0.0000	0.0000	0.0000	0.0000	0.0000	0.0000	0.0000	0.0000			
		друштвена својина	11.6832	0.0000	0.0000	1.4000	1.7121	14.7953	0.0000	0.0000	0.0000	14.7953			
		заједничка својина	0.0000	0.0000	0.0000	0.0000	0.0000	0.0000	0.0000	0.0000	0.0000	0.0000			
		мешовита својина	0.0000	0.0000	0.0000	0.0000	0.0000	0.0000	0.0000	0.0000	0.0000	0.0000			
		други облици својине	1.5777	0.0000	0.0000	0.0000	1.3850	2.9627	0.0000	0.0000	0.0239	2.9866			
		приватна својина	435.6064	0.5705	123.3624	103.7937	4.7212	668.0542	8.8318	0.1000	36.2588	713.2448			
		државна својина РС	15.0973	0.0000	1.8269	2.0681	0.0000	18.9923	0.5002	0.0000	26.1242	45.6167			
		државна својина СРЈ	0.0000	0.0000	0.0000	0.0000	0.0000	0.0000	0.0000	0.0000	0.0000	0.0000			
29	УДОВИЦЕ	друштвена својина	0.0000	0.0000	0.0000	0.0000	0.0000	0.0000	0.0000	0.0000	0.0000	0.0000			
		заједничка својина	0.0000	0.0000	0.0000	0.0000	0.0000	0.0000	0.0000	0.0000	0.0000	0.0000			
		мешовита својина	0.0000	0.0000	0.0000	0.0000	0.0000	0.0000	0.0000	0.0000	0.0000	0.0000			
		други облици својине	0.2997	0.0000	0.0000	0.1043	0.0000	0.4040	0.0000	0.0000	0.0000	0.4040			
		приватна својина	616.7659	0.0000	13.0289	13.4808	7.5731	650.8487	1.4284	1.0446	5.7023	659.0240			
		државна својина РС	52.1052	0.0000	0.2308	0.5012	0.5061	53.3433	4.2442	0.7576	1.2250	59.5701			

Табела 2. Преглед површина пољопривредних култура земљишта по облицима својине по КО

р.бр.	катастарска општина	облик својине	пољопривредно земљиште у ха										укупно		
			обрадиво пољопривредно земљиште у ха						пашњаци					остало земљиште	
			њиве	вртови	воћњаци	виногради	ливаде	укупно	пашњаци	трстици и мочваре	8	9			
		1	2	3	4	5	6(1+2+3+4+5)				7	8	9	10(6+7+8+9)	
30		државна својина СРЈ	0.0000	0.0000	0.0000	0.0000	0.0000	0.0000				0.0000	0.0000	0.0000	0.0000
		друштвена својина	2.3100	0.0000	0.0000	0.0000	0.0000	0.0000				0.0000	0.0000	0.0000	2.3100
		задружна својина	0.0000	0.0000	0.0000	0.0000	0.0000	0.0000				0.0000	0.0000	0.0000	0.0000
		мешовита својина	0.0000	0.0000	0.0000	0.0000	0.0000	0.0000				0.0000	0.0000	0.0000	0.0000
		други облици својине	0.0000	0.0000	0.0000	0.0000	0.0000	0.0000				0.0000	0.0000	0.0000	0.0000

Извор података
Републички геодетски завод
Катастар непокретности Смедерево за 2014.

Табела 3. Површине пољопривредног земљишта по класама и културама

култура	пољопривредно земљиште у ха							
	I	II	III	IV	V	VI	VII	VIII
њиве	446.8553	4076.0959	8974.6439	6229.7323	4922.0084	2867.3693	1104.3530	147.7002
вртони	17.0356	20.1168	10.3225	5.9076	0.1352	0.0000	0.0000	0.0000
воћњаци	5.5558	126.0237	336.9468	298.1742	57.3619	0.0000	0.0000	0.0000
виногради	0.4128	158.4912	213.1920	741.6810	192.0088	37.2202	0.0000	0.0000
ливаде	8.6506	314.7866	647.1949	239.4402	102.0348	48.0480	2.2970	0.0000
пашњаци	19.9571	66.3860	101.3600	37.1877	35.3548	9.7216	23.7929	0.0000
трстици-мочваре	44.4532	14.4238	0.0000	0.0000	0.0000	0.0000	0.0000	0.0000
УКУПНО	542.9204	4776.3240	10283.6601	7552.1230	5308.9039	2962.3591	1130.4429	147.7002

Извор података
Републички геодетски завод
Катастар непокретности Смедерево за 2014.

ТАБЕЛА 4. Одводњавање

каналска мрежа		цевна дренажа		УКУПНО у ха	
изграђено у ха	у функцији у ха	изграђено у ха	у функцији у ха	изграђено у ха	у функцији у ха
8.7000	4.5000	600.0000	0.0000	608.7000	4.5000

ТАБЕЛА 5. Наводњавање

широкозахватне машине	тифони у ха	кап по кап	кишна крила у ха	остало у ха	УКУПНО у ха
0.0000	300.0000	220.0000	0.0000	140.0000	660.0000

ТАБЕЛА 6. Побољшање квалитета пољопривредног

физичке мелиорације	хемијске мелиорације	биолошке мелиорације	мелиорације	остало у ха	УКУПНО у ха
0.0000	0.0000	0.0000	0.0000	0.0000	0.0000

извор података: Дирекција за
изградњу и урбанизам
Смедерево

Табела 7. Корисници пољопривредног земљишта у државној својини

р.бр.	назив корисника	адреса корисника	површина земљишта коју користи (ха)	катастарска општина	Поседовни лист или лист непокретности	Површина на листу	Удео на листу
1	"СВЕТ-ПЕТ" Д.О.О. БЕОГРАД	БЕОГРАД	0.7551	ВОДАЊ	961	0.7551	1/1
2	ЖИВАНОВИЋ ЖИВОЈИН ВЕЛИМИР	РАДИНАЦ	0.1290	РАДИНАЦ	170	0.1290	1/1
3	ЖИВКОВИЋ РАДИСАВ НОВИЦА	РАДИНАЦ	0.0983	РАДИНАЦ	1325	0.0983	1/1
4	А.Д. "ЖЕЛЕЗНИЦЕ СРБИЈЕ"	БЕОГРАД НЕМАЊИНА 6	9.3605	ВРАНОВО	183	4.3549	1/1
				СКОБАЉ	270	0.2357	1/1
				ОСИПАОНИЦА	868	4.7699	1/1
5	АД ЖЕЛЕЗНИЦЕ СРБИЈЕ	БЕОГРАД НЕМАЊИНА 6	0.1916	ЛАНДОП	121	0.1005	1/1
				САРАОРЦИ	346	0.0911	1/1
6	АДАМОВИЋ ЦВЕТА	РАДИНАЦ	0.1492	РАДИНАЦ	18	0.1492	1/1
7	АДАМОВИЋ НОВАК МИОДРАГ	РАДИНАЦ В.ИПИЋА 30	0.1984	РАДИНАЦ	14	0.1984	1/2
8	АДАМОВИЋ НОВАК МИРОСЛАВ	РАДИНАЦ В.ИПИЋА 30	0.1984	РАДИНАЦ	14	0.1984	1/2
9	АДАМОВИЋ ПАВЛЕ ДАНИЛО	РАДИНАЦ Д.ЈОВАНОВИЋА 5	0.1632	РАДИНАЦ	8	0.1632	1/1
	АКЦИОНАРСКО ДРУШТВО "						
10	ЖЕЛЕЗНИЦЕ СРБИЈЕ"	БЕОГРАД НЕМАЊИНА 6	0.1913	ВОДАЊ	196	0.1913	1/1
11	АНТИЋ МИОДРАГ ДРАГОМИР	РАДИНАЦ	0.1006	РАДИНАЦ	1187	0.1006	1/1
12	АНТИЋ МИОДРАГ МОМИР	РАДИНАЦ	0.0995	РАДИНАЦ	1186	0.0995	1/1
13	АНТОНИЈЕВИЋ ИЛИЈА МИЛОВАН	КОЛАРИ	0.1280	РАДИНАЦ	32	0.1280	1/1
14	БИРТАШЕВИЋ МИЛОСАВ РАДОСАВ	РАДИНАЦ	0.1072	РАДИНАЦ	46	0.1072	1/1
15	БРАНКОВИЋ ЦВЕТКО НИКОЛА	ДУБРАВИЦА	0.0497	КУЛИЧ	6	0.0497	1/1
16	БРАНКОВИЋ РАДОВАН МИЛАН	ОСИПАОНИЦА	0.0862	ОСИПАОНИЦА	6116	0.0862	1/2
17	ЦЕНТАР ЗА ПРЕДВОЈН. ОБУКУ	МАЛА КРСНА	0.0605	МАЛА КРСНА	763	0.0605	1/1
		СМЕДЕРЕВО КНЕЗ					
18	ЦЕНТАР ЗА СОЦИЈАЛНИ РАД	МИХАЈЛОВА 45	0.7133	ЛАНДОП	99	0.4672	3/4
				ЛАНДОП	103	0.2461	1/2
ЦЕНТАР ЗА СОЦИЈАЛНИ РАД		СМЕДЕРЕВО КНЕЗ					
19	ОПШТИНЕ СМЕДЕРЕВО	МИХАЈЛОВА 29	3.2838	МИХАЈЛОВАЦ	1605	2.4545	1/2
				МИХАЈЛОВАЦ	1606	0.8293	1/4
20	ЦВЕЈИЋ МИЛУТИН МИЛАН	СМЕДЕРЕВО	0.1039	РАДИНАЦ	1183	0.1039	1/1
21	ЦВЕТКОВИЋ МИЛАН ЈОВАН	РАДИНАЦ	0.1482	РАДИНАЦ	1044	0.1482	1/1
22	ЦВЕТКОВИЋ МИЛЕНТИЈЕ СРЕЋКО	РАДИНАЦ 4.ЈУЛИ 26	0.0728	РАДИНАЦ	1747	0.0728	1/1
23	ЦВЕТКОВИЋ САВА МИЛЕНТИЈЕ	РАДИНАЦ	0.1445	РАДИНАЦ	1045	0.1445	1/1
24	ЦВЕТКОВИЋ СТАНКО МИЛОЈЕ	РАДИНАЦ	0.1464	РАДИНАЦ	1046	0.1464	1/1

Табела 7. Корисници пољопривредног земљишта у државној својини

р.бр.	назив корисника	адреса корисника	површина земљишта коју користи (ха)	Катастарска општина	Поседовни лист или лист непокртности	Површина на листу	Удео на листу
25	ДЕОНИЧАРСКО ДРУШТВО "В-КОМЕРЦ"	ВОДАЊ	0.7191	ВОДАЊ	1014	0.7191	1/1
26	ДИМИЋ ЈОВАН ГМИТАР	РАДИНАЦ	0.1421	РАДИНАЦ	110	0.1421	1/1
27	ДИМИЋ ЈОВАН МИЛАН	РАДИНАЦ	0.0689	РАДИНАЦ	113	0.0689	1/1
28	ДИМИЋ ТИХОМИР ДОБРИЦА	СМЕДЕРЕВО ДР. ЈОВАНА ЦВИЈИЋА 24	0.1026	РАДИНАЦ	115	0.1026	1/1
29	ДИРЕКЦИЈА ЗА ИЗГРАДЊУ, УРБАНИЗАМ И ГРАЂЕВИНСКО ЗЕМЉИШТЕ ЈП СА	СМЕДЕРЕВО ТРГ РЕПУБЛИКЕ 5	11.0737	РАДИНАЦ	1880	11.0737	1/1
30	ДИРЕКЦИЈА ЗА УРЕЂЕЊЕ СЛИВА ВЕЛИКЕ МОРАВЕ	БЕОГРАД БРАНКОВА 40	0.7358	ОСИПАОНИЦА	377	0.6400	1/1
31	ДП ГОДОМИН	СМЕДЕРЕВО ГОРАНСКА 1	0.5937	СКОБАЉ	2022	0.0958	2/4
32	ДП ПК "ГОДОМИН" - У СТЕЧАЈУ	СМЕДЕРЕВО КАРАЂОРЂЕВА 69	141.0549	МИХАЈЛОВАЦ02	2597	0.5937	5/8
				КУЛИЧ	31	99.7393	1/1
				КОЛАРИ	130	0.1150	5/20
				ДРУГОВАЦ 1	329	0.7950	2/3
				КОЛАРИ	332	0.0480	1/2
				КОЛАРИ	469	1.3258	4/8
				КОЛАРИ	584	2.6755	182/267
				МИХАЈЛОВАЦ	592	0.7180	1/2
				КОЛАРИ	597	0.9076	1/3
				КОЛАРИ	1022	0.1840	2/4
				ВРАНОВО	1229	0.7073	724/1448
				МИХАЈЛОВАЦ	1356	0.8907	1/2
				ЛИПЕ 1	1802	1.0841	1/2
				ОСИПАОНИЦА	2036	10.3968	5
				ВРАНОВО	2052	0.0714	1/1
				ЛИПЕ 1	2527	1.5068	4600/15068
				МИХАЈЛОВАЦ	3180	0.3931	3/6
				МИХАЈЛОВАЦ	3302	13.5410	1/1
				МИХАЈЛОВАЦ	3498	3.2082	3157/32082
				СМЕДЕРЕВО01	12564	2.7473	5800/27473

Табела 7. Корисници пољопривредног земљишта у државној својини

р.бр.	назив корисника	адреса корисника	површина земљишта коју користи (ха)	катастарска општина	Поседовни лист или лист непокретности	Површина на листу	Удео на листу
33	ДП ПК "ГОДОМИН" СМЕДЕРЕВО	СМЕДЕРЕВО ГОДОМИНСКА 2	6.5467	ДРУГОВАЦ 201	27	6.5467	1/1
34	ДП ПК "ГОДОМИН" У СТЕЧАЈУ СМЕДЕРЕВО	СМЕДЕРЕВО КАРАЂОРЂЕВА 69	1.4255	ОСИПАОНИЦА СКОБАЉ	521 1939	0.8550 0.5705	8/16 1/2
35	ДП ПК "ГОДОМИН"-У СТЕЧАЈУ ИЗ СМЕДЕРЕВА	СМЕДЕРЕВО КАРАЂОРЂЕВА 69	1.9388	СКОБАЉ	2591	1.9388	1/2
36	ДП.ПК "ГОДОМИН"	СМЕДЕРЕВО ГОДОМИНСКА 2	345.6878	ВРБОВАЦ02	60	0.1608	1/3
				ВРБОВАЦ02	261	0.4920	1/2
				ВРБОВАЦ02	330	0.4598	1/2
				ВРБОВАЦ02	497	1.1942	1/4
				ВОДАЊ01	539	18.0767	1/1
				ВРБОВАЦ02	546	0.0843	1/2
				ЛАНДОЛ01	587	1.1682	1/1
				ВРБОВАЦ02	595	122.1653	1/1
				ВРБОВАЦ02	698	0.3799	1/4
				ВРБОВАЦ02	788	0.5191	1/2
				ВРБОВАЦ02	809	0.7047	1/2
				ВРБОВАЦ02	911	1.1094	1/2
				ВРБОВАЦ02	936	0.2562	27/32
				ДРУГОВАЦ 102	1015	19.8889	1/1
				СКОБАЉ01	1066	155.2082	1/1
				ВРБОВАЦ02	1215	0.3081	1/2
				СКОБАЉ01	2172	6.4661	12270/64661
				МИХАЈЛОВАЦ02	2332	0.4890	1/2
				МИХАЈЛОВАЦ02	2533	0.5208	1/2
				СКОБАЉ02	2628	14.4419	1/1
				МИХАЈЛОВАЦ02	3534	0.4732	1/1
				МИХАЈЛОВАЦ02	3535	1.1210	1/1
37	ДУНАВ ГРУПА АГРЕГАТИ АД	Њ.ЈАС БЕОГРАДСКА КЕЈ 51	17.4331	МАЛА КРСНА	562	9.8994	1/1
				МАЛА КРСНА	1216	0.1129	197/1129
				СКОБАЉ	2089	6.2607	1/1
				СКОБАЉ	2499	1.1601	24/72

Табела 7. Корисници пољопривредног земљишта у државној својини

р.бр.	назив корисника	адреса корисника	површина земљишта коју користи (ха)	катастарска општина	Поседовни лист или лист непокретности	Површина на листу	Удео на листу
38	ЕД ЦЕНТАР ДОО КРАГУЈЕВАЦ ЕД ЕЛЕКТРОМОРАВА	СМЕДЕРЕВО ШАПИНАЧКА 60	0.0048	ВРЕОВАЦ	1230	0.0023	1/1
39	ЕПС СРБИЈЕ ЈП "БЕРДАП"	КЛАДОВО	5.9809	УДОВИЦЕ	1758	0.0025	1/1
				КУЛИЧ	33	4.2886	1/1
				КУЛИЧ	91	0.0654	3/6
				КУЛИЧ	115	0.6391	2/3
				КУЛИЧ	311	0.9878	2/3
40	ФИЛИПОВИЋ ДОБРИВОЈЕ РАДОВАН	РАДИНАЦ	0.0995	РАДИНАЦ	1108	0.0995	1/1
41	ФИЛИПОВИЋ СТАМЕН СЛАВКО	РАДИНАЦ	0.1522	РАДИНАЦ	1035	0.1522	1/3
42	ФИЛИПОВИЋ СТАМЕН СТАНИША	РАДИНАЦ	0.1522	РАДИНАЦ	1035	0.1522	2/3
43	ГЛИШИЋ ДРАГУТИН ПУНИША	РАДИНАЦ	0.1002	РАДИНАЦ	96	0.1002	1/1
44	ГЛИШИЋ НАДИЦА	РАДИНАЦ С. ПЕЈАНОВИЋА 6	0.0996	РАДИНАЦ	558	0.0996	1/1
45	ГРАД СМЕДЕРЕВО	СМЕДЕРЕВО	1.2519	ПЕТРИЈЕВО	1052	1.2519	1/1
46	ГРАД СМЕДЕРЕВО	СМЕДЕРЕВО ОМЛАДИНСКА 1	92.0821	ВРАНОВО	1	28.0568	1/1
				КУЛИЧ	32	0.1092	1/1
				МАЛА КРСНА	123	0.0571	1/1
				ШАПИНАЦ	146	1.3482	1/1
				ВОДАЊ	299	0.6404	1/1
				СУВОДОП	310	0.0582	2/4
				МИХАЈЛОВАЦ	311	3.1405	1/1
				РАЂА	370	3.4897	6/18
				РАЂА	419	0.2716	1/1
				КОПАРИ	543	1.2568	1/1
				ВРЕОВАЦ	614	1.8543	1/1
				МАЛО ОРАШЈЕ	668	0.3067	1/1
				ДОБРИ ДО	792	0.9435	1/1
				ВРАНОВО	850	0.0046	1/1
				ШАПИНАЦ	864	0.7489	80/7489
				РАДИНАЦ	876	5.8732	1/1
				ДОБРИ ДО	980	0.1328	1/1
				РАДИНАЦ	1029	0.1145	1/5
				РАДИНАЦ	1037	0.2995	4/20

Табела 7. Корисници пољопривредног земљишта у државној својини

р.бр.	назив корисника	адреса корисника	површина земљишта коју користи (ха)	катастарска општина	Поседовни лист или лист непокртности	Површина на листу	Удео на листу
				ВУЧАК	1099	1.3553	1/1
				ВРАНОВО	1221	0.7442	2/3
				ЛАНДОП	1508	2.6033	1/1
				ДОБРИ ДО	1535	0.0125	17/125
				ДРУГОВАЦ 1	1678	0.6776	1/1
				ЛИПЕ 1	1744	6.1551	1/1
				ОСИПАОНИЦА	1829	0.0480	1/1
				ЛУГАВЧИНА	1999	23.7220	1/1
				ВРАНОВО	2023	0.0049	6/49
				ОСИПАОНИЦА	2046	0.0150	1/1
				УДОВИЦЕ	2261	1.6054	1/1
				ОСИПАОНИЦА	6107	4.2544	1/1
				ОСИПАОНИЦА	6150	0.9520	1/1
				СМЕДЕРЕВО01	14202	1.2259	1/1
47	ХИДРОЕЛЕКТРАНА "БЕРДАГ"	КЛАДОВО	30.6541	КУЛИЧ	198	1.9670	1/1
				ШАПИНАЦ	724	27.8609	1/1
				ШАПИНАЦ	817	0.4036	2/3
				ШАПИНАЦ	818	0.4226	3/4
					1456	0.1504	1/1
48	ИПИЋ ЖИВКО МИЛОСАВ	СМЕДЕРЕВО 16.ОКТОБАР 43	0.1504	РАДИНАЦ	1457	0.0800	1/1
49	ИПИЋ ЖИВКО СИБИН	РАДИНАЦ	0.0800	РАДИНАЦ	247	0.1430	1/1
50	ИПИЋ ДИМИТРИЈЕ МИЛОШ	РАДИНАЦ	0.1430	РАДИНАЦ	203	0.2509	1/1
51	ИПИЋ ИЛИЈА САША	СМЕДЕРЕВО ВОЈВОДЕ	0.2509	РАДИНАЦ	2254	1.3353	1/1
	ИНТЕРЕСНА ЗАЈЕДНИЦА ЗА ОДМОР И РЕКРЕАЦИЈУ	МИШИЋА 13/2			234	0.1160	1/1
52	ИПИЋ ИЛИЈА САША	ПОЖАРЕВАЦ	1.3353	ОСИПАОНИЦА	52	0.2909	1/1
53	ИШИЋ ВАСИЛИЈЕ ВЕЉКО	РАДИНАЦ	0.1160	РАДИНАЦ	1146	0.0880	1/1
54	ЈАНКОВИЋ БУДИМИР МИРОСЛАВ	ДУБРАВИЦА	0.2909	КУЛИЧ	1427	0.1455	1/1
55	ЈАВНИ ПРЕДУЗЕЋЕ "ПУТЕВИ СРБИЈЕ"	БЕОГРАД БУЛЕВАР КРАЉА АЛЕКСА 282	0.0880	СКОБАЉ	498	0.0048	1/1
56	ЈАВНО ПРЕДУЗЕЋЕ "ПУТЕВИ СРБИЈЕ"	БЕОГРАД БУЛЕВАР КРАЉА АЛЕКСА 282	0.1455	ВРЕБОВАЦ02	782	2.0185	1/1
57	ЈАВНО ПРЕДУЗЕЋЕ "ПУТЕВИ СРБИЈЕ"	БЕОГРАД БУЛЕВАР КРАЉА АЛЕКСА 282	7.8482	БИНОВАЦ			
				ВРЕБОВАЦ			

Табела 7. Корисници пољопривредног земљишта у државној својини

р.бр.	назив корисника	адреса корисника	површина земљишта коју користи (ха)	Катастарска општина	Поседовни лист или лист непокретности	Површина на листу	Удео на листу
				МАПА КРСНА	807	0.4922	1/1
				МАЛО ОРАШЈЕ	1166	4.4645	1/1
				МАПА КРСНА	1452	0.0322	1/1
				ДРУГОВАЦ 1	1984	0.7260	1/1
				МИХАЈЛОВАЦ	3483	0.1100	1/1
58	ЈАВНО ПРЕДУЗЕЋЕ "ПУТЕВИ СРБИЈЕ" БЕОГРАД	БЕОГРАД БУЛ. КРАЂА АЛЕКСАНД. 282	1.2131	ВРАНОВО03	1228	1.2131	1/1
59	ЈАВНО ПРЕДУЗЕЋЕ ЗА ГАЗДОВАЊЕ ШУМАМА "СРБИЈАШУМЕ"	БЕОГРАД МИХАИЛА ПУПИНА 113	39.1362	КУЛИЧ	276	2.4883	1/1
				ВРАНОВО	560	0.4811	1/4
				ЛУГАВЧИНА	993	24.9033	1/1
				ВРАНОВО	1291	8.8126	1/1
				СКОБАЉ	1454	1.1551	1/1
				ОСИПАОНИЦА	3118	1.2968	1/1
60	ЈАВНО ВОДОПРИВРЕДНО ПРЕДУЗЕЋЕ "СРБИЈАВОДЕ"	НОВИ БЕОГРАД БУЛЕВАР УМЕТНОСТИ 2/А	8.5416	ДРУГОВАЦ 1	132	2.6798	1/1
				ШАЛИНАЦ	144	2.6020	1/1
				СКОБАЉ	272	3.2598	1/1
61	ЈЕРИМИЋ НАТАЛИЈА	СМЕДЕРЕВО МИЛОША ОБИЛИЋА 2	0.6734	КУЛИЧ	53	0.6734	1/1
62	ЈОЦИЋ АЛЕКСАНДАР РАДОМИР	РАДИНАЦ В.ИЛИЋА 22	0.1063	РАДИНАЦ	366	0.1063	1/1
63	ЈОВАНОВИЋ ЖИВКО ВИТОМИР	РАДИНАЦ	0.1462	РАДИНАЦ	286	0.1462	1/1
64	ЈОВАНОВИЋ ЖИВОЈИН ЖИВАДИНКА	СМЕДЕРЕВО ДОБОЈСКА 14	0.1270	РАДИНАЦ	304	0.1270	1/1
65	ЈОВАНОВИЋ БОЖИДАР ЉУБИША	РАДИНАЦ	0.0996	РАДИНАЦ	1250	0.0996	1/1
66	ЈОВАНОВИЋ ДИМИТРИЈЕ ЗДРАВКО	ШАЛИНАЦ	0.8922	СМЕДЕРЕВО01	14304	0.8922	1719/8922
67	ЈОВАНОВИЋ ЈОРДАН УГРИНКА	РАДИНАЦ	0.1602	РАДИНАЦ	357	0.1602	1/1
68	ЈОВАНОВИЋ ЈУЛИЈАНА	РАДИНАЦ	0.1466	РАДИНАЦ	318	0.1466	1/1
69	ЈОВАНОВИЋ МИЛИВОЈЕ РАДИВОЈЕ	РАДИНАЦ	0.1312	РАДИНАЦ	1335	0.1312	1/2
70	ЈОВАНОВИЋ РАДИВОЈЕ ТОПЛИЦА	РАДИНАЦ	0.1312	РАДИНАЦ	1335	0.1312	1/2
71	ЈОВАНОВИЋ СТАНОЈЕ БЛАГОЈЕ	РАДИНАЦ	0.1498	РАДИНАЦ	278	0.1498	1/1
72	ЈП "СРБИЈАВОДЕ"	НОВИ БЕОГРАД БУЛЕВАР УМЕТНОСТИ 2	2.4701	РАДИНАЦ	619	2.4701	1/1
73	ЈП СРБИЈАГАС НОВИ САД	НОВИ САД НАРОДНОГ ФРОНТА 12	0.1833	РАДИНАЦ	1892	0.1833	1/1

Табела 7. Корисници пољопривредног земљишта у државној својини

р.бр.	назив корисника	адреса корисника	површина земљишта коју користи (ха)	Катастарска општина	Поседовни лист или лист непокретности	Површина на листу	Удео на листу
74	ЈП ЗА ДИСТРИБУЦИЈУ ЕЛЕКТРИЧНЕ ЕНЕРГИЈЕ "ЕЛЕКТРОМОРАВА" ПОЖАР БЕОГРАД	СМЕДЕРЕВО ШАПИНАЧКА 60 БЕОГРАД БУЛЕВАР МИХАЈЛА ПУПИ 113	0.0012	БРАНОВО	1366	0.0012	1/1
75	ЈВП СРБИЈАВОДЕ	БЕОГРАД БРОДАРСКА 5	0.1905	ОСИПАОНИЦА	2505	0.1905	1/1
76	ЈВП СРБИЈАВОДЕ	БЕОГРАД БРОДАРСКА 5	7.1185	КУЛИЧ	29	0.4467	1/1
				ЛИПЕ 1	206	3.2176	1/1
				ЛУГАВЧИНА	1000	1.9251	1/1
				САРАОРЦИ	1158	0.0623	1/1
77	ЈВП СРБИЈАВОДЕ БЕОГРАД	БЕОГРАД	24.1819	СМЕДЕРЕВО01	14083	1.4668	1/1
				МАПА КРСНА	179	0.1372	1/1
				БРАНОВО	238	24.0447	1/1
78	ЈВП СРБИЈАВОДЕ БЕОГРАД	БЕОГРАД	0.9993	ОСИПАОНИЦА03	533	0.9993	1/1
79	КОЦИЋ АНТА ДУШАНКА	СМЕДЕРЕВО КАРАЂОРЂЕВА 66	0.3004	РАДИНАЦ	1269	0.3004	1/1
80	КОЦИЋ ЈОВАН РАНЂЕЛ	РАДИНАЦ	0.1192	РАДИНАЦ	400	0.1192	1/1
81	КОЈИЋ МИЛОШ МИЛОШ	РАДИНАЦ	0.0747	РАДИНАЦ	380	0.0747	1/1
82	КОЈИЋ СВЕТОМИР ДОБРИЦА	РАДИНАЦ Р.ЈАНКОВИЋА 11	0.0714	РАДИНАЦ	1361	0.0714	1/1
83	КОСРИЋ ЉУБИЦА	ДУБРАВИЦА	0.1448	КУЛИЧ	78	0.1448	1/1
84	КОСТИЋ ЖИВАН МИЛАН	ДУБРАВИЦА	0.0189	КУЛИЧ	68	0.0189	1/1
85	КОСТИЋ ДРАГОЉУБ СВЕТИСЛАВ	ДУБРАВИЦА 7.ЈУЛИ 12	0.0890	КУЛИЧ	71	0.0890	1/2
86	КОСТИЋ ДРАГОЉУБ СВЕТИСЛАВ	КУЛИЧ	0.1403	КУЛИЧ	389	0.1403	1/1
87	КОСТИЋ ДРАГУТИН ЧЕДОМИР	КУЛИЧ БРАЋЕ ПЕТРОВИЋА 14	0.4079	КУЛИЧ	75	0.4079	1/1
88	КОСТИЋ МИЛОВАН ЖИВОТА	ДУБРАВИЦА	0.0052	КУЛИЧ	67	0.0052	1/1
89	КОСТИЋ МИЛУТИН МИЛАН	КУЛИЧ	0.4611	КУЛИЧ	70	0.4611	1/1
90	КОСТИЋ СТАНКО МИЛОВАН	РАДИНАЦ ВОЈИСЛАВА ИЛИЋА 7	0.0979	РАДИНАЦ	676	0.0979	1/1
91	КОСТИЋ ТАНАСИЈЕ ДУШАН	КУЛИЧ БРАЋЕ ПЕТРОВИЋА 20	0.2771	КУЛИЧ	63	0.1881	1/1
92	КОСТИЋ ВЕЛИМИР СЛАВОЉУБ	ДУБРАВИЦА	0.0452	КУЛИЧ	71	0.0890	1/2
93	КОСТИЋ ЧЕДОМИР МИЛАНКА	КУЛИЧ	0.1581	КУЛИЧ	73	0.0452	1/1
				КУЛИЧ	79	0.1581	1/1

Табела 7. Корисници пољопривредног земљишта у државној својини

р.бр.	назив корисника	адреса корисника	површина земљишта коју користи (ха)	катастарска општина	Поседовни лист или лист непокретности	Површина на листу	Удео на листу
94	КРСТИЋ СТАНОЈЕ БОРИВОЈЕ	РАДИНАЦ Д.ЈОВАНОВИЋА 19	0.1569	РАДИНАЦ	402	0.1569	1/1
95	КУЗМАНОВИЋ МИЛОСАВ ДОБРИЛА	РАДИНАЦ Р.ЈАНКОВИЋА 3	0.1456	РАДИНАЦ	409	0.1456	1/2
96	ЛАЗАРЕВИЋ БОГОСАВ ДРАГУТИН	КУЛИЧ	0.0651	КУЛИЧ	83	0.0651	1/1
97	ЛАЗАРЕВИЋ МИЛАДИН ДРАГОСЛАВ	РАДИНАЦ	0.1465	РАДИНАЦ	417	0.1465	1/1
98	ЛАЗИЋ ЖИВАН ЧЕДОМИР	КУЛИЧ	0.1109	КУЛИЧ	102	0.1109	1/1
99	ЛАЗИЋ МИЛОЈЕ БЛАГОЈЕ	КУЛИЧ	0.0753	КУЛИЧ	93	0.0753	1/1
100	ЛАЗИЋ ЂОРЂЕ МИЛОШ	КУЛИЧ	0.0744	КУЛИЧ	387	0.0744	1/1
101	МАКСИМОВИЋ БЛАГОЈЕ ЉУБИША	СМЕДЕРЕВО СПАСОЈЕ ПЕЈАНОВИЋ 10	0.0411	РАДИНАЦ	1642	0.0411	1/1
102	МАНАСИЈЕВИЋ ДОБРОСАВ МИЛИВОЈЕ	РАДИНАЦ	0.1114	РАДИНАЦ	436	0.1114	1/1
103	МАРКОВИЋ ДРАГОЉУБ ЉУБИША	БАТОВАЦ	0.4663	КУЛИЧ	112	0.4663	1/1
104	МАРКОВИЋ ЛАЗАР АЛЕКСАНДАР	МАЛА КРСНА	0.5255	МАЛА КРСНА	310	0.5255	1/2
105	МАРКОВИЋ МАРИЈА	ДУБРАВИЦА	0.4262	КУЛИЧ	113	0.4262	1/1
106	МАРКОВИЋ МИЛОРАД ВЕСЕЛА	РАДИНАЦ МИЛОСАВА ИЛИЋА 12	0.1321	РАДИНАЦ	821	0.1321	1/4
107	МАРКОВИЋ РУЖИЦА	МАЛА КРСНА	0.5255	МАЛА КРСНА	310	0.5255	1/2
108	МЕАНХИЈА НИКОЛА БОРИСЛАВ	БЕОГРАД ХАХИ МИЛЕНТИЈЕВА 85	0.0970	УДОВИЦЕ	554	0.0970	1/2
109	МЕАНХИЈА НИКОЛА БРАНИСЛАВ	БЕОГРАД ХАХИ МИЛЕНТИЈЕВА 85/3	0.0970	УДОВИЦЕ	554	0.0970	1/2
110	МЕСНА ЗАЈЕДНИЦА	БАДЉЕВИЦА	1.0798	БАДЉЕВИЦА	168	1.0798	1/1
111	МЕСНА ЗАЈЕДНИЦА	БИНОВАЦ	0.0922	БИНОВАЦ	236	0.0922	1/1
112	МЕСНА ЗАЈЕДНИЦА	КУЛИЧ	7.3338	КУЛИЧ	344	7.3338	1/1
113	МЕСНА ЗАЈЕДНИЦА	МАЛА КРСНА	7.8040	МАЛА КРСНА	341	7.3123	1/1
				МАЛА КРСНА	617	0.3513	513/3513
				МАЛА КРСНА	1471	0.1404	1/1
114	МЕСНА ЗАЈЕДНИЦА	РАЂА	0.2962	РАЂА	158	0.2962	1/1
115	МЕСНА ЗАЈЕДНИЦА	СКОБАЉ	3.0702	СКОБАЉ	593	3.0702	1/1
116	МЕСНА ЗАЈЕДНИЦА	УДОВИЦЕ	17.2752	УДОВИЦЕ	106	17.2752	1/1
117	МЕСНА ЗАЈЕДНИЦА	ВРАНОВО	8.4560	ВРАНОВО	1486	0.9972	1/1
				ВРАНОВО	1543	7.4588	100/746
118	МЕСНА ЗАЈЕДНИЦА 25.МАЈ	СМЕДЕРЕВО ЦРВЕНЕ АРМИЈЕ	0.5398	ЛИПЕ 2	1671	0.5398	1/1

Табела 7. Корисници пољопривредног земљишта у државној својини

р.бр.	назив корисника	адреса корисника	површина земљишта коју користи (ха)	катастарска општина	Поседовни лист или лист непокртности	Површина на листу	Удео на листу
119	МЕСНА ЗАЈЕДНИЦА ДОБРИ ДО	ДОБРИ ДО	0.5455	ДОБРИ ДО	577	0.5455	1/1
120	МЕСНА ЗАЈЕДНИЦА ДРУГОВО	ДРУГОВАЦ	7.1460	ДРУГОВАЦ 1	520	7.1460	1/1
121	МЕСНА ЗАЈЕДНИЦА ЛИПЕ	ЛИПЕ МАРШАЛА ТИТА 31	5.2543	ЛИПЕ 1	210	5.2543	1/1
122	МЕСНА ЗАЈЕДНИЦА ЛУГАВЧИНА	ЛУГАВЧИНА	3.5176	ЛУГАВЧИНА	1028	3.5176	1/1
123	МЕСНА ЗАЈЕДНИЦА ЛУЊЕВАЦ	ЛУЊЕВАЦ	0.7204	ЛУЊЕВАЦ	196	0.7204	1/1
124	МЕСНА ЗАЈЕДНИЦА МИХАЛОВАЦ	МИХАЛОВАЦ	0.1231	МИХАЛОВАЦ	3492	0.1231	1/1
125	МЕСНА ЗАЈЕДНИЦА ПЕТРИЈЕВО	ПЕТРИЈЕВО	0.2939	ПЕТРИЈЕВО	46	0.2939	1/1
126	МЕСНА ЗАЈЕДНИЦА РАДИНАЦ	РАДИНАЦ	5.6534	РАДИНАЦ	470	5.6426	1/1
				РАДИНАЦ	1810	0.0108	7/108
127	МЕСНА ЗАЈЕДНИЦА САРАОРЦИ	САРАОРЦИ КРАЉА АЛЕКСАНДРА 39	4.6145	САРАОРЦИ	167	3.6145	1/1
				САРАОРЦИ	1185	1.0000	3000/10000
128	МЕСНА ЗАЈЕДНИЦА СУВОДОЛ	СУВОДОЛ	0.1896	СУВОДОЛ	229	0.1896	1/1
129	МЕСНА ЗАЈЕДНИЦА ВРАНОВО	ВРАНОВО	1.5399	ВРАНОВО	503	1.5399	1/1
130	МИХАЛОВИЋ БОРИВОЈЕ РАДИВОЈИЦА	РАДИНАЦ РАДОМИРА ЈАНКОВИЋА 5	0.1460	РАДИНАЦ	600	0.1460	1/1
131	МИХАЛОВИЋ ДРАГАН	РАДИНАЦ М.ВЕЉКОВИЋА 8	0.1262	РАДИНАЦ	4	0.1262	1/1
132	МИХАЛОВИЋ ЈОРДАН ДИМКО	РАДИНАЦ	0.1561	РАДИНАЦ	603	0.1561	1/1
133	МИЈАИЛОВИЋ ЖИВАДИН ГОРИЦА	РАДИНАЦ ДРАГИЈА ЈОВАНОВИЋА 9/А	0.1125	РАДИНАЦ	516	0.1125	600/1125
134	МИКАРИЋ ВЕЛИЧКО БОГДАН	РАДИНАЦ	0.1264	РАДИНАЦ	476	0.1264	1/1
135	МИКАРИЋ ВЕЛИЧКО ЂОРЂЕ	РАДИНАЦ	0.1023	РАДИНАЦ	477	0.1023	1/1
136	МИПАДИНОВИЋ МИЛАН ЖИВОРАД	РАДИНАЦ НОВО НАСЕЉЕ	0.1030	РАДИНАЦ	1286	0.1030	1/1
137	МИПАНОВИЋ ЖИВОТА ТАТЈАНА	РАДИНАЦ Д.ЈОВАНОВИЋА 11	0.1602	РАДИНАЦ	1679	0.1602	1/1
138	МИПАНОВИЋ МИЛОВАН ЉУБОМИР	РАДИНАЦ	0.1465	РАДИНАЦ	507	0.1465	1/1
139	МИПАНОВИЋ СТАНОЈЕ ГОЈКО	РАДИНАЦ 1.МАЈА 12	0.1190	РАДИНАЦ	577	0.1190	1/1
140	МИПАНОВИЋ СВЕТИСЛАВ	РАДИНАЦ	0.1125	РАДИНАЦ	516	0.1125	525/1125
141	МИЛОВАНОВИЋ АНДРЕЈА КРСТА	РАДИНАЦ	0.0361	РАДИНАЦ	373	0.0361	1/1
142	МИЛОШЕВИЋ АРСА КОСТАДИН	РАДИНАЦ	0.1628	РАДИНАЦ	570	0.1628	1/1
143	МИЛОШЕВИЋ РАДОЈИЦА ВЕРА	РАДИНАЦ Д.ЈОВАНОВИЋА 13	0.1599	РАДИНАЦ	561	0.1599	1/1
144	МИЛОШЕВИЋ СТАНКО ДРАГОЉУБ	РАДИНАЦ 1.МАЈА 6	0.1161	РАДИНАЦ	1641	0.1161	1/1

Табела 7. Корисници пољопривредног земљишта у државној својини

р.бр.	назив корисника	адреса корисника	површина земљишта коју користи (ха)	катастарска општина	Поседовни лист или лист непокретности	Површина на листу	Удео на листу
145	МИЛУТИНОВИЋ ЖИВАДИН ДОБРИЦА	РАДИНАЦ	0.1275	РАДИНАЦ	1696	0.1275	1/1
146	МИЛУТИНОВИЋ ЖИВАДИН ЈОВИЦА	РАДИНАЦ	0.1275	РАДИНАЦ	1142	0.1275	1/1
147	МИНИСТ.ПОЉОПР. ШУМАРСТВА И ВОДОПР.	БЕОГРАД	16.4740	ОСИПАОНИЦА03	4973	4.8302	1/1
				ОСИПАОНИЦА03	4974	11.6438	160/1197
148	МИНИСТАР.ПОЉОП. ШУМАРСТВА И ВОДОПРИВ БЕОГРАД	БЕОГРАД НЕМАЊИНА 22-26	430.0570	ВОДАЊ	200	0.0649	2/4
				ДОБРИ ДО	246	0.0105	1/3
				ДОБРИ ДО	383	30.6823	1/1
				ВУЧАК	427	89.4560	1/1
				ВОДАЊ	488	0.8403	3/4
				КОЛАРИ	541	74.0999	1/1
				ЛАНДОП	588	43.4332	1/1
				ВОДАЊ	646	2.3593	2/4
				ДОБРИ ДО	657	9.6382	1477/78789
				КОЛАРИ	819	0.0150	1/1
				ВОДАЊ	1277	118.3572	1/1
				КОЛАРИ	1409	0.1212	1/2
				ВУЧАК	1474	2.0460	20444/20460
				ВРАНОВО03	1855	33.2674	1/1
				ЛАНДОП	1958	1.1018	3364/11018
				УДОВИЦЕ	2259	24.5638	1/1
149	МИНИСТАРСТВО ПОЉОПРИВРЕДЕ, ШУМАРСТВА И ВОДОПРИВРЕДЕ	БЕОГРАД НЕМАЊИНА 22-26	571.3878	БИНОВАЦ	242	0.6619	1/2
				БИНОВАЦ	350	0.4842	1244/4842
				БИНОВАЦ	366	56.1346	1/1
				КУЛИЧ	392	40.6370	1/1
				БАДЉЕВИЦА	397	12.6706	1/1
				БИНОВАЦ	528	0.1410	1/2
				БИНОВАЦ	529	0.5579	1/2
				БИНОВАЦ	532	0.6037	1/2
				БИНОВАЦ	547	0.8491	1/2
				БИНОВАЦ	569	0.8475	1/2

Табела 7. Корисници пољопривредног земљишта у државној својини

р.бр.	назив корисника	адреса корисника	површина земљишта коју користи (ха)	катастарска општина	Поседовни лист или лист непокретности	Површина на листу	Удео на листу
				БИНОВАЦ	570	0.2125	1/3
				БИНОВАЦ	597	0.3150	1/2
				БИНОВАЦ	682	0.1900	1/2
				МАЛА КРСНА	1164	14.0250	1/1
				МАЛА КРСНА	1178	3.4542	55/345
				МИХАЛОВАЦ	1207	1.6974	2/3
				СКОБАЉ	1309	0.0094	1/3
				ДОБРИ ДО	1335	0.9864	378/972
				ВРБОВАЦ	1410	10.9732	1/1
				МАЛО ОРАШЈЕ	1427	0.6336	1/1
				МИХАЛОВАЦ	1453	268.0748	1/1
				МИХАЛОВАЦ	1736	1.4986	1/1
				СКОБАЉ	1765	0.3574	1/2
				БАДЉЕВИЦА	1894	0.5638	1/3
				СКОБАЉ	2272	0.6278	6000/6278
				МИХАЛОВАЦ	2871	2.7935	6000/27935
				СЕОНЕ	2972	5.3360	1/1
				ОСИПАОНИЦА	3155	0.3638	1/3
				МИХАЛОВАЦ	3461	3.5826	21826/35826
				МИХАЛОВАЦ	3532	1.2030	1/2
				ОСИПАОНИЦА	5309	0.5772	2/3
				ОСИПАОНИЦА	5540	105.1329	1/1
				ОСИПАОНИЦА	5684	0.1936	1/2
				ОСИПАОНИЦА	6005	0.2200	1/1
				ОСИПАОНИЦА	6038	0.3697	1/1
				ОСИПАОНИЦА	6149	34.4089	1/1
					1069	0.5614	1/2
150	МИНИСТАРСТВО БЕОГРАД ПОЉ,ШУМАР.И ВОДОПРИВ	БЕОГРАД	0.5614	МАЛА КРСНА			
151	МИНИСТАРСТВО ПОЉОПРИВРЕДЕ, ШУМАРСТВА И ВОДОПРИВРЕДЕ	БЕОГРАД	3.5700	СКОБАЉ	576	0.9658	2376/9658
				ВУЧАК	989	0.3286	1354/3286
				ВУЧАК	1182	0.9011	4983/9011
				ДРУГОВАЦ 1	1627	0.7024	40/70
				ДРУГОВАЦ 1	2556	0.6721	1/1

Табела 7. Корисници пољопривредног земљишта у државној својини

р.бр.	назив корисника	адреса корисника	површина земљишта коју користи (ха)	Катастарска општина	Поседовни лист или лист непокретности	Површина на листу	Удео на листу
152	МИНИСТАРСТВО ПОЉОПРИВРЕДЕ, ШУМАРСТВА И ВОДОПРИВРЕДЕ БЕОГРАД	БЕОГРАД НЕМАЊИНА 22-26	368.9746	ВРАНОВО	832	0.0754	6/18
				СУВОДОП	862	0.9101	75/91
				СУВОДОП	863	0.3386	2/3
				СУВОДОП	864	40.6707	1/1
				СУВОДОП	901	3.5752	2/35752
				ВРАНОВО	1262	2.5378	1046/25378
				ВРАНОВО	1543	7.4588	646/746
				ВРАНОВО	1761	1.4372	13170/14372
				ОСИПАОНИЦА	2036	10.3968	24697/184685
				ОСИПАОНИЦА	4933	11.5752	15480/115752
				ОСИПАОНИЦА	4954	51.2673	68560/512673
				ОСИПАОНИЦА	4955	238.7315	31926/238731
153	МИНИСТАРСТВО ПОЉОПРИВРЕДЕ, ШУМАРСТВА И ВОДОПРИВРЕДЕ	БЕОГРАД	153.1053	ЛУЊЕВАЦ	293	0.8732	1/2
				ЛУЊЕВАЦ	294	1.4637	1/1
				РАЂА	619	16.4880	1/1
				ШАПИНАЦ	934	14.5624	1/1
				РАДИНАЦ	1788	9.6168	1/1
				МИХАЈЛОВАЦ	3017	0.7219	18/72
				СМЕДЕРЕВО01	9828	0.7829	42/78
				СМЕДЕРЕВО01	12564	2.7473	21673/27473
				СМЕДЕРЕВО01	14088	37.6591	1/1
				СМЕДЕРЕВО01	14182	1.0521	2/3
				СМЕДЕРЕВО01	14290	2.3534	1/2
				СМЕДЕРЕВО01	14304	0.8922	3765/8922
				СМЕДЕРЕВО01	14361	0.8911	1/2
				СМЕДЕРЕВО01	14362	58.5699	9
				СМЕДЕРЕВО01	14366	3.5652	33942/35652
				СМЕДЕРЕВО01	14367	0.8661	2591/8661
154	МИТРОВИЋ РАЈКО БОГДАН	КОЛАРИ	0.1181	РАДИНАЦ	588	0.1181	1/1

Табела 7. Корисници пољопривредног земљишта у државној својини

р.бр.	назив корисника	адреса корисника	површина земљишта коју користи (ха)	Катастарска општина	Поседовни лист или лист непокретности	Површина на листу	Удео на листу
155	МЛАДЕНОВИЋ АЛЕКСАНДАР ДРАГОСЛАВ	РАДИНАЦ СПАСОЈЕ ПЕЈАНОВИЋА 8	0.0992	РАДИНАЦ	607	0.0992	1/1
156	МЛАДЕНОВИЋ МИЛАН МИЛораД	РАДИНАЦ	0.1042	РАДИНАЦ	614	0.1042	1/2
157	МЛАДЕНОВИЋ МИЛАН НОВИЦА	РАДИНАЦ	0.1042	РАДИНАЦ	614	0.1042	1/2
158	МОМЧИЛОВИЋ СТОЈИМИР МОТЕЛ ДОО ЈЕРИНА	РАДИНАЦ	0.0686	РАДИНАЦ	618	0.0686	1/1
159	ИВ КОЛАРИ ДОО ПРЕДУЗ.ЗА ПРОИЗВ.ТРГ.ТУР.УГОСТИТ.И УСЛУГЕ	БЕОГРАД СРЕМСКА 6	1.9746	МАЛО ОРАШЈЕ	1291	1.9746	1/1
160	БД П	БАЧ.ДОБРО ПО АУТОПУТ Е-75 ББ	0.1650	КОЛАРИ	1416	0.1650	1/1
161	НАКАРИЋ МИЛИЋ БОГОСАВ	БАТОВАЦ	0.5282	КУЛИЧ	138	0.5282	1/1
162	НЕШИЋ ИЛИЈА СТЕВАН	РАДИНАЦ	0.1170	РАДИНАЦ	627	0.1170	1/1
163	НИКОЛИЋ БОРИСАВ РАДИВОЈЕ	РАДИНАЦ Д.ЈОВАНОВИЋА 3	0.1192	РАДИНАЦ	1226	0.1192	1/1
164	НИКОЛИЋ ДИМИТРИЈЕ ВИТОМИР	РАДИНАЦ	0.0678	РАДИНАЦ	636	0.0678	1/1
165	НИКОЛИЋ ДРАГУТИН ВЕРА	РАДИНАЦ	0.1266	РАДИНАЦ	634	0.1266	1/1
166	НИКОЛИЋ МИХАЈЛО ЖИВОРАД	РАДИНАЦ	0.1497	РАДИНАЦ	651	0.1497	1/1
167	НИКОЛИЋ МИХАЈЛО МИХАЈЛО	РАДИНАЦ	0.1260	РАДИНАЦ	1676	0.1260	1/1
168	НИКОЛИЋ МИЛАН БРАНИСЛАВ	РАДИНАЦ	0.1551	РАДИНАЦ	661	0.1551	1/1
169	НИКОЛИЋ РАДИВОЈЕ БОРКО	РАДИНАЦ Д.ЈОВАНОВИЋА 3	0.0219	РАДИНАЦ	1949	0.0219	1/1
170	НИС АД НОВИ САД	НОВИ САД НАРОДНОГ ФРОНТА 12	10.0522	СУВОДОЛО2	759	0.1712	1/1
				ДРУГОВАЦ 1	1967	9.8810	1/1
171	ОПШТЕ ЗЕМЉОРАДНИЧКА ЗАДРУГА "ПАРТИЗАН"	КОЛАРИ	0.4000	КОЛАРИ	424	0.4000	1/1
172	ОПШТИНА МАЛО ЦРНИЋЕ	МАЛО ЦРНИЋЕ	0.7037	ОСИПАОНИЦА	1828	0.7037	1/1
173	ОПШТИНА СМЕДЕРЕВО	ВРАНОВО	0.0460	ВРАНОВО03	2074	0.0460	1/1
174	ОПШТИНА СМЕДЕРЕВСКА ПАЛАНКА	СМЕДЕРЕР.ПАЛ	0.2437	ВРАНОВО	1626	0.2437	1/1
175	ОСНОВНА ШКОЛА " ДИМИТРИЈЕ ДАВИДОВИЋ"	СМЕДЕРЕВО	0.4160	УДОВИЦЕ	1262	0.4160	1/1
176	ОСНОВНА ШКОЛА "ДОСИТЕЈ ОБРАДОВИЋ"	ВРАНОВО	2.9388	ВРАНОВО	715	2.9388	1/1

Табела 7. Корисници пољопривредног земљишта у државној својини

р.бр.	назив корисника	адреса корисника	површина земљишта коју користи (ха)	Катастарска општина	Поседовни лист или лист непокретности	Површина на листу	Удео на листу
177	ОСНОВНА ШКОЛА "ИЛИЈА МИЛОСАВЉЕВИЋ КОЛАРАЦ"	ЛУЊЕВАЦ,ЛУЊЕВАЧКА 53	0.0835	ЛУЊЕВАЦ	234	0.0835	1/1
178	ОСНОВНА ШКОЛА "ИЛИЈА МИЛОСАВЉЕВИЋ-КОЛАРАЦ"	КОЛАРИ	2.8943	БИНОВАЦ	330	2.8943	1/1
179	ОСНОВНА ШКОЛА "ИЛИЈА МИЛОСАВЉЕВИЋ-КОЛАРАЦ"	КОЛАРИ КОЛАРЧЕВА ББ	1.0841	ЛАНДОЛ	476	1.0841	1/1
180	ОСНОВНА ШКОЛА "ИВО АНДРИЋ",РАДИНАЦ, ИЗДВОЈЕНО ОДЕЉЕЊЕ РАЉА	РАДИНАЦ СПАСОЈА ПЕЈАНОВИЋА	0.7304	РАЉА	235	0.7304	1/1
181	ОСНОВНА ШКОЛА "СВЕТА МЛАДЕНОВИЋ" САРАОРЦИ	САРАОРЦИ КРАЉА АЛЕКСАНДРА	1.0252	САРАОРЦИ	1160	1.0252	1/1
182	ОСНОВНА ШКОЛА "ВУК КАРАХИЋ"	ЛИПЕ ВУКА КАРАХИЋА 1	6.4036	ЛИПЕ 1	211	6.4036	1/1
183	ОСНОВНА ШКОЛА"ВОЈД КАРАЂОРЂЕ" ВОДАЊ	ВОДАЊ	3.2933	ВОДАЊ	524	3.2933	1/1
184	ПАНИЋ МИЛОСАВ ДАНИЦА	РАДИНАЦ	0.1456	РАДИНАЦ	409	0.1456	1/2
185	ПАНИЋ РАДОЈКО РАДОМИР	РАДИНАЦ	0.1499	РАДИНАЦ	709	0.1499	1/1
186	ПАУНОВИЋ МИЛОРАД ДОБРИЦА	РАДИНАЦ Д. ЈОВАНОВИЋ 6	0.1549	РАДИНАЦ	1143	0.1549	1/2
187	ПАУНОВИЋ-ДИМИТРИЈЕВИЋ	РАДИНАЦ	0.1549	РАДИНАЦ	1143	0.1549	1/2
188	МИЛОРАД ЖИВОРАД	КУЛИЧ	0.1336	КУЛИЧ	151	0.1336	1/1
189	ПАВЛОВИЋ БОРИСАВ ДОБРИВОЈЕ	РАДИНАЦ В.ИЛИЋА 4	0.0997	РАДИНАЦ	688	0.0997	1/1
190	ПАВЛОВИЋ ДРАГИША ВИДОСАВА	СМЕДЕРЕВО МИЛОША	0.1482	РАДИНАЦ	722	0.1482	1/1
191	ПЕЈИЋ ВОЈИСЛАВ РАКИЦА	ВЕЛИКОГ 29/51	0.1527	РАДИНАЦ	742	0.1527	1/1
192	ПЕТКОВИЋ ЦВЕТА	РАДИНАЦ	0.0506	РАДИНАЦ	892	0.0506	1/1
193	ПЕТРОВ ЈОВАН МИЛОШ	РАДИНАЦ ВОЈИСЛАВА ИЛИЋА 6	0.0495	РАДИНАЦ	1886	0.0495	1/1
194	ПЕТРОВ ЈОВАН НОВИЦА	РАДИНАЦ В.ИЛИЋА 6	0.1305	РАДИНАЦ	748	0.1305	1/1
195	ПЕТРОВИЋ АЛЕКСАНДАР ВЕРИЦА	РАДИНАЦ	0.2196	РАДИНАЦ	176	0.2196	1/1
196	ПЕТРОВИЋ ДРАГОЉУБ ВОЈИСЛАВ	БАТОВАЦ	0.0630	КУЛИЧ	178	0.0630	1/1
197	ПЕТРОВИЋ МИХАЈЛО ВОЈИСЛАВ	КУЛИЧ	0.1428	КУЛИЧ	169	0.1428	1/1
198	ПЕТРОВИЋ МИЛАН ЖИВКО	ДУБРАВИЦА	0.2136	РАДИНАЦ	777	0.2136	1/1
199	ПЕТРОВИЋ МИЛАН СТОЈАН	РАЉА	0.2701	РАДИНАЦ	205	0.2701	1/2
200	ПЕТРОВИЋ МИЛОРАД СВЕТЛАНА	ШАПИНАЦ	0.1020	РАДИНАЦ	771	0.1020	1/1
200	ПЕТРОВИЋ РАДОМИР СВЕТИСЛАВ	РАДИНАЦ МИЛОСАВА ВЕЉКОВИЋА 21	0.1020	РАДИНАЦ	771	0.1020	1/1

Табела 7. Корисници пољопривредног земљишта у државној својини

р.бр.	назив корисника	адреса корисника	површина земљишта коју користи (ха)	Катастарска општина	Поседовни лист или лист непокретности	Површина на листу	Удео на листу
201	ПЕТРОВИЋ СВЕТИСЛАВ МИОДРАГ	ЛИПЕ	0.0890	РАДИНАЦ	1292	0.0890	1/1
202	ПЕШИЋ ПЕТАР АЛЕКСАНДАР	РАДИНАЦ	0.1570	РАДИНАЦ	779	0.1570	1/1
203	ПИК "ПОЖАРЕВАЦ" РО	КОСТОЛАЦ	0.2816	ОСИПАОНИЦА	2642	0.2816	1/1
204	"ПОЉОПРИВРЕДА" ООУР "ДУНАВ"	КОСТОЛАЦ	0.8005	ОСИПАОНИЦА	3260	0.8005	4/5
205	ПОЉ.ПРЕДУЗЕЋЕ ПЛАНТАЖЕ"	БОЛЕЧ СМЕДЕРЕВСКИ ПУТ 120	42.1100	МАЛО ОРАШЈЕ	171	42.1100	1/1
206	А.Д.БОЛЕЧ ПКБ "ВОЂА						
206	ПОЉОПРИВРЕДНА ЗАДРУГА "ПОБЕДА"	ДРУГОВАЦ	0.6293	КОЛАРИ	539	0.6293	1/1
207	ПОЉОПРИВРЕДНИ КОМБИНАТ "ГОДОМИН"	СМЕДЕРЕВО	0.1960	ОСИПАОНИЦА	6009	0.1960	1/1
208	ПРЕДУЗЕЋЕ "ЕКО МИНЕРАЛ" Д.О.О.СМЕДЕРЕВО	СМЕДЕРЕВО КОВИНСКИ ПУТ ББ	62.8425	ОСИПАОНИЦА	4933	11.5752	100272/11575 2
				ОСИПАОНИЦА	4954	51.2673	444113/51267 3
209	ПРЕДУЗЕЋЕ ЕКСПОРТ-ИМПОРТ СТОКОПРОМЕТ	СКОПЉЕ	0.4950	УДОВИЦЕ	1070	0.4950	1/1
210	ПРЕДУЗЕЋЕ ЗА ПЛАНИРАЊЕ И ИЗГРАДЊУ ГРАДА "ПЛАНГРАД"	СМЕДЕРЕВО	0.4953	РАДИНАЦ	1430	0.4953	13/16
211	ПРЕДУЗЕЋЕ ЗА ПРОИЗВ.И ТРГОВИНУ ГРАЂ. МАТЕРИЈАЛОМ "НИКОЛА КРГ ПУТ "ЈЕДИНСТВО-ХОЛДИНГ" Д.Д.	СМЕДЕРЕВО ПАРТИЗАНСКА 111	1.2549	СУВОДОП	801	1.2549	1/1
212	СМЕДЕРЕВО	СМЕДЕРЕВО ИЗЛЕТНИЧКА 1	0.4142	КОЛАРИ	740	0.4142	1/1
213	ЉУБИСАВЉЕВИЋ ДИМИТРИЈЕ БЛАГОЈЕ	ШАЛИНАЦ	0.4503	КУЛИЧ	104	0.4503	1/1
214	ЉУБИСАВЉЕВИЋ ДРАГОМИР ДИМИТРИЈЕ	КУЛИЧ ДУНАВСКА 4	0.7204	КУЛИЧ	1	0.7204	1/1
215	РАНЂЕЛОВИЋ ГОРДАНА	СМЕДЕРЕВО ЖЕЛЕЗНИЧКА 96	0.1248	РАДИНАЦ	808	0.1248	1/1
216	РАШИЋ БОРИСЛАВ МИЛОРАД	РАДИНАЦ	0.1256	РАДИНАЦ	820	0.1256	1/1
217	РАШИЋ БОРИСЛАВ МИОДРАГ	РАДИНАЦ	0.1256	РАДИНАЦ	822	0.1256	1/1
218	РАШИЋ БОРИВОЈЕ МИЛОВАН	РАДИНАЦ Р.ЈАНКОВИЋА 37	0.1321	РАДИНАЦ	821	0.1321	1/4
219	РАШИЋ БОРИВОЈЕ ЉУБИША	БЕОГРАД БОРЧА,202.НОВА 2/1	0.2636	РАДИНАЦ	818	0.1315	1/1

Табела 7. Корисници пољопривредног земљишта у државној својини

р.бр.	назив корисника	адреса корисника	површина земљишта коју користи (ха)	катастарска општина	Поседовни лист или лист непокртности	Површина на листу	Удео на листу
220	РАШИЋ МИЛОВАН ЖИВОМИР	РАДИНАЦ 29.НОВЕМБАР 1	0.1315	РАДИНАЦ	821	0.1321	2/4
221	РАШИЋ МИЛОВАН ДОБРИЦА	РАДИНАЦ Р.ЈАНКОВИЋА 37	0.1917	РАДИНАЦ	819	0.1315	1/1
222	РЕПУБЛИКА СРБИЈА	БЕОГРАД	80.8636	РАЉА	1590	0.1917	1/1
				РАДИНАЦ	205	0.7579	76/228
				САРАОРЦИ	244	9.0792	1/1
				ПЕТРИЈЕВО	304	1.2393	1/1
				РАЉА	524	1.7335	1/1
				ШАЛИНАЦ	615	0.5016	1/1
				РАДИНАЦ	769	12.6025	1/1
				КОЛАРИ	1080	0.2754	3/6
				ЛАНДОП	1338	16.9750	1/1
				СКОБАЉ	1996	0.0748	6/18
				СМЕДЕРЕВО01	2276	33.6691	1/1
				СМЕДЕРЕВО01	6642	1.0424	1785/10424
				СМЕДЕРЕВО01	9825	2.3556	1/6
				СМЕДЕРЕВО01	14288	0.5573	1720/5573
223	РЕПУБЛИКА СРБИЈА	БЕОГРАД НЕМАЊИНА 11	178.7002	ВРАНОВО	4	1.0534	2/3
				МАЛА КРСНА	4	0.7261	1/2
				МАЛО ОРАШЈЕ	52	13.2680	1/1
				СЕОНЕ	68	11.4272	1/1
				ВРБОВАЦ	81	15.9906	1/1
				ДРУГОВАЦ 1	88	9.2494	1/1
				БАДЉЕВИЦА	151	3.5385	1/1
				БИНОВАЦ	329	1.0060	1/2
				ЛАНДОП	340	2.5169	1/1
				ОСИПАОНИЦА	354	0.1224	2/12
				ВОДАЊ	395	1.5081	1/1
				ОСИПАОНИЦА	508	0.4272	2/3
				ВРБОВАЦ	615	2.9446	3/54
				ВРБОВАЦ	616	1.0946	6/18
				ДРУГОВАЦ 1	688	2.2257	1/3
				ВРАНОВО	756	1.7558	2/3
				БИНОВАЦ	761	25.7117	1/1
				ВРАНОВО	779	0.6215	1/2
				МАЛО ОРАШЈЕ	1034	4.8303	1/1

Табела 7. Корисници пољопривредног земљишта у државној својини

р.бр.	назив корисника	адреса корисника	површина земљишта коју користи (ха)	катастарска општина	Поседовни лист или лист непокртности	Површина на листу	Удео на листу
				СУВОДОП	1057	17.0936	1/1
				МИХАЈЛОВАЦ	1059	4.8268	1/1
				ВУЧАК	1062	1.1898	1/1
				ВРБОВАЦ	1404	0.2009	1/2
				МАЛА КРСНА	1446	1.6195	1/1
				МАЛО ОРАШЈЕ	1487	0.6149	1/4
				МИХАЈЛОВАЦ	1498	0.4976	1/2
				ОСИПАОНИЦА	1522	0.2901	2/7
				СКОБАЉ	1536	1.1938	3/9
				ВРАНОВО	2006	2.1814	2/3
				УДОВИЦЕ	2219	0.9728	1/1
				ОСИПАОНИЦА	2306	1.6706	1/4
				ОСИПАОНИЦА	2397	1.9350	2/3
				ОСИПАОНИЦА	2426	0.6483	2/8
				ДРУГОВАЦ 1	2562	0.3723	1/3
				ОСИПАОНИЦА	3130	0.5770	1/4
				МИХАЈЛОВАЦ	3296	1.3040	1/2
				ОСИПАОНИЦА	4936	0.3920	1/4
				ОСИПАОНИЦА	5501	40.3424	1/1
				ОСИПАОНИЦА	5791	0.6732	1/4
				ОСИПАОНИЦА	6116	0.0862	1/2
224	РИСТИЋ ДИМИТРИЈЕ ДОБРИЦА	РАДИНАЦ	0.1563	РАДИНАЦ	1686	0.1563	1/1
225	РИСТИЋ ДРАГОЉУБ СЛОБОДАНКА	РАДИНАЦ 1.МАЈА 4	0.0638	РАДИНАЦ	1784	0.0561	1/1
				РАДИНАЦ	1820	0.0077	1/2
226	РИСТИЋ НОВИЦА БРАНКО	РАДИНАЦ ЉУБОМИРА ЋИКИЋА 52	0.0097	РАДИНАЦ	1795	0.0097	1/1
227	РИСТИЋ ЗЛАТИБОЈЕ	РАДИНАЦ	0.0746	РАДИНАЦ	1669	0.0746	1/1
228	РИСТИЋ ЧЕДОМИР МИЛАНКА	КУЛИЧ	0.1651	КУЛИЧ	189	0.1651	1/1
229	САРТИД А.Д. СМЕДЕРЕВО	СМЕДЕРЕВО ГОРАНСКА 12	2.9694	ВРАНОВО	1793	2.9694	1/1
230	САВИЋ ЉУБОМИР ЖИВОТА	КУЛИЧ	0.2800	КУЛИЧ	194	0.2800	1/1
231	САВИЋ СТАНА	ОСИПАОНИЦА	0.4272	ОСИПАОНИЦА	508	0.4272	1/3
232	СИМИЋ ЖИВАДИН ТОМИСЛАВ	РАДИНАЦ	0.0991	РАДИНАЦ	868	0.0991	1/1
233	СИМИЋ ДИМИТРИЈЕ ГАВРИЛО	РАДИНАЦ Ј.ЈОВАНОВИЋА 25	0.1555	РАДИНАЦ	852	0.1555	1/1

Табела 7. Корисници пољопривредног земљишта у државној својини

р.бр.	назив корисника	адреса корисника	површина земљишта коју користи (ха)	катастарска општина	Поседовни лист или лист непокретности	Површина на листу	Удео на листу
234	СИМИЋ ДРАГИША ЗОРАН	СМЕДЕРЕВО КАРАЂОРЂЕВА 34	0.0780	УДОВИЦЕ	521	0.0780	1/1
235	СИНАДИНОВИЋ РАДОМИР ЗОРАН	РАДИНАЦ С. ПЕЈАКОВИЋА 17	0.0717	РАДИНАЦ	1643	0.0717	1/1
236	СРПСКА ПРАВОСЛАВ. ЦРКВА "СВ. БОГОРОДИЦА"	СКОБАЉ	6.4661	СКОБАЉ01	2172	6.4661	41401/64661
237	СТАНИСАВЉЕВИЋ ТОДОР СТОЈАДИН	РАДИНАЦ Б. ЈОВАНОВИЋА 7	0.1664	РАДИНАЦ	891	0.1664	1/1
238	СТАНИШИЋ ТИХОМИР ВИТОМИР	РАДИНАЦ 29. НОВЕМБРА 2	0.1415	РАДИНАЦ	1640	0.1415	1/1
239	СТАНИШИЋ ВИТОМИР ДРАГОСЛАВ	РАДИНАЦ 29. НОВЕМБРА 4	0.1570	РАДИНАЦ	900	0.1570	1/1
240	СТАНКОВИЋ ЦВЕТКО ЖИВКА	СКОБАЉ	6.4661	СКОБАЉ01	2172	6.4661	8540/64661
241	СТАНОЈЕВИЋ БЛАГОЈЕ ЖИВАДИН	РАДИНАЦ	0.1509	РАДИНАЦ	906	0.1509	1/1
242	СТАНОЈЛОВИЋ РАДОЈКА	РАДИНАЦ	0.1525	РАДИНАЦ	928	0.1525	1/1
243	СТАНОЈЛОВИЋ СТАНОЈЕ БОРИВОЈЕ	РАДИНАЦ	0.1455	РАДИНАЦ	919	0.1455	1/1
244	СТАНОЈЛОВИЋ СТАНОЈЕ ВЛАСТИМИР	РАДИНАЦ	0.1522	РАДИНАЦ	922	0.1522	1/1
245	СТАНОЈЛОВИЋ СТАНОЈЛО СВЕТОМИР	РАДИНАЦ	0.1575	РАДИНАЦ	930	0.1575	1/1
246	СТЕФАНОВИЋ ЈОВАН СТОЈАН	РАДИНАЦ	0.1466	РАДИНАЦ	953	0.1466	1/1
247	СТЕВАНОВИЋ ДУШАН ЉУБИША	РАДИНАЦ	0.1499	РАДИНАЦ	1658	0.1499	1/1
248	СТЕВАНОВИЋ МИЛОРАД ЉИЉАНА	КУЛИЧ БРАЋЕ ПЕТРОВИЋ 19	0.2701	КУЛИЧ	205	0.2701	1/2
249	СТОЈАНОВИЋ ДИМИТРИЈЕ ДУШАНКА	ДУБРАВИЦА	0.3496	КУЛИЧ	230	0.3496	1/1
250	СТОЈАНОВИЋ НИКОЛА СТАНИЦА	РАДИНАЦ С. ПЕЈАНОВИЋА 31	0.1025	РАДИНАЦ	359	0.1025	1/1
251	СТОЈИМИРОВИЋ БОЖИДАР ВОЈИСЛАВ	РАДИНАЦ	0.1413	РАДИНАЦ	970	0.1413	1/1
252	СТОЈИЧЕВИЋ МИЛОЈЕ МИХАЈЛО	РАДИНАЦ	0.1564	РАДИНАЦ	974	0.1564	1/1
253	СТОЈКОВИЋ НАСТАС РАДОМИР	РАДИНАЦ	0.1033	РАДИНАЦ	989	0.1033	1/1
254	ТАСИЋ МИЛАН МИХАЈЛО	РАДИНАЦ	0.1280	РАДИНАЦ	998	0.1280	1/2
255	ТАСИЋ СТАНОЈ	РАДИНАЦ	0.1280	РАДИНАЦ	998	0.1280	1/2
256	ТАСИЋ СТАНОЈЕ БОЖИДАР	ВРАНОВО	0.6215	ВРАНОВО	779	0.6215	1/2
257	ТОДОРОВИЋ ЖИВАН МИЛАН	КУЛИЧ	0.7310	КУЛИЧ	238	0.7310	1/1
258	ТОДОРОВИЋ МИЉА	КУЛИЧ	0.1176	КУЛИЧ	242	0.1176	1/1

Табела 7. Корисници пољопривредног земљишта у државној својини

р.бр.	назив корисника	адреса корисника	површина земљишта коју користи (ха)	катастарска општина	Поседовни лист или лист непокретности	Површина на листу	Удео на листу
259	ТОДОРОВИЋ ЉУБОМИР РАДОСЛАВ	РАДИНАЦ ДРАГИ ЈОВАНОВИЋ 21	0.1565	РАДИНАЦ	1003	0.1565	1/1
260	ТОМИЋ ПАНТА ЗОРАН	РАДИНАЦ 29.НОВЕМБРА 34	0.0489	РАДИНАЦ	1882	0.0489	1/1
261	ТОПАЛОВ ДРАГОЉУБ ЛЕВТЕРКА	РАДИНАЦ 1.МАЈА 4	0.0573	РАДИНАЦ	887	0.0496	1/1
				РАДИНАЦ	1820	0.0077	1/2
262	ТРИШИЋ НИКОЛА ТОПЛИЦА	СМЕДЕРЕВО ДАВИДОВИЋА 26/10	0.0576	РАДИНАЦ	1801	0.0576	1/1
263	ВАСКОВИЋ ЈАНКО ВОЈИСЛАВ	НОВИ БЕОГРАД ЈУРИЈА ГАГАРИНА 205	0.1110	УДОВИЦЕ	41	0.1110	1/1
264	ВЕЉКОВИЋ МИЛОРАД ЖИВОМИР	РАДИНАЦ М.ВЕЉКОВИЋА 3	0.0885	РАДИНАЦ	1791	0.0453	138/444
				РАДИНАЦ	1793	0.0432	1/1
265	ВЕЉКОВИЋ МИЛОРАД СЛАВОЉУБ	РАДИНАЦ М.ВЕЉКОВИЋА 3/А	0.0894	РАДИНАЦ	1791	0.0453	306/444
				РАДИНАЦ	1792	0.0441	1/1
266	ВЕЉКОВИЋ СТАМЕНА БРАНИСЛАВ	СКОБАЉ	6.4661	СКОБАЉ01	2172	6.4661	2450/64661
267	ВЕСЕЛИНОВИЋ ДИМЧЕ БОГОЉУБ	РАДИНАЦ	0.1443	РАДИНАЦ	72	0.1443	1/1
268	ВИДАКОВИЋ ЂОРЂЕ МИЛАН	РАДИНАЦ СЛ.РИСТИЋА ББ	0.0746	РАДИНАЦ	1893	0.0746	1/1
269	ВИРИЈЕВИЋ РАДИВОЈЕ БИЉАНА	РАДИНАЦ РАДОМИРА ЈАНКОВИЋА 4	0.0714	РАДИНАЦ	1225	0.0714	1/1
270	ВУДРАГ МИЛЕ НИКОЛА	СМЕДЕРЕВО В.ПЕЛАГИЋА 6	0.0404	РАДИНАЦ	77	0.0404	3/4
271	ВУДРАГ МИЛЕ РАНКО	СМЕДЕРЕВО ВАСЕ ПЕЛАГИЋА 4	0.0404	РАДИНАЦ	77	0.0404	1/4
272	ЗАДРУЖНИ КОМБИНАТ "БУДУЋНОСТ"	МАЛО ЦРНИЋЕ	0.7797	ОСИПАОНИЦА	531	0.7797	1/1
273	ЗАДРУГА ЈОВАНОВИЋ КЋ.БР. 473 (СТАРЕШИНА ЈОВАНОВИЋ (МАРКО) Љу	ОСИПАОНИЦА	0.4674	ОСИПАОНИЦА	5053	0.4674	1/1
274	ЗАДРУГА СТЕВАНОВИЋ КЋ.БР. 816 (СТАРЕШИНА СТЕВАНОВИЋ (СТЕВАН) ЗАЈЕДНИЦА ПРЕДУЗЕЋА ЗА ПУТЕВЕ	ОСИПАОНИЦА	3.1214	ОСИПАОНИЦА	5074	3.1214	1/1
275	СРБИЈАПУТ	БЕОГРАД	1.7694	СУВОДОЛ	623	1.7694	1/1

Табела 7. Корисници пољопривредног земљишта у државној својини

р.бр.	назив корисника	адреса корисника	површина земљишта коју користи (ха)	Катастарска општина	Поседовни лист или лист непокретности	Површина на листу	Удео на листу
276	ЗЕМЉОРАДНИЧКА ПРОИЗВОЂАЧКА ЗАДРУГА "СЛОГА" ЛУГАВЧИНА	ЛУГАВЧИНЕ	0.4791	ОСИПАОНИЦА	5984	0.4791	1/1
277	ЗЕМЉОРАДНИЧКА ЗАДРУГА	СМЕДЕРЕВО	1.6057	СМЕДЕРЕВО01	9667	1.0774	5024/10774
				СМЕДЕРЕВО01	9796	0.5283	1/1
278	ЗЕМЉОРАДНИЧКА ЗАДРУГА "СЛОГА" ЛУГАВЧИНА	ЛУГАВЧИНА	24.3160	ЛУГАВЧИНА	1011	24.3160	1/1
279	ЗЕМЉОРАДНИЧКА ЗАДРУГА "ДРУГОВАЦ"	ДРУГОВАЦ	23.1777	ДРУГОВАЦ 102	2079	23.1777	1/1
280	ЗЕМЉОРАДНИЧКА ЗАДРУГА 14.ОКТОБАР-У СТЕЧАЈУ	САРАОРЦИ КРАЂА АЛЕКСАНДРА 65	61.8753	САРАОРЦИ	294	61.8753	1/1
281	ЗЕМЉОРАДНИЧКА ЗАДРУГА АЗАЊА	АЗАЊА	5.9451	ДОБРИ ДО	1417	0.7400	520/7400
				ДОБРИ ДО	1447	5.2051	3363/52051
282	ЗЕМЉОРАДНИЧКА ЗАДРУГА МИХАЈЛОВАЦ	МИХАЈЛОВАЦ	0.4170	МАЛА КРСНА	1150	0.4170	1/1
283	ЗЕМЉОРАДНИЧКА ЗАДРУГА СЕЛЕВАЦ	СМЕДЕРЕВО	0.1281	ЛУЊЕВАЦ	67	0.1281	1/1
284	ЗЕМЉОРАДНИЧКО - ПРОИЗВОЂАЧКА ЗАДРУГА "ЦРВЕНА ЗВЕЗДА"	ВРАНОВО	0.2327	РАЂА	347	0.2327	2/3
285	ЗЕМЉОРАДНИЧКА ЗАДРУГА "МИХАЈЛОВАЦ"	МИХАЈЛОВАЦ	2.1935	МИХАЈЛОВАЦ	3470	2.1935	1/1
286	ЂЕРГОВИЋ САВА ЖИВОЈИН	РАДИНАЦ	0.1469	РАДИНАЦ	128	0.1469	1/1
287	ЂЕРГОВИЋ САВА МИЛИВОЈЕ	РАДИНАЦ	0.1514	РАДИНАЦ	131	0.1514	1/1
288	ЂОРЂЕВИЋ ИВАН АНТОНИЈЕ	СМЕДЕРЕВО ГУНДУЛИЋЕВО СОКАЧЕ 6	0.0675	РАДИНАЦ	138	0.0675	1/1
289	ЂОРЂЕВИЋ МИХАЈЛО АЛЕКСАНДАР	РАДИНАЦ СПАСОЈА	0.2005	РАДИНАЦ	1721	0.2005	1/1
290	ЂОРЂЕВИЋ МИОДРАГ ДРАГОСЛАВ	СЕКУЛИЋА 6	0.0541	РАДИНАЦ	156	0.0541	1/1
291	ЂОРЂЕВИЋ МИОДРАГ РАДОСЛАВ	РАДИНАЦ В.ИЛИЋА 28	0.0540	РАДИНАЦ	1570	0.0540	1/1
292	ЂОРЂЕВИЋ ВЛАДИМИР РАДОМИР	РАДИНАЦ В.ИЛИЋА 28	1.9350	ОСИПАОНИЦА	2397	1.9350	1/3
			2966.2034			2966.2034	

Извор података Републички геодетски завод Катастар непокретности Смедерево за 2014.

ТАБЕЛА 8 План прихода сопственог учешћа

	извор средстава	(дин)
Пренета средства		32,176,325.90
Очекивана средства од закупа пољопривредног земљишта у државној својини по Програму за 2012. годину из табеле 10б		876,854.76
Накнада од промена намене пољопривредног земљишта		153,755.10
Очекивана средства од закупа пољопривредног земљишта у државној својини по Програму за 2013. годину из табеле 10с		455,812.62
Планирана средства од закупа пољопривредног земљишта у државној својини по Програму за 2014. годину		5,838,816.90
Општински буџет за пољопривреду- за заштиту и уређење пољопривредног земљишта		3,484,461.81
УКУПНО		42,986,027.09

ТАБЕЛА 9. Програм утврђивања радова на заштити, уређењу и коришћењу пољопривредног земљишта

намене улагања	површина у ha, број узорака	предрачунска вредност улагања (дин)	сопствено учеће		конструкција финансирања	
			(%)	(дин)	други извори	
					(%)	(дин)
комасација пољопривредног земљишта		1,500,000.00	100	1,500,000.00		
одводњавање пољопривредног земљишта		2,500,000.00	100	2,500,000.00		
наводњавање пољопривредног земљишта		7,000,000.00	100	7,000,000.00		
обележавање парцела државног земљишта		3,000,000.00	100	3,000,000.00		
уређење атарских путева		18,000,000.00	100	18,000,000.00		
уређење и опремање противградне службе		3,000,000.00	100	3,000,000.00		
уређење и опремање пољоуварске службе		1,000,000.00	100	1,000,000.00		
побољшање квалитета обрадивог пољопривредног земљишта		2,000,000.00	100	2,000,000.00		
I УРЕЂЕЊЕ ПОЉОПРИВРЕДНОГ ЗЕМЉИШТА		38,000,000.00		38,000,000.00		0.00
биолошка рекултивација пољопривредног земљишта						
противерозисне мере на пољопривредном земљишту		1,986,027.09	100	1,986,027.09		
подизање ветроштитних појасева						
II ЗАШТИТА ПОЉОПРИВРЕДНОГ ЗЕМЉИШТА		1,986,027.09		1,986,027.09		0.00
студијско- истраживачки радови из области заштите, уређења и коришћења пољопривредног земљишта		3,000,000.00	100	3,000,000.00		
остало						
III СТУДИЈСКО-ИСТРАЖИВАЧКИ РАДОВИ КОЈИ ТРЕТИРАЈУ ПРОБЛЕМАТИКУ ЗЕМЉИШТА		3,000,000.00	100	3,000,000.00		0.00
укупно(I+II+ III)		42,986,027.09		42,986,027.09		0.00

ТАБЕЛА 10b ИЗВЕШТАЈ О УГОВОРИМА О ЗАКУПУ ПОЉОПРИВРЕДНОГ ЗЕМЉИШТА У ДРЖАВНОЈ СВОЈИНИ ПО ПРОГРАМУ 2012. ГОДИНЕ
(3 ГОДИНА ЗАКУПА)

Р.Б.	Назив правног/физичког лица	број уговора	основ закупа	КО	период закупа	површина у ха	цена/ха у еврима	укупан износ годишње закупине по уговору (евра)	оčekивани приход града 40%(евра)	средств а обезбеђ ења
1	Еко минерал доо	320-11-39/11-2013-14	Јавно надметање	Осипаоница	2012-2015	8.4040	68.44	575.17	230.07	Уговор о јемству
2	Еко минерал доо	320-11-39/12-2013-14	Јавно надметање	Осипаоница	2012-2015	18.7277	68.44	1.281.72	512.69	Уговор о јемству
3	Еко минерал доо	320-11-39/13-2013-14	Јавно надметање	Осипаоница	2012-2015	12.9904	80.03	1.039.62	415.85	Уговор о јемству
4	Павловић Драган	320-11-39/9-2013-14	Јавно надметање	Лугавчина	2012-2015	6.2481	87.95	549.50	219.80	Уговор о јемству
5	Павловић Драган	320-11-39/10-2013-14	Јавно надметање	Лугавчина	2012-2015	16.1496	97.62	1.576.52	630.61	Уговор о јемству
6	Пантелић Драган	320-11-39/4-2013-14	Јавно надметање	Скобаљ	2012-2015	14.4419	307.82	4.445.50	1.778.20	Пла.деп. у висини још1.го.3 ак.
7	Јовичић Владимир	320-11-39/6-2013-13	Јавно надметање	Водањ	2012-2015	19.5080	83.36	1.626.18	650.47	Уговор о јемству
8	Јовичић Владимир	320-11-39/7-2013-14	Јавно надметање	Водањ	2012-2015	7.5668	83.36	630.77	252.31	Уговор о јемству
9	Јовичић Владимир	320-11-39/8-2013-14	Јавно надметање	Водањ	2012-2015	42.0455	57.03	2.398.06	959.22	Уговор о јемству
10	Поповић Милош	320-11-39/14-2013-14	Јавно надметање	Михајловац	2012-2015	6.1270	207.66	1.272.31	508.92	Пла.деп. у висини још1.го.3 ак.
11	Чолић Златан	320-11-39/15-2013-14	Јавно надметање	Михајловац	2012-2015	31.3272	58.29	1.825.98	730.39	Уговор о јемству
12	Станојевић Живорад	320-11-39/17-2013-14	Јавно надметање	Водањ	2012-2015	7.4818	56.51	422.83	169.13	Пла.деп. у висини још1.го.3 ак.
13	Чолић Златан	320-11-39/16-2013-14	Јавно надметање	Скобаљ	2012-2015	22.5884	62.77	1.417.90	567.16	Уговор о јемству
		УКУПНО				213.6064	101.48	19,062.06	7,624.82	
		КУРС ЕУРА ЗА ИЗРАДУ ТАБЕЛЕ		115.00					876.854.76	

ТАБЕЛА 10с ИЗВЕШТАЈ О УГОВОРИМА О ЗАКУПУ ПОЉОПРИВРЕДНОГ ЗЕМЉИШТА У ДРЖАВНОЈ СВОЈИНИ ПО ПРОГРАМУ 2013. ГОДИНЕ (1 ГОДИНА ЗАКУПА)

Р.Б.	назив правног/физичког лица	број уговора	основ закупа	КО	период закупа	површина у ха	цена/ха у еврима	укупан износ годишње закупнине по уговору (еура)	очекивани приход града 40%(еура)	средства обезбеђења Уговор о јемству Пла.деп.у висини још1.го.зак.
1	Шуликић Драган	320-11-689/2-2014-14	Јавно надметање	Кулич	2013-2016	40.6370	171.87	6.984.24	2.793.70	
2	Станојевић Мирослав	320-11-689/1-2014-14	Јавно надметање	Ландол	2013-2016	25.6567	113.99	2.924.73	1.169.89	
		УКУПНО				66.2937	142.93	9.908.97	3.963.59	
		КУРС ЕУРА ЗА ИЗРАДУ ТАБЕЛЕ		115.00					455.812.62	

ТАБЕЛА 10М . Извештај о уговорима о коришћењу без накнаде пољопривредног земљишта у државној својини

редни број	назив корисника	број уговора	намена	КО	период коришћења (од-до)	површина по КО (ха)	површина по КО (ха)	површина по КО (ха)
1	ТТПШ "Деспот Ђурађ"Смедерево	320-11-01182/1-2012-14	пољопривредна производња	Колари	2012-2015	41.7803	41.7803	41.7803
2	ТТПШ "Деспот Ђурађ"Смедерево	320-11-7756/1-2013-14	пољопривредна производња	Колари Вучак	2013-2016	32.8024 1.6694	32.8024 1.6694	34.4718
УКУПНО						76.2521	76.2521	76.2521

ТАБЕЛА 12 Предложени бројеви јавног надметања за коришћење без плаћања накнаде

ред.бр.	назив корисника	КО	број јавног надметања	површина јавних надметања	Укупна површина по кориснику(ха)
1	Смедерево школа - ТТГШ "Деспот Ђурај" Смедерево	Смедерево	27	15.4920	15.4920
2	Окружни затвор Смедерево	Смедерево	28	19.5717	19.5717
УКУПНО КО				35.0637	35.0637

Табела 14 Предложени бројеви јавног надметања по праву пречег - сточари

ред.бр.	Назив правног/физичког лица	број условних грла по документацији	КО	број јавног надметања	површина јавних надметања (ха)	укупна површина (ха)	% дат сточ					
1	Милица Баровић	229.0000	Смедерево	16	15.0639	224.9658	98.23834					
			Смедерево	19	89.3040							
			Смедерево	21	42.7228							
			Смедерево	22	47.3933							
			Михајловац	35	17.0164							
			Михајловац	38	13.4654							
			Сараорци	39	15.3513							
			Сараорци	40	46.5240							
2	Зоран Стојадиновић	160.0000	Осипаоница	12	22.0345	153.9121	96.20					
			Осипаоница	13	11.9358							
			Осипаоница	14	0.6228							
			Радинац	15	1.5574							
			Скобаљ	33	1.0194							
			Врбовац	5	53.3693							
			Михајловац	37	1.4976							
			УКУПНО :						378.8779			

Табела 15. Преглед груписаних јавних надметања								
катастарска општина	Број јавног надметања	Број поседовног листа или листа непокретности	Број катастарске парцеле	Култура	Класа	Површина кат. Парцеле у Ха	Површина државног удела у Ха	напомена
БИНОВАЦ	1	366	111/3	ЊИВА 4.класе	4	0.1340	0.1340	
БИНОВАЦ	1	366	111/4	ЊИВА 4.класе	4	0.0267	0.0267	
БИНОВАЦ	1	366	113/2	ЛИВАДА 4.класе	4	0.5964	0.5964	
БИНОВАЦ	1	366	118	ЛИВАДА 4.класе	4	0.3324	0.3324	
БИНОВАЦ	1	366	119	ЛИВАДА 4.класе	4	0.3837	0.3837	
БИНОВАЦ	1	366	137	ЛИВАДА 4.класе	4	0.2086	0.2086	
БИНОВАЦ	1	366	138/2	ЛИВАДА 4.класе	4	0.0605	0.0605	
БИНОВАЦ	1	366	138/3	ЛИВАДА 4.класе	4	0.0656	0.0656	
БИНОВАЦ	1	366	148/1	ЛИВАДА 3.класе	3	0.1723	0.1723	
БИНОВАЦ	1	366	150/1	ЛИВАДА 3.класе	3	0.1314	0.1314	
БИНОВАЦ	1	366	152/1	ЛИВАДА 3.класе	3	0.1027	0.1027	
БИНОВАЦ	1	366	157/1	ЛИВАДА 4.класе	4	0.8407	0.8407	
БИНОВАЦ	1	366	159	ЛИВАДА 4.класе	4	0.4379	0.4379	
БИНОВАЦ	1	366	160	ЛИВАДА 4.класе	4	0.4379	0.4379	
БИНОВАЦ	1	366	162/2	ЛИВАДА 4.класе	4	0.0360	0.0360	
БИНОВАЦ	1	366	179	ЛИВАДА 3.класе	3	0.1280	0.1280	
БИНОВАЦ	1	366	188/1	ЛИВАДА 3.класе	3	0.6938	0.6938	
БИНОВАЦ	1	366	191/2	ЛИВАДА 3.класе	3	0.2459	0.2459	
БИНОВАЦ	1	366	194	ЛИВАДА 4.класе	4	0.5099	0.5099	
БИНОВАЦ	1	366	420/1	ЛИВАДА 3.класе	3	0.4485	0.4485	
БИНОВАЦ	1	366	420/2	ЛИВАДА 3.класе	3	0.4364	0.4364	
БИНОВАЦ	1	366	427	ЛИВАДА 3.класе	3	0.6079	0.6079	
БИНОВАЦ	1	366	479/1	ЛИВАДА 3.класе	3	0.5664	0.5664	
БИНОВАЦ	1	366	479/3	ЛИВАДА 3.класе	3	0.4757	0.4757	
БИНОВАЦ	1	366	480	ЛИВАДА 3.класе	3	0.7973	0.7973	
БИНОВАЦ	1	366	482	ЛИВАДА 3.класе	3	0.0574	0.0574	
БИНОВАЦ	1	366	483	ЛИВАДА 3.класе	3	0.0182	0.0182	
БИНОВАЦ	1	366	484	ЛИВАДА 3.класе	3	0.0213	0.0213	
БИНОВАЦ	1	366	485	ЛИВАДА 3.класе	3	0.0152	0.0152	
БИНОВАЦ	1	366	486/1	ЛИВАДА 3.класе	3	0.1027	0.1027	
БИНОВАЦ	1	366	486/2	ЛИВАДА 3.класе	3	0.2695	0.2695	
БИНОВАЦ	1	366	487	ЛИВАДА 3.класе	3	1.4249	1.4249	
БИНОВАЦ	1	366	488/1	ЛИВАДА 3.класе	3	0.2410	0.2410	
БИНОВАЦ	1	366	488/2	ЛИВАДА 3.класе	3	0.0897	0.0897	
БИНОВАЦ	1	366	489	ЛИВАДА 3.класе	3	0.8056	0.8056	
БИНОВАЦ	1	366	490/1	ЛИВАДА 3.класе	3	0.3380	0.3380	
БИНОВАЦ	1	366	490/2	ЛИВАДА 3.класе	3	0.3113	0.3113	
БИНОВАЦ	1	366	491/3	ЛИВАДА 3.класе	3	0.2179	0.2179	
БИНОВАЦ	1	366	499/5	ЊИВА 4.класе	4	0.2995	0.2995	
БИНОВАЦ	1	366	545/1	ЊИВА 5.класе	5	0.8585	0.8585	
УКУПНО	1					13.9473	13.9473	
БИНОВАЦ	2	242	481	ЛИВАДА 3.класе	3	0.6619	0.3309	суб.Мијалиновић Даница
БИНОВАЦ	2	350	111/2	ЛИВАДА 4.класе	4	0.1660	0.0426	
БИНОВАЦ	2	350	112/3	ЊИВА 5.класе	5	0.0870	0.0224	
БИНОВАЦ	2	350	112/4	ЊИВА 5.класе	5	0.2246	0.0577	
БИНОВАЦ	2	350	113/6	ЛИВАДА 4.класе	4	0.0066	0.0017	суб.Степановић Миролуб
БИНОВАЦ	2	528	90/1	ЛИВАДА 6.класе	6	0.1410	0.0705	суб.Антонијевић
БИНОВАЦ	2	529	193/1	ЛИВАДА 4.класе	4	0.0484	0.0242	
БИНОВАЦ	2	529	193/2	ЛИВАДА 4.класе	4	0.1980	0.0990	
БИНОВАЦ	2	529	195	ЛИВАДА 4.класе	4	0.3115	0.1557	суб.Ђукић Мирјана
БИНОВАЦ	2	532	471/3	ЊИВА 6.класе	6	0.3524	0.1762	
БИНОВАЦ	2	532	1420/2	ЊИВА 6.класе	6	0.2112	0.1056	суб.Антонијевић
БИНОВАЦ	2	532	1421/2	ЊИВА 6.класе	6	0.0401	0.0200	Станмир
БИНОВАЦ	2	547	115/1	ЊИВА 6.класе	6	0.4032	0.2016	
БИНОВАЦ	2	547	115/2	ЛИВАДА 4.класе	4	0.4459	0.2230	суб.Пајић Ненад
БИНОВАЦ	2	569	166/1	ЛИВАДА 4.класе	4	0.4734	0.2367	суб.Марковић Радиша
БИНОВАЦ	2	569	166/2	ЛИВАДА 4.класе	4	0.3741	0.1870	
БИНОВАЦ	2	570	146/1	ЛИВАДА 3.класе	3	0.2125	0.0708	суб.Степановић Војин
БИНОВАЦ	2	597	83/2	ЛИВАДА 4.класе	4	0.3150	0.1574	суб.Ружић Надежда
БИНОВАЦ	2	682	144/1	ЛИВАДА 3.класе	3	0.1900	0.0950	суб.Степановић Мирко
УКУПНО	2					4.8628	2.2780	
УКУПНО КО						18.8101	16.2253	

ВУЧАК	3	427	1191/1	ВИНОГРАД 2. класе	2	58.1811	58.1811	
ВУЧАК	3	427	1191/3	ВИНОГРАД 2. класе	2	0.1716	0.1716	
ВУЧАК	3	427	1191/4	ВИНОГРАД 2. класе	2	1.2550	1.2550	
ВУЧАК	3	427	1194/16	ЊИВА 4. класе	4	3.6209	3.6209	
ВУЧАК	3	427	1331/1	ЊИВА 4. класе	4	2.6027	2.6027	
ВУЧАК	3	427	1331/2	ЊИВА 4. класе	4	2.2906	2.2906	
УКУПНО	3					68.1219	68.1219	
ВУЧАК	4	989	1323	ЊИВА 4. класе	4	0.3286	0.1354	сув. Господиновић Светлана
ВУЧАК	4	1182	426	ЊИВА 5. класе	5	0.9011	0.4983	сув. Крчмаревић Станко
ВУЧАК	4	1474	212	ЊИВА 2. класе	2	2.0460	2.0444	сув. Петровић Танасије
УКУПНО	4					3.2757	2.6781	
УКУПНО КО						71.3976	70.8000	
ВРБОВАЦ	5	595	1921	ВИНОГРАД 4. класе	4	13.0547	13.0547	
ВРБОВАЦ	5	595	2271	ВИНОГРАД 4. класе	4	9.7577	9.7577	
ВРБОВАЦ	5	595	2278	ЊИВА 4. класе	4	0.9378	0.9378	
ВРБОВАЦ	5	595	2306/1	ЊИВА 5. класе	5	1.3631	1.3631	
ВРБОВАЦ	5	595	2306/2	ЊИВА 5. класе	5	2.3974	2.3974	
ВРБОВАЦ	5	595	2310	ЊИВА 5. класе	5	1.9338	1.9338	
ВРБОВАЦ	5	595	2327/1	ЊИВА 5. класе	5	7.1469	7.1469	
ВРБОВАЦ	5	595	2338	ВИНОГРАД 4. класе	4	8.0950	8.0950	
ВРБОВАЦ	5	595	2343	ВИНОГРАД 4. класе	4	8.6829	8.6829	
УКУПНО	5					53.3693	53.3693	сточар 2
УКУПНО КО						53.3693	53.3693	
ДРУГОВАЦ 1	6	2556	245/1	ЊИВА 5. класе	5	0.6721	0.6721	
УКУПНО	6					0.6721	0.6721	
ДРУГОВАЦ 1	7	1627	3596	ЛИВАДА 4. класе	4	0.7024	0.4014	сув. Стевановић Милош
УКУПНО	7					0.7024	0.4014	
УКУПНО КО						1.3745	1.0735	
КУЛИЧ	8	31	13/3	ЊИВА 7. класе	7	2.7887	2.7887	
КУЛИЧ	8	31	13/9	ЊИВА 7. класе	7	2.1571	2.1571	
КУЛИЧ	8	31	14/1	ЊИВА 7. класе	7	2.4746	2.4746	
КУЛИЧ	8	31	14/2	ЊИВА 7. класе	7	10.0338	10.0338	
КУЛИЧ	8	31	15/1	ЊИВА 7. класе	7	5.4027	5.4027	
КУЛИЧ	8	31	313/2	трстик-мочвара 1	1	0.8678	0.8678	
КУЛИЧ	8	31	313/8	трстик-мочвара 1	1	1.3922	1.3922	
КУЛИЧ	8	31	313/9	трстик-мочвара 1	1	1.3035	1.3035	
КУЛИЧ	8	31	314/1	ЊИВА 6. класе	6	1.7565	1.7565	
КУЛИЧ	8	31	316/1	ЊИВА 6. класе	6	5.5881	5.5881	
КУЛИЧ	8	31	320/1	ЊИВА 6. класе	6	0.2410	0.2410	
КУЛИЧ	8	31	321/4	ЊИВА 6. класе	6	0.5183	0.5183	
КУЛИЧ	8	31	321/5	ЊИВА 6. класе	6	1.2964	1.2964	
КУЛИЧ	8	31	324/9	ЊИВА 6. класе	6	4.8552	4.8552	
УКУПНО	8					40.6759	40.6759	
УКУПНО КО						40.6759	40.6759	
ЛУЊЕВАЦ	9	294	1	ЊИВА 4. класе	4	0.2292	0.2292	
ЛУЊЕВАЦ	9	294	185	ВИНОГРАД 3. класе	3	0.5529	0.5529	
ЛУЊЕВАЦ	9	294	1109	ЊИВА 4. класе	4	0.2683	0.2683	
ЛУЊЕВАЦ	9	294	1329/1	ЊИВА 5. класе	5	0.2017	0.2017	
ЛУЊЕВАЦ	9	294	1329/3	ЊИВА 5. класе	5	0.2116	0.2116	
УКУПНО	9					1.4637	1.4637	
ЛУЊЕВАЦ	10	294	881	ЊИВА 5. класе	5	0.8732	0.4366	сув. Игњатовић Драгомир
УКУПНО	10					0.8732	0.4366	
УКУПНО КО						2.3369	1.9003	
МАЛО ОРАШЈЕ	11	1427	18	ЛИВАДА 5. класе	5	0.3348	0.3348	
МАЛО ОРАШЈЕ	11	1427	25	ЛИВАДА 5. класе	5	0.1721	0.1721	
МАЛО ОРАШЈЕ	11	1427	26	ЛИВАДА 5. класе	5	0.1267	0.1267	
УКУПНО	11					0.6336	0.6336	
УКУПНО КО						0.6336	0.6336	

ОСИПАОНИЦА	12	6149	7981	ЊИВА 3.класе	3	22.0345	22.0345	
УКУПНО	12					22.0345	22.0345	сточар 2
ОСИПАОНИЦА	13	6149	7983/3	ЊИВА 3.класе	3	11.9358	11.9358	
УКУПНО	13					11.9358	11.9358	сточар 2
ОСИПАОНИЦА	14	3155	7359/1	ЊИВА 3.класе	3	0.2425	0.0808	
ОСИПАОНИЦА	14	3155	7359/2	ЊИВА 3.класе	3	0.1213	0.0404	сув.Стевановић Драгутин,
ОСИПАОНИЦА	14	5309	4933/2	ЊИВА 2.класе	2	0.5772	0.3848	сув.Митровић Саша,
ОСИПАОНИЦА	14	5684	3711/1	ЊИВА 2.класе	2	0.1936	0.0968	сув.Рашковић Светомир
УКУПНО	14					1.1346	0.6028	сточар 2
УКУПНО КО						35.1049	34.5731	
РАДИНАЦ	15	1788	712/1	ЊИВА 4.класе	4	0.5387	0.5387	
РАДИНАЦ	15	1788	712/3	ЊИВА 4.класе	4	1.0187	1.0187	
УКУПНО	15					1.5574	1.5574	сточар 2
УКУПНО КО						1.5574	1.5574	
СМЕДЕРЕВО	16	14088	170/1	ЊИВА 3.класе	3	0.2416	0.2416	
СМЕДЕРЕВО	16	14088	179	ЊИВА 3.класе	3	0.3760	0.3760	
СМЕДЕРЕВО	16	14088	187/4	ЊИВА 2.класе	2	0.7020	0.7020	
СМЕДЕРЕВО	16	14088	189	ЊИВА 2.класе	2	1.8893	1.8893	
СМЕДЕРЕВО	16	14088	189	ЊИВА 3.класе	3	0.8938	0.8938	
СМЕДЕРЕВО	16	14088	381	ЊИВА 1.класе	1	0.8532	0.8532	
СМЕДЕРЕВО	16	14088	382	ЊИВА 1.класе	1	0.3077	0.3077	
СМЕДЕРЕВО	16	14088	384	ЊИВА 1.класе	1	0.5000	0.5000	
СМЕДЕРЕВО	16	14088	387	ЊИВА 1.класе	1	1.4686	1.4686	
СМЕДЕРЕВО	16	14088	391	ЊИВА 1.класе	1	0.6143	0.6143	
СМЕДЕРЕВО	16	14088	404	ЊИВА 1.класе	1	0.3223	0.3223	
СМЕДЕРЕВО	16	14088	408	ЊИВА 1.класе	1	4.6977	4.6977	
СМЕДЕРЕВО	16	14088	417	ЊИВА 1.класе	1	2.0934	2.0934	
СМЕДЕРЕВО	16	14088	426	ЊИВА 2.класе	2	0.1040	0.1040	
УКУПНО	16					15.0639	15.0639	сточар 1
СМЕДЕРЕВО	17	14088	233/37	ЊИВА 2. класе	2	14.6606	14.6606	
СМЕДЕРЕВО	17	14088	235/3	ЊИВА 1. класе	1	0.3629	0.3629	
УКУПНО	17					15.0235	15.0235	
СМЕДЕРЕВО	18	14088	468/3 део	бара		1.0983	1.0983	источни део
СМЕДЕРЕВО	18	14088	479	ЊИВА 2.класе	2	3.6598	3.6598	
СМЕДЕРЕВО	18	14088	495	ЊИВА 3.класе	3	2.9826	2.9826	
СМЕДЕРЕВО	18	14088	496/1	бара		4.8449	4.8449	
СМЕДЕРЕВО	18	14088	478/део	бара		4.1137	4.1137	југо-западни део
УКУПНО	18					16.6993	16.6993	
СМЕДЕРЕВО	19	14088	468/ 3 део	бара		10.3861	10.3861	северни део
СМЕДЕРЕВО	19	14088	477/1	ЊИВА 2.класе	2	71.2455	71.2455	
СМЕДЕРЕВО	19	14088	477/6	ЊИВА 2.класе	2	0.3391	0.3391	
СМЕДЕРЕВО	19	14088	477/7	ЊИВА 2.класе	2	3.3333	3.3333	
СМЕДЕРЕВО	19	14088	478 део	бара		4.0000	4.0000	северо-источни део
УКУПНО	19					89.3040	89.3040	сточар 1
СМЕДЕРЕВО	20	14088	456	ЊИВА 1класе	1	6.3033	6.3033	
СМЕДЕРЕВО	20	14088	458/1	ЊИВА 1класе	1	39.5455	39.5455	
СМЕДЕРЕВО	20	14088	458/4	ЊИВА 1класе	1	5.9746	5.9746	погодно за производњу
СМЕДЕРЕВО	20	14088	458/5	ЊИВА 1класе	1	2.7089	2.7089	поврћа и цвећа у
УКУПНО	20					54.5323	54.5323	стакленицима
СМЕДЕРЕВО	21	14088	451/1	ЊИВА 1. класе	1	37.6340	37.6340	
СМЕДЕРЕВО	21	14088	488/1	ЊИВА 1. класе	1	5.0888	5.0888	
УКУПНО	21					42.7228	42.7228	сточар 1
СМЕДЕРЕВО	22	14088	458/3	ЊИВА 1. класе	1	19.3001	19.3001	
СМЕДЕРЕВО	22	14088	462/1	ЊИВА 1. класе	1	15.5890	15.5890	
СМЕДЕРЕВО	22	14088	470/51	ЊИВА 1.класе	1	12.5042	12.5042	
УКУПНО	22					47.3933	47.3933	сточар 1
СМЕДЕРЕВО	23	14362	446/1	ЊИВА 1. класе	1	7.0291	6.7697	
СМЕДЕРЕВО	23	14362	446/1	ЊИВА 2. класе	2	5.6772	5.4676	
СМЕДЕРЕВО	23	14362	446/2	ЊИВА 1. класе	1	5.3367	5.1397	
СМЕДЕРЕВО	23	14362	446/2	ЊИВА 2. класе	2	4.3103	4.1512	
СМЕДЕРЕВО	23	14362	446/4	ЊИВА 1. класе	1	20.0350	19.2959	сув.ДП ПК"Годомин"у
СМЕДЕРЕВО	23	14362	446/4	ЊИВА 2. класе	2	16.1816	15.5843	стечају
УКУПНО	23					58.5699	56.4084	
СМЕДЕРЕВО	24	14363	447/1	ЊИВА 1. класе	1	27.2145	25.5397	сув.ДП ПК"Годомин"у
УКУПНО	24					27.2145	25.5397	стечају
СМЕДЕРЕВО	25	14088	256	ЊИВА 2. класе	2	0.5777	0.5777	

СМЕДЕРЕВО	25	14088	257	ЊИВА 2. класе	2	0.4917	0.4917	
СМЕДЕРЕВО	25	14088	260	ЊИВА 2. класе	2	0.9465	0.9465	
СМЕДЕРЕВО	25	14088	263	ЊИВА 2. класе	2	0.8176	0.8176	
СМЕДЕРЕВО	25	14088	265	ЊИВА 2. класе	2	0.7179	0.7179	
СМЕДЕРЕВО	25	14088	266	ЊИВА 2. класе	2	1.5015	1.5015	
СМЕДЕРЕВО	25	14088	267	ЊИВА 2. класе	2	1.2089	1.2089	
СМЕДЕРЕВО	25	14088	268	ЊИВА 2. класе	2	1.7556	1.7556	
СМЕДЕРЕВО	25	14088	269	ЊИВА 2. класе	2	0.9452	0.9452	
СМЕДЕРЕВО	25	14088	271	ЊИВА 2. класе	2	0.9984	0.9984	
СМЕДЕРЕВО	25	14088	274	ЊИВА 2. класе	2	1.0348	1.0348	
СМЕДЕРЕВО	25	14088	275	ЊИВА 2. класе	2	0.5628	0.5628	
СМЕДЕРЕВО	25	14088	276	ЊИВА 2. класе	2	0.8031	0.8031	
СМЕДЕРЕВО	25	14088	277	ЊИВА 2. класе	2	1.0025	1.0025	
СМЕДЕРЕВО	25	14088	278	ЊИВА 2. класе	2	1.5387	1.5387	
СМЕДЕРЕВО	25	14088	326/2	ЊИВА 3. класе	3	0.7595	0.7595	
СМЕДЕРЕВО	25	14088	326/3	ЊИВА 2. класе	2	0.8738	0.8738	
СМЕДЕРЕВО	25	14088	343/4	ЊИВА 3. класе	3	0.1844	0.1844	
СМЕДЕРЕВО	25	14088	347	ЊИВА 2. класе	2	1.1087	1.1087	
СМЕДЕРЕВО	25	14088	366	ЊИВА 3. класе	3	0.6983	0.6983	
СМЕДЕРЕВО	25	14088	425/8	ЊИВА 1. класе	1	0.3384	0.3384	
УКУПНО	25					18.8660	18.8660	
СМЕДЕРЕВО	26	9828	191/1	ЊИВА 3. класе	3	2.7473	2.1672	сув.ДП ПК"Годомин"у
СМЕДЕРЕВО	26	12564	287	ЊИВА 2. класе	2	0.6873	0.4582	
СМЕДЕРЕВО	26	14182	288	ЊИВА 2. класе	2	0.3648	0.2432	сув.Петровић Благоје
СМЕДЕРЕВО	26	14182	329	ЊИВА 2. класе	2	2.3534	1.1767	сув.Вучковић Вукосава
СМЕДЕРЕВО	26	14290	187/2	ЊИВА 3. класе	3	0.8922	0.3765	сув.Јовановић Димитрије и Јовановић Здравко
СМЕДЕРЕВО	26	14304	261	ЊИВА 2. класе	2	0.4284	0.2142	
СМЕДЕРЕВО	26	14361	262	ЊИВА 2. класе	2	0.4627	0.2314	
СМЕДЕРЕВО	26	14361	253	ЊИВА 3. класе	3	0.8661	0.2591	сув.ДП ПК"Годомин"у стечају
СМЕДЕРЕВО	26	14367	270	ЊИВА 2. класе	2	3.5652	3.3942	
УКУПНО	26					12.3674	8.5207	
СМЕДЕРЕВО	27	13149	11900/1	ЊИВА 3. класе	3	3.6115	3.6115	
СМЕДЕРЕВО	27	13149	11902	ВОЊЊАК 3. класе	3	0.0971	0.0971	
СМЕДЕРЕВО	27	13149	11910	ВИНОГРАД 1. класе	1	2.1966	2.1966	
СМЕДЕРЕВО	27	13149	11913/2	ЊИВА 3. класе	3	2.0087	2.0087	
СМЕДЕРЕВО	27	13149	11928	ЊИВА 3. класе	3	1.3860	1.3860	
СМЕДЕРЕВО	27	15315	11929	ЊИВА 3. класе	3	1.0568	1.0568	
СМЕДЕРЕВО	27	15315	11931/1	ЊИВА 3. класе	3	0.8742	0.8742	
СМЕДЕРЕВО	27	15315	11933	ВИНОГРАД 1. класе	1	4.2611	4.2611	
УКУПНО	27					15.4920	15.4920	без накнаде 1
СМЕДЕРЕВО	28	14088	233/38	ЊИВА 2. класе	2	7.9414	7.9414	
СМЕДЕРЕВО	28	14088	233/43	ЊИВА 2. класе	2	3.4466	3.4466	
СМЕДЕРЕВО	28	14088	233/45	ЊИВА 2. класе	2	8.1837	8.1837	
УКУПНО	28					19.5717	19.5717	без накнаде 2
УКУПНО КО						432.8206	425.1376	
БАДЉЕВИЦА	29	1894	488/4	ЊИВА 5. класе	5	0.5638	0.1879	сув. Марковић Станимир
УКУПНО	29					0.5638	0.1879	
УКУПНО КО						0.5638	0.1879	
ВОДАЊ	30	200	2082/3	ЊИВА 1. класе	1	0.0649	0.0324	сув.Николић Илинка и Вукосовић Драгољуб
ВОДАЊ	30	488	2391/1	ЛИВАДА 5. класе	5	0.8363	0.6272	
ВОДАЊ	30	488	2391/2	ЛИВАДА 5. класе	5	0.0040	0.0030	сув.Мијаиловић Миодраг
ВОДАЊ	30	646	2245	ЛИВАДА 2. класе	2	0.6138	0.3069	
ВОДАЊ	30	646	2246	ЛИВАДА 4. класе	4	0.5819	0.2909	
ВОДАЊ	30	646	2247	ЊИВА 1. класе	1	0.2387	0.1193	сув.Томић Иван и Милићевић Бранислав
ВОДАЊ	30	646	2247	ЛИВАДА 2. класе	2	0.9249	0.4624	
УКУПНО	30					3.2645	1.8421	
УКУПНО КО						3.2645	1.8421	
ДОБРИ ДО	31	246	234/7	ЊИВА 5. класе	5	0.0105	0.0035	сув.Гитариф Костадин и Светолик
ДОБРИ ДО	31	657	2839	ЊИВА 4. класе	4	6.0052	0.1122	

ДОБРИ ДО	31	657	3149	ЊИВА 5.класе	5	0.9334	0.0174	суб.Милутиновић Живота, Јованка, Милорад и Вићентије и Вукосављевић Милан
ДОБРИ ДО	31	657	3297	ЊИВА 5.класе	5	2.6996	0.0504	суб. Милутиновић Стојко, Јованка и Милорад
ДОБРИ ДО	31	1335	2878	ЊИВА 5.класе	5	0.9864	0.3836	
УКУПНО	31					10.6351	0.5671	
УКУПНО КО						10.6351	0.5671	
МАЛА КРСНА	32	1069	793	ЊИВА 1.класе	1	0.5614	0.2807	суб.Пауновић Радослав
МАЛА КРСНА	32	1178	1904	ЊИВА 4.класе	4	3.4542	0.5507	суб.Симић Новица и Цветковић Мирослав
УКУПНО	32					4.0156	0.8314	
УКУПНО КО						4.0156	0.8314	
СКОБАЉ	33	576	4226	ЊИВА 5.класе	5	0.9658	0.2376	суб.Марковић Љубиша
СКОБАЉ	33	1309	1810	ЊИВА 5.класе	5	0.0094	0.0031	суб.Стојадиновић Љубисав и Светозар
СКОБАЉ	33	1765	1545/1	ЊИВА 3.класе	3	0.3574	0.1787	суб.Петровић Надежда
СКОБАЉ	33	2272	4306/2	ЊИВА 5.класе	5	0.6000	0.6000	суб.Николић Цветко
УКУПНО	33					1.9326	1.0194	сточар 2
УКУПНО КО						1.9326	1.0194	
СУВОДОП	34	862	239	ЊИВА 6.класе	6	0.9101	0.7500	суб.Николић Јован
СУВОДОП	34	863	528	ЊИВА 4.класе	4	0.3386	0.2257	суб.ДПГК Годомин
СУВОДОП	34	901	947	ВИНОГРАД 4.класе	4	3.5752	0.0002	суб. Петровић Ђорђе и Јановски-Стевановић
УКУПНО	34					4.8239	0.9759	
УКУПНО КО						4.8239	0.9759	
МИХАЈЛОВАЦ	35	1453	11/1	ЊИВА 3.класе	3	0.3555	0.3555	
МИХАЈЛОВАЦ	35	1453	13	ЊИВА 3.класе	3	0.4095	0.4095	
МИХАЈЛОВАЦ	35	1453	18	ЊИВА 3.класе	3	0.9741	0.9741	
МИХАЈЛОВАЦ	35	1453	19/1	ЊИВА 5.класе	5	1.0000	1.0000	
МИХАЈЛОВАЦ	35	1453	39/1	ЊИВА 5.класе	5	4.5568	4.5568	
МИХАЈЛОВАЦ	35	1453	39/3	ЊИВА 5.класе	5	0.0302	0.0302	
МИХАЈЛОВАЦ	35	1453	42/1	ЊИВА 3.класе	3	0.1710	0.1710	
МИХАЈЛОВАЦ	35	1453	42/2	ЊИВА 3.класе	3	0.1550	0.1550	
МИХАЈЛОВАЦ	35	1453	45	ЊИВА 3.класе	3	0.2473	0.2473	
МИХАЈЛОВАЦ	35	1453	46/1	ЊИВА 3.класе	3	0.0741	0.0741	
МИХАЈЛОВАЦ	35	1453	47/1	ЊИВА 3.класе	3	0.3140	0.3140	
МИХАЈЛОВАЦ	35	1453	49/1	ЊИВА 3.класе	3	0.1004	0.1004	
МИХАЈЛОВАЦ	35	1453	50/1	ЊИВА 3.класе	3	0.3234	0.3234	
МИХАЈЛОВАЦ	35	1453	50/3	ЊИВА 3.класе	3	0.3208	0.3208	
МИХАЈЛОВАЦ	35	1453	53/1	ЊИВА 3.класе	3	0.0624	0.0624	
МИХАЈЛОВАЦ	35	1453	54	ЊИВА 3.класе	3	0.2343	0.2343	
МИХАЈЛОВАЦ	35	1453	55/1	ЊИВА 3.класе	3	0.2942	0.2942	
МИХАЈЛОВАЦ	35	1453	57	ЊИВА 3.класе	3	0.1662	0.1662	
МИХАЈЛОВАЦ	35	1453	58/1	ЊИВА 3.класе	3	0.3227	0.3227	
МИХАЈЛОВАЦ	35	1453	59/1	ЊИВА 3.класе	3	0.6914	0.6914	
МИХАЈЛОВАЦ	35	1453	60/1	ЊИВА 3.класе	3	0.1934	0.1934	
МИХАЈЛОВАЦ	35	1453	61/1	ЊИВА 3.класе	3	0.2870	0.2870	
МИХАЈЛОВАЦ	35	1453	74/1	ЊИВА 3.класе	3	0.8910	0.8910	
МИХАЈЛОВАЦ	35	1453	76	ЊИВА 3.класе	3	0.5019	0.5019	
МИХАЈЛОВАЦ	35	1453	77	ЊИВА 3.класе	3	0.4335	0.4335	
МИХАЈЛОВАЦ	35	1453	78	ЊИВА 3.класе	3	0.2810	0.2810	
МИХАЈЛОВАЦ	35	1453	79	ЊИВА 3.класе	3	0.6173	0.6173	
МИХАЈЛОВАЦ	35	1453	82	ЊИВА 3.класе	3	0.3392	0.3392	
МИХАЈЛОВАЦ	35	1453	95	ЊИВА 3.класе	3	0.3250	0.3250	
МИХАЈЛОВАЦ	35	1453	96/1	ЊИВА 3.класе	3	0.1343	0.1343	
МИХАЈЛОВАЦ	35	1453	96/2	ЊИВА 3.класе	3	0.5185	0.5185	
МИХАЈЛОВАЦ	35	1453	96/3	ЊИВА 3.класе	3	0.4028	0.4028	
МИХАЈЛОВАЦ	35	1453	97	ЊИВА 3.класе	3	0.3710	0.3710	
МИХАЈЛОВАЦ	35	1453	98	ЊИВА 3.класе	3	0.3468	0.3468	
МИХАЈЛОВАЦ	35	1453	101	ЊИВА 3.класе	3	0.5704	0.5704	
УКУПНО	35					17.0164	17.0164	сточар 1
МИХАЈЛОВАЦ	36	1453	86	ЊИВА 3.класе	3	0.6968	0.6968	
МИХАЈЛОВАЦ	36	1453	89	ЊИВА 3.класе	3	0.2773	0.2773	
МИХАЈЛОВАЦ	36	1453	91	ЊИВА 3.класе	3	0.5029	0.5029	
МИХАЈЛОВАЦ	36	1453	103	ЊИВА 3.класе	3	0.7557	0.7557	
МИХАЈЛОВАЦ	36	1453	104	ЊИВА 3.класе	3	1.9121	1.9121	
МИХАЈЛОВАЦ	36	1453	105/2	ЊИВА 3.класе	3	0.4463	0.4463	
МИХАЈЛОВАЦ	36	1453	105/3	ЊИВА 3.класе	3	0.4865	0.4865	

МИХАЈЛОВАЦ	36	1453	105/4	ЊИВА 3.класе	3	0.7411	0.7411
МИХАЈЛОВАЦ	36	1453	114	ЊИВА 3.класе	3	0.0890	0.0890
МИХАЈЛОВАЦ	36	1453	116	ЊИВА 3.класе	3	3.4425	3.4425
МИХАЈЛОВАЦ	36	1453	127/6	ЊИВА 3.класе	3	0.0228	0.0228
МИХАЈЛОВАЦ	36	1453	141	ЊИВА 3.класе	3	0.3070	0.3070
МИХАЈЛОВАЦ	36	1453	207	ЊИВА 3.класе	3	0.5825	0.5825
МИХАЈЛОВАЦ	36	1453	244	ЊИВА 3.класе	3	1.7250	1.7250
МИХАЈЛОВАЦ	36	1453	274	ЊИВА 3.класе	3	0.0844	0.0844
МИХАЈЛОВАЦ	36	1453	311/1	ЊИВА 3.класе	3	0.4379	0.4379
МИХАЈЛОВАЦ	36	1453	311/2	ЊИВА 3.класе	3	0.3377	0.3377
МИХАЈЛОВАЦ	36	1453	311/3	ЊИВА 3.класе	3	0.0481	0.0481
МИХАЈЛОВАЦ	36	1453	312	ЊИВА 3.класе	3	0.4029	0.4029
МИХАЈЛОВАЦ	36	1453	343	ЊИВА 3.класе	3	0.4700	0.4700
МИХАЈЛОВАЦ	36	1453	343	ЊИВА 3.класе	3	0.1011	0.1011
МИХАЈЛОВАЦ	36	1453	344	ЊИВА 3.класе	3	1.2310	1.2310
МИХАЈЛОВАЦ	36	1453	345	ЊИВА 3.класе	3	0.5678	0.5678
МИХАЈЛОВАЦ	36	1453	346	ЊИВА 3.класе	3	0.8904	0.8904
МИХАЈЛОВАЦ	36	1453	347	ЊИВА 3.класе	3	0.9832	0.9832
МИХАЈЛОВАЦ	36	1453	348	ЊИВА 3.класе	3	0.4625	0.4625
МИХАЈЛОВАЦ	36	1453	349/2	ЊИВА 3.класе	3	0.5343	0.5343
МИХАЈЛОВАЦ	36	1453	350	ЊИВА 3.класе	3	0.7805	0.7805
МИХАЈЛОВАЦ	36	1453	352	ЊИВА 3.класе	3	0.6792	0.6792
МИХАЈЛОВАЦ	36	1453	353	ЊИВА 3.класе	3	0.3030	0.3030
МИХАЈЛОВАЦ	36	1453	354	ЊИВА 3.класе	3	1.1297	1.1297
МИХАЈЛОВАЦ	36	1453	355	ЊИВА 3.класе	3	0.4635	0.4635
МИХАЈЛОВАЦ	36	1453	356/1	ЊИВА 3.класе	3	1.2365	1.2365
МИХАЈЛОВАЦ	36	1453	356/2	ЊИВА 3.класе	3	0.7243	0.7243
МИХАЈЛОВАЦ	36	1453	357/1	ЊИВА 3.класе	3	0.9381	0.9381
МИХАЈЛОВАЦ	36	1453	357/2	ЊИВА 3.класе	3	0.9381	0.9381
МИХАЈЛОВАЦ	36	1453	358	ЊИВА 3.класе	3	2.0546	2.0546
МИХАЈЛОВАЦ	36	1453	359/1	ЊИВА 3.класе	3	0.2956	0.2956
МИХАЈЛОВАЦ	36	1453	359/2	ЊИВА 3.класе	3	0.2957	0.2957
МИХАЈЛОВАЦ	36	1453	362	ЊИВА 3.класе	3	0.3175	0.3175
МИХАЈЛОВАЦ	36	1453	364	ЊИВА 3.класе	3	0.5262	0.5262
МИХАЈЛОВАЦ	36	1453	366/1	ЊИВА 3.класе	3	0.4459	0.4459
МИХАЈЛОВАЦ	36	1453	366/2	ЊИВА 3.класе	3	0.0623	0.0623
МИХАЈЛОВАЦ	36	1453	366/3	ЊИВА 3.класе	3	0.5750	0.5750
МИХАЈЛОВАЦ	36	1453	366/4	ЊИВА 3.класе	3	0.4082	0.4082
МИХАЈЛОВАЦ	36	1453	366/5	ЊИВА 3.класе	3	0.7470	0.7470
МИХАЈЛОВАЦ	36	1453	366/6	ЊИВА 3.класе	3	0.3145	0.3145
МИХАЈЛОВАЦ	36	1453	368	ЊИВА 3.класе	3	0.3788	0.3788
МИХАЈЛОВАЦ	36	1453	369	ЊИВА 3.класе	3	0.3478	0.3478
МИХАЈЛОВАЦ	36	1453	370	ЊИВА 3.класе	3	0.1887	0.1887
МИХАЈЛОВАЦ	36	1453	373/1	ЊИВА 3.класе	3	0.7600	0.7600
МИХАЈЛОВАЦ	36	1453	400	ЊИВА 3.класе	3	58.8391	58.8391
МИХАЈЛОВАЦ	36	1453	408	ЊИВА 3.класе	3	0.3131	0.3131
МИХАЈЛОВАЦ	36	1453	409	ЊИВА 3.класе	3	0.3066	0.3066
МИХАЈЛОВАЦ	36	1453	412	ЊИВА 3.класе	3	0.2671	0.2671
МИХАЈЛОВАЦ	36	1453	413	ЊИВА 3.класе	3	0.2961	0.2961
МИХАЈЛОВАЦ	36	1453	414/1	ЊИВА 3.класе	3	0.8954	0.8954
МИХАЈЛОВАЦ	36	1453	414/3	ЊИВА 3.класе	3	0.3676	0.3676
МИХАЈЛОВАЦ	36	1453	415	ЊИВА 3.класе	3	1.0344	1.0344
МИХАЈЛОВАЦ	36	1453	416/1	ЊИВА 3.класе	3	0.3466	0.3466
МИХАЈЛОВАЦ	36	1453	416/3	ЊИВА 3.класе	3	0.3846	0.3846
МИХАЈЛОВАЦ	36	1453	416/4	ЊИВА 3.класе	3	0.4471	0.4471
МИХАЈЛОВАЦ	36	1453	417	ЊИВА 3.класе	3	0.7203	0.7203
МИХАЈЛОВАЦ	36	1453	418	ЊИВА 3.класе	3	0.8303	0.8303
МИХАЈЛОВАЦ	36	1453	419/1	ЊИВА 3.класе	3	0.4611	0.4611
МИХАЈЛОВАЦ	36	1453	420/2	ЊИВА 3.класе	3	0.7600	0.7600
МИХАЈЛОВАЦ	36	1453	421	ЊИВА 3.класе	3	0.0577	0.0577
МИХАЈЛОВАЦ	36	1453	422	ЊИВА 3.класе	3	0.0224	0.0224
МИХАЈЛОВАЦ	36	1453	537/4	ЊИВА 3.класе	3	0.4538	0.4538
МИХАЈЛОВАЦ	36	1453	544/2	ЊИВА 3.класе	3	0.1066	0.1066
УКУПНО	36					100.3594	100.3594
МИХАЈЛОВАЦ	37	1453	4584	ЊИВА 4.класе	4	0.2166	0.2166
МИХАЈЛОВАЦ	37	1453	4591/2	ЊИВА 4.класе	4	0.1000	0.1000
МИХАЈЛОВАЦ	37	1453	4593	ЊИВА 4.класе	4	0.3673	0.3673
МИХАЈЛОВАЦ	37	1453	4594	ЊИВА 4.класе	4	0.1024	0.1024
МИХАЈЛОВАЦ	37	1453	4597	ЊИВА 4.класе	4	0.0803	0.0803
МИХАЈЛОВАЦ	37	1453	4598/1	ЊИВА 4.класе	4	0.1590	0.1590

МИХАЈЛОВАЦ	37	1453	4598/2	ЊИВА 4.класе	4	0.4060	0.4060	
МИХАЈЛОВАЦ	37	1453	4598/3	ЊИВА 4.класе	4	0.0660	0.0660	
УКУПНО	37					1.4976	1.4976	сточар 2
МИХАЈЛОВАЦ	38	1453	7732	ЊИВА 4.класе	4	0.3818	0.3818	
МИХАЈЛОВАЦ	38	1453	7737	ЊИВА 4.класе	4	0.2015	0.2015	
МИХАЈЛОВАЦ	38	1453	7739	ЊИВА 4.класе	4	0.2106	0.2106	
МИХАЈЛОВАЦ	38	1453	7740	ЊИВА 4.класе	4	0.0752	0.0752	
МИХАЈЛОВАЦ	38	1453	7742	ЊИВА 4.класе	4	0.0962	0.0962	
МИХАЈЛОВАЦ	38	1453	7743	ЊИВА 4.класе	4	0.1895	0.1895	
МИХАЈЛОВАЦ	38	1453	7744	ЊИВА 4.класе	4	0.2558	0.2558	
МИХАЈЛОВАЦ	38	1453	7747	ЊИВА 4.класе	4	0.0752	0.0752	
МИХАЈЛОВАЦ	38	1453	7749	ЊИВА 4.класе	4	0.0722	0.0722	
МИХАЈЛОВАЦ	38	1453	7752	ЊИВА 4.класе	4	0.0032	0.0032	
МИХАЈЛОВАЦ	38	1453	7755	ЊИВА 4.класе	4	0.0903	0.0903	
МИХАЈЛОВАЦ	38	1453	7756	ЊИВА 4.класе	4	0.4243	0.4243	
МИХАЈЛОВАЦ	38	1453	7760/2	ЊИВА 4.класе	4	0.1485	0.1485	
МИХАЈЛОВАЦ	38	1453	7760/3	ЊИВА 4.класе	4	0.1485	0.1485	
МИХАЈЛОВАЦ	38	1453	7763	ЊИВА 4.класе	4	0.6425	0.6425	
МИХАЈЛОВАЦ	38	1453	7764	ЊИВА 4.класе	4	0.1775	0.1775	
МИХАЈЛОВАЦ	38	1453	7765	ЊИВА 4.класе	4	0.3100	0.3100	
МИХАЈЛОВАЦ	38	1453	7771/2	ЊИВА 4.класе	4	0.0510	0.0510	
МИХАЈЛОВАЦ	38	1453	7776	ЊИВА 4.класе	4	0.0810	0.0810	
МИХАЈЛОВАЦ	38	1453	7777	ЊИВА 4.класе	4	0.1801	0.1801	
МИХАЈЛОВАЦ	38	1453	7780	ЊИВА 4.класе	4	0.1200	0.1200	
МИХАЈЛОВАЦ	38	1453	7781	ЊИВА 4.класе	4	0.2041	0.2041	
МИХАЈЛОВАЦ	38	1453	7782	ЊИВА 4.класе	4	0.8314	0.8314	
МИХАЈЛОВАЦ	38	1453	7783	ЊИВА 4.класе	4	0.6243	0.6243	
МИХАЈЛОВАЦ	38	1453	7784/1	ЊИВА 4.класе	4	0.2740	0.2740	
МИХАЈЛОВАЦ	38	1453	7784/2	ЊИВА 4.класе	4	0.6180	0.6180	
МИХАЈЛОВАЦ	38	1453	7784/3	ЊИВА 4.класе	4	0.9839	0.9839	
МИХАЈЛОВАЦ	38	1453	7785	ЊИВА 4.класе	4	0.2581	0.2581	
МИХАЈЛОВАЦ	38	1453	7786	ЊИВА 4.класе	4	0.0870	0.0870	
МИХАЈЛОВАЦ	38	1453	7787	ЊИВА 4.класе	4	0.1890	0.1890	
МИХАЈЛОВАЦ	38	1453	7788	ЊИВА 4.класе	4	0.1440	0.1440	
МИХАЈЛОВАЦ	38	1453	7789	ЊИВА 4.класе	4	0.1890	0.1890	
МИХАЈЛОВАЦ	38	1453	7790	ЊИВА 4.класе	4	0.1830	0.1830	
МИХАЈЛОВАЦ	38	1453	7792	ЊИВА 4.класе	4	0.1862	0.1862	
МИХАЈЛОВАЦ	38	1453	7793	ЊИВА 4.класе	4	0.3515	0.3515	
МИХАЈЛОВАЦ	38	1453	7807	ЊИВА 4.класе	4	0.4926	0.4926	
МИХАЈЛОВАЦ	38	1453	7811	ЊИВА 4.класе	4	0.1650	0.1650	
МИХАЈЛОВАЦ	38	1453	7812	ЊИВА 3.класе	3	0.2491	0.2491	
МИХАЈЛОВАЦ	38	1453	7813	ЊИВА 4.класе	4	0.1920	0.1920	
МИХАЈЛОВАЦ	38	1453	7814	ЊИВА 4.класе	4	0.0540	0.0540	
МИХАЈЛОВАЦ	38	1453	7815/1	ЊИВА 4.класе	4	0.2112	0.2112	
МИХАЈЛОВАЦ	38	1453	7815/2	ЊИВА 4.класе	4	0.2119	0.2119	
МИХАЈЛОВАЦ	38	1453	7817	ЊИВА 4.класе	4	0.4141	0.4141	
МИХАЈЛОВАЦ	38	1453	7819	ЊИВА 4.класе	4	0.2911	0.2911	
МИХАЈЛОВАЦ	38	1453	7822	ЊИВА 4.класе	4	0.7173	0.7173	
МИХАЈЛОВАЦ	38	1453	7823	ЊИВА 4.класе	4	0.1200	0.1200	
МИХАЈЛОВАЦ	38	1453	7825	ЊИВА 4.класе	4	0.1350	0.1350	
МИХАЈЛОВАЦ	38	1453	7826	ЊИВА 4.класе	4	0.3841	0.3841	
МИХАЈЛОВАЦ	38	1453	7827	ЊИВА 4.класе	4	0.3751	0.3751	
МИХАЈЛОВАЦ	38	1453	7828	ЊИВА 4.класе	4	0.1980	0.1980	
МИХАЈЛОВАЦ	38	1453	7830	ЊИВА 4.класе	4	0.1965	0.1965	
УКУПНО	38					13.4654	13.4654	сточар 1
УКУПНО КО						132.3388	132.3388	
САРАОРЦИ	39	294	1	ЊИВА 4.класе	4	8.4477	8.4477	
САРАОРЦИ	39	294	186	ЊИВА 3.класе	3	0.5959	0.5959	
САРАОРЦИ	39	294	374/1	ЊИВА 4.класе	4	4.8388	4.8388	
САРАОРЦИ	39	294	335	ЊИВА 3.класе	3	1.4689	1.4689	
УКУПНО	39					15.3513	15.3513	сточар 2
САРАОРЦИ	40	294	3470/2	ЊИВА 5.класе	5	38.4640	38.4640	
САРАОРЦИ	40	294	3475/1	ЊИВА 5.класе	5	8.0600	8.0600	
УКУПНО	40					46.5240	46.5240	сточар 2
УКУПНО КО						61.8753	61.8753	

ТАБЕЛА 16. ЗБИРНА ТАБЕЛА

КО	укупно пољопривре дно земљиште у државној својини (ха)	издато у закуп по Програму 2012.(ха)	трајање закупа (од-до)	издато у закуп по Програму 2013.(ха)	трајање закупа (од-до)	из плана коришћења за 2014.годину				број надмета ња
						планирано за закуп у 2014.(ха)	најмања површина за надметање (ха)	највећа површина за надметање (ха)	просечн а површин а за надмета ње(ха)	
Бадљевица	17.4768					0.1879	0.1879	0.1879	0.1879	1
Биновац	87.6189					16.2253	2.2780	13.9473	8.1126	2
Водањ	145.3835	76.6021	2012- 2015			1.8421	1.8421	1.8421	1.8421	1
Враново	122.3867					53.3693	53.3693	53.3693	53.3693	1
Врбовац	156.2808					70.8000	2.6781	68.1219	35.4000	2
Вучак	94.6792					0.5671	0.5671	0.5671	0.5671	1
Добри До	33.2614					1.0735	0.4014	0.6721	0.5367	2
Друговац 1	75.8958									
Друговац 2	6.5467									
Колари	96.9496									
Кулич	166.1894			40.6370	2013-2016	40.6759	40.6759	40.6759	40.6759	1
Ландол	51.7410			25.6567	2013-2016					
Липе 1	22.0327									
Липе 2	0.5398									
Лугавчина	78.3840	22.3977	2012- 2015							
Луњевац	2.8323					1.9003	0.4366	1.4637	0.9501	2
Мала Крсна	35.9836					0.8314	0.8314	0.8314	0.8314	1
Мало Орашје	67.7414					0.6336	0.6336	0.6336	0.6336	1
Михајловац	304.3267	37.4542	2012- 2015			132.3388	1.4976	100.359	33.0847	4
Осипаоница	317.7604	40.1221	2012- 2015			34.5731	0.6028	22.0345	11.5244	3
Петријево	3.2793									
Радинац	60.1835					1.5574	1.5574	1.5574	1.5574	1
Раља	19.8586									
Сараорци	68.2077					61.8753	15.3513	46.5240	30.9376	2
Сеоне	16.7632									
Скобаљ	226.9613	37.0303	2012- 2015			1.0194	1.0194	1.0194	1.0194	1
Смедерево	108.2285					425.5592	8.9423	89.304	35.4996	13
Суводол	62.1547					0.9759	0.9759	0.9759	0.9759	1
Удовице	45.6167									
Шалинац	59.5701									
УКУПНО	2554.8343	213.6064		66.2937		846.0055				40

датум на бесплатно коришћење

35.0637

34.4718

41.7803

35.0637

34.4718

41.7803

датум у закуп по основу власн.инфр.

0.0000

0.0000

0.0000

0.0000

0.0000

0.0000

датум у закуп по основу
узгајања животиња

378.8779

Табела 16а
Укупна површина пољопривредног земљишта у државној својини која није обухваћена закупом или давањем на коришћење без накнаде

Катастарска општина	Површина кат. Парцела /ха/	Разлог изузимања	Коментар
Бадљевица	17.2889	На основу Закона о враћању земље (Сл. Гласник РС бр. 18/1991 и др.). Враћено по ПЗФ	правоснажна решења нисуспроведена у Катастру непокретности.
Биновац	71.3936	На основу Закона о враћању земље (Сл. Гласник РС бр. 18/1991 и др.). Враћено по ПЗФ	правоснажна решења нисуспроведена у Катастру непокретности.
Водањ	66.9393	На основу Закона о враћању земље (Сл. Гласник РС бр. 18/1991 и др.). Враћено по ПЗФ	правоснажна решења нисуспроведена у Катастру непокретности.
Враново	122.3867	На основу Закона о враћању земље (Сл. Гласник РС бр. 18/1991 и др.). Враћено по ПЗФ	правоснажна решења нисуспроведена у Катастру непокретности.
Врбовац	102.9115	На основу Закона о враћању земље (Сл. Гласник РС бр. 18/1991 и др.). Враћено по ПЗФ	правоснажна решења нисуспроведена у Катастру непокретности.
Вучак	22.2098	На основу Закона о враћању земље (Сл. Гласник РС бр. 18/1991 и др.). Враћено по ПЗФ	правоснажна решења нисуспроведена у Катастру непокретности.
Добри До	32.6943	На основу Закона о враћању земље (Сл. Гласник РС бр. 18/1991 и др.). Враћено по ПЗФ	правоснажна решења нисуспроведена у Катастру непокретности.
Друговац 1	74.8223	На основу Закона о враћању земље (Сл. Гласник РС бр. 18/1991 и др.). Враћено по ПЗФ	правоснажна решења нисуспроведена у Катастру непокретности.
Друговац 2	6.5467	На основу Закона о враћању земље (Сл. Гласник РС бр. 18/1991 и др.). Враћено по ПЗФ	правоснажна решења нисуспроведена у Катастру непокретности.
Копари	22.3669	На основу Закона о враћању земље (Сл. Гласник РС бр. 18/1991 и др.). Враћено по ПЗФ	правоснажна решења нисуспроведена у Катастру непокретности.
Кулич	84.8765	На основу Закона о враћању земље (Сл. Гласник РС бр. 18/1991 и др.). Враћено по ПЗФ	правоснажна решења нисуспроведена у Катастру непокретности.
Ландол	26.0843	На основу Закона о враћању земље (Сл. Гласник РС бр. 18/1991 и др.). Враћено по ПЗФ	правоснажна решења нисуспроведена у Катастру непокретности.
Липе 1	22.0327	На основу Закона о враћању земље (Сл. Гласник РС бр. 18/1991 и др.). Враћено по ПЗФ	правоснажна решења нисуспроведена у Катастру непокретности.
Липе 2	0.5398	На основу Закона о враћању земље (Сл. Гласник РС бр. 18/1991 и др.). Враћено по ПЗФ	правоснажна решења нисуспроведена у Катастру непокретности.

Лугавчина	55.9863	На основу Закона о враћању земље (Сл. Гласник РС бр. 18/1991 и др.). Враћено по ПЗФ	правоснажна решења нисуспроведена у Катастру непокретности.
Луњевац	0.9320	На основу Закона о враћању земље (Сл. Гласник РС бр. 18/1991 и др.). Враћено по ПЗФ	правоснажна решења нисуспроведена у Катастру непокретности.
Мала Крсна	35.1522	На основу Закона о враћању земље (Сл. Гласник РС бр. 18/1991 и др.). Враћено по ПЗФ	правоснажна решења нисуспроведена у Катастру непокретности.
Мало Орашје	67.1078	На основу Закона о враћању земље (Сл. Гласник РС бр. 18/1991 и др.). Враћено по ПЗФ	правоснажна решења нисуспроведена у Катастру непокретности.
Михајловац	134.5337	На основу Закона о враћању земље (Сл. Гласник РС бр. 18/1991 и др.). Враћено по ПЗФ	правоснажна решења нисуспроведена у Катастру непокретности.
Осипаоница	243.0652	На основу Закона о враћању земље (Сл. Гласник РС бр. 18/1991 и др.). Враћено по ПЗФ	правоснажна решења нисуспроведена у Катастру непокретности.
Петријево	3.2793	На основу Закона о враћању земље (Сл. Гласник РС бр. 18/1991 и др.). Враћено по ПЗФ	правоснажна решења нисуспроведена у Катастру непокретности.
Радинац	58.6261	На основу Закона о враћању земље (Сл. Гласник РС бр. 18/1991 и др.). Враћено по ПЗФ	правоснажна решења нисуспроведена у Катастру непокретности.
Раља	19.8586	На основу Закона о враћању земље (Сл. Гласник РС бр. 18/1991 и др.). Враћено по ПЗФ	правоснажна решења нисуспроведена у Катастру непокретности.
Сараорци	6.3324	На основу Закона о враћању земље (Сл. Гласник РС бр. 18/1991 и др.). Враћено по ПЗФ	правоснажна решења нисуспроведена у Катастру непокретности.
Сеоне	16.7632	На основу Закона о враћању земље (Сл. Гласник РС бр. 18/1991 и др.). Враћено по ПЗФ	правоснажна решења нисуспроведена у Катастру непокретности.
Скобаљ	188.9116	На основу Закона о враћању земље (Сл. Гласник РС бр. 18/1991 и др.). Враћено по ПЗФ	правоснажна решења нисуспроведена у Катастру непокретности.
Смедерево	-317.3307	На основу Закона о враћању земље (Сл. Гласник РС бр. 18/1991 и др.). Враћено по ПЗФ	земљиште проглашено грађевински земљиштем планским актом
Суводол	61.1788	На основу Закона о враћању земље (Сл. Гласник РС бр. 18/1991 и др.). Враћено по ПЗФ	правоснажна решења нисуспроведена у Катастру непокретности.
Удовице	45.6167	На основу Закона о враћању земље (Сл. Гласник РС бр. 18/1991 и др.). Враћено по ПЗФ	правоснажна решења нисуспроведена у Катастру непокретности.
Шалинац	59.5701	На основу Закона о враћању земље (Сл. Гласник РС бр. 18/1991 и др.). Враћено по ПЗФ	правоснажна решења нисуспроведена у Катастру непокретности.
УКУПНО	1.352.6766		
kontrola iz tab. 16	1.352.6766		

ТАБЕЛА 17 Величине јавних надметања

Величина (ха)	Број јавних надметања	% броја у односу на величину јавних надметања	Разлика
до 5	16	40.00	36.51599
од 5 до 20	12	30.00	-7.50827
од 20 до 100	11	27.50	-26.53528
преко 100	1	2.50	-2.47243
УКУПНО	40	100	100

Аграрна структура града Смедерева

Величина Регистрованог пољопривредног газдинства (РПГ) (ха)	Број РПГ	% броја РПГ по величинама газдинстава у односу на укупан број РПГ у ЈЛС
до 5	2776	76.51599
од 5 до 20	816	22.49173
од 20 до 100	35	0.964719
преко 100	1	0.027563
УКУПНО	3628	100

Годишњи програм објавити у "Службеном листу града Смедерева"

Број 320-23/2014-07
У Смедереву, 24. априла 2014. године

ПРЕДСЕДНИК СКУПШТИНЕ ГРАДА
Бранче Стојановић, с.р.

56.

На основу члана 22. Закона о финансирању локалне самоуправе („Службени гласник Републике Србије“, број 62/2006, 47/2011, 93/2012 и 99/2013), члана 32. став 1. тачка 7. Закона о локалној самоуправи („Службени гласник Републике Србије“, број 129/2007) члана 81. Статута града Смедерева („Службени лист града Смедерева“, број 11/2013-пречишћен текст) и члана 7. Одлуке о начину, условима и поступку спровођења самодоприноса („Службени лист града Смедерева“, број 18/2009-пречишћен текст),

Скупштина града Смедерева на 21. седници одржаној 24. априла 2014. године, утврдила је

**ПРЕДЛОГ ОДЛУКЕ
О УВОЂЕЊУ САМОДОПРИНОСА ЗА ПОДРУЧЈЕ
МЕСНЕ ЗАЈЕДНИЦЕ ЛИПЕ**

Члан 1.

Ради задовољавања заједничких потреба грађана уводи се самодопринос за подручје Месне заједнице Липе (у даљем тексту: Месна заједница) за период од 5 (пет) година, почев од 01.06.2014. године.

Члан 2.

Самодопринос се уводи у новцу, ради обезбеђивања средстава за следеће намене:

- I Капитални трансфери 60%
- Изградња инфраструктуре (изградња и одржавање улица, изградња канализације, изградња и одржавање њивских путева, изградња водоводне мреже, реконструкција НН- мреже),
 - Изградња и одржавање објеката од значаја за Месну заједницу (Дома културе, спортских објеката и терена, цркве, школе, здравствене амбуланте),
 - Израда пројектне документације,
 - Изградња тениског терена,
 - Изградња спортске хале.
- II Текући трансфери 40 %
- За уређење и одржавање комуналне инфраструктуре (уређење и одржавање водоводне мреже, уличне расвете, пијаце, паркова, зелених и рекреационих јавних површина, канала, гробалја и депонија),
 - За одржавање објеката од значаја за Месну заједницу (одржавање Дома културе, здравствене амбуланте, цркве, школе, спортских објеката и терена),
 - Финансирање друштвених организација, удружења грађана и других институција у области основног образовања, културе, примарне здравствене заштите, спорта и физичке културе,
 - Финансирање једнократне помоћи за сваку новорођену бебу,
 - Финансирање социјалне заштите грађана,
 - Редовна делатност Месне заједнице.

Члан 3.

Самодопринос се уводи по стопи и то:

- | | |
|---|------|
| 1. На зараде, односно плате запослених | 3 % |
| 2. На приход од пољопривреде и шумарства | 15 % |
| 3. На приход остварен од самосталних делатности на који се плаћа порез на доходак грађана у складу са законом | 5% |
| 4. На приход остварен од ауторских права и индустријске својине | 5% |
| 5. На приход остварен од имовине и имовинских права на које се плаћа порез у складу са законом | 5 % |
| 6. На износ пријављене зараде остварене у иностранству, која не може бити мања од троструке просечне месечне зараде града Смедерева | 5 % |
| 7. На пензије остварене у земљи и иностранству | 2% |

Члан 4.

Укупно планирана средства самодоприноса номинално износе 30.000.000 динара.

Ако се остваре средства самодоприноса изнад планираног износа, вишак средстава биће враћен на законски уређен и прописан начин - свим уплатиоцима самодоприноса.

Члан 5.

Одлуку доносе грађани који имају изборно право и пребивалиште на подручју на коме се средства прикупљају.

Одлуку доносе и грађани који немају изборно право и пребивалиште на подручју на коме се средства прикупљају, ако на том подручју имају непокретну имовину, а средствима се побољшавају услови коришћења те имовине.

Одлука се сматра донетом када се за њу изјасни већина од укупног броја грађана из ставова 1. и 2. овог члана.

Члан 6.

Основицу самодоприноса чине зараде (плате запослених), приходи од пољопривреде и шумарства, приходи од самосталне делатности, на које се плаћа порез на доходак грађана у складу са законом који уређује порез на доходак грађана, приход остварен од имовине и имовинских права на које се плаћа порез у складу са законом и износ пријављене зараде остварене у иностранству, која не може бити мања од троструке просечне месечне зараде града Смедерева.

Члан 7.

Самодопринос се не може уводити на примања и имовину који су законом изузети од опорезивања.

Пензионери могу добровољно уплаћивати самодопринос по основу пензија остварених у земљи и иностранству на основу писане изјаве.

Члан 8.

Обавезу самодоприноса обвезници ће извршавати у роковима предвиђеним за исплату зарада и осталих личних примања, односно у роковима за наплату пореза и доприноса уплатом на посебне рачуне самодоприноса који се воде код Управе за трезор филијала у Смедереву.

Члан 9.

Обрачун и наплату самодоприноса у складу са овом Одлуком врше:

- из зарада, исплатилац зарада и других личних примања,
- у осталим случајевима разрезају га и наплаћује порески орган у складу са Законом.

Члан 10.

Савет Месне заједнице располаже средствима самодоприноса у складу са овом Одлуком, доноси планове коришћења средстава самодоприноса, усваја годишње извештаје о извршавању програма самодоприноса и подноси га збору грађана.

Члан 11.

Новчана средства која се прикупљају на основу Одлуке о самодоприносима приход су буџета јединице локалне самоуправе и строго су наменског карактера.

Члан 12.

Грађани остварују надзор над остваривањем и коришћењем средстава самодоприноса преко зборовца грађана и на други погодан начин.

Члан 13.

Одлука ступа на снагу даном доношења, а објавиће се у „Службеном листу града Смедерева“.

Број 014-2/2014-07

У Смедереву, 24. априла 2014. године

**ПРЕДСЕДНИК СКУПШТИНЕ ГРАДА
Бранче Стојановић, с.р.**

57.

На основу члана 20. Закона о финансирању локалне самоуправе („Службени гласник Републике Србије“, број 62/2006, 47/2011, 93/2012 и 99/2013), члана 10. став 2. Закона о референдуму и народној иницијативи („Службени гласник Републике Србије“, број 48/94 и 11/98), члана 32. став 1. тачка 7. Закона о локалној самоуправи („Службени гласник Републике Србије“, број 129/2007), члана 68. став 2. и члана 78. став 2. Статута града Смедерева („Службени лист града Смедерева“, број 11/2013-пречишћен текст), чланова 7. и 9. Одлуке о начину, условима и поступку спровођења самодоприноса („Службени лист града Смедерева“, број 18/2009-пречишћен текст),

Скупштина града Смедерева на 21. седници одржаној 24. априла 2014. године, донела је

ОДЛУКУ

**О РАСПИСИВАЊУ РЕФЕРЕНДУМА О УВОЂЕЊУ
САМОДОПРИНОСА ЗА ПОДРУЧЈЕ МЕСНЕ
ЗАЈЕДНИЦЕ ЛИПЕ**

Члан 1.

Расписује се референдум за подручје Месне заједнице Липе.

Члан 2.

На референдуму о увођењу самодоприноса за подручје Месне заједнице Липе, грађани ће се изјаснити о Предлогу одлуке о увођењу самодоприноса за подручје Месне заједнице Липе.

Члан 3.

Референдум ће се одржати 18. маја 2014. године, у времену од 07 до 20 часова.

Члан 4.

Гласање грађана о питању које је предмет референдума обавиће се на бирачким местима за избор одборника Скупштине града Смедерева.

Члан 5.

Одлуку објавити у „Службеном листу града Смедерева“ и на огласној табли Месне заједнице Липе.

Број 014-2/2014-07

У Смедереву, 24. априла 2014. године

**ПРЕДСЕДНИК СКУПШТИНЕ ГРАДА
Бранче Стојановић, с.р.**

58.

На основу члана 13. Закона о референдуму и народној иницијативи („Службени гласник Републике Србије“, број 48/94 и 11/98) и чланова 7. и 11. Одлуке о начину, условима и поступку спровођења самодоприноса („Службени лист града Смедерева“, број 18/2009-пречишћен текст),

Скупштина града Смедерева на 21. седници одржаној 24. априла 2014. године, донела је

ОДЛУКУ

**О ОБРАЗОВАЊУ КОМИСИЈЕ ЗА СПРОВОЂЕЊЕ
РЕФЕРЕНДУМА О УВОЂЕЊУ САМОДОПРИНОСА
ЗА ПОДРУЧЈЕ МЕСНЕ ЗАЈЕДНИЦЕ ЛИПЕ И
ИМЕНОВАЊУ ЧЛАНОВА КОМИСИЈЕ**

Члан 1.

За спровођење референдума о Предлогу одлуке о увођењу самодоприноса за подручје Месне заједнице Липе, који ће се одржати 18. маја 2014. године, образује се Комисија за спровођење референдума о увођењу самодоприноса за подручје Месне заједнице Липе.

Члан 2.

У Комисију за спровођење референдума именују се:

1. Милаче Ђурђевић, за председника
Радосав Вучковић, за заменика председника
2. Александар Миловановић, за члана
Миодраг Радовановић, за заменика члана
3. Саша Јаковљевић, за члана
Горан Стаменковић, за заменика члана

Члан 3.

Комисија има следеће задатке:

- стара се о законитом спровођењу референдума,
- прописује обрасце за спровођење референдума,
- обавља техничке припреме за спровођење референдума,
- одређује гласачка места и образује гласачке одборе на гласачким местима,
- утврђује укупан број грађана који имају право изјашњавања на референдуму и број гласачких листића за гласачка места,
- утврђује, проглашава и објављује резултате референдума и подноси Скупштини града Смедерева и Савету Месне заједнице извештај о спроведеном референдуму,
- врши и друге послове утврђене Законом и Статутом града Смедерева.

Члан 4.

Ова Одлука ступа на снагу даном доношења, а објавиће се у „Службеном листу града Смедерева“.

Број 014-2/2014-07

У Смедереву, 24. априла 2014. године

**ПРЕДСЕДНИК СКУПШТИНЕ ГРАДА
Бранче Стојановић, с.р.**

59.

На основу члана 22. Закона о финансирању локалне самоуправе („Службени гласник Републике Србије“, број 62/2006, 47/2011, 93/2012 и 99/2013), члана 32. став 1. тачка 7. Закона о локалној самоуправи („Службени гласник Републике Србије“, број 129/2007) члана 81. Статута града Смедерева („Службени лист града Смедерева“, број 11/2013-пречишћен текст) и члана 7. Одлуке о начину, условима и поступку спровођења самодоприноса („Службени лист града Смедерева“, број 18/2009-пречишћен текст),

Скупштина града Смедерева на 21. седници одржаној 24. априла 2014. године, утврдила је

**ПРЕДЛОГ ОДЛУКЕ
О УВОЂЕЊУ САМОДОПРИНОСА ЗА ПОДРУЧЈЕ
МЕСНЕ ЗАЈЕДНИЦЕ ЛУГАВЧИНА**

Члан 1.

Ради задовољавања заједничких потреба грађана уводи се самодопринос за подручје Месне заједнице Лугавчина (у даљем тексту: Месна заједница) за период од 5 (пет) година, почев од 01.06.2014. године.

Члан 2.

Самодопринос се уводи у новцу, ради обезбеђивања средстава за следеће намене:

- I Капитални трансфери 50%
- Изградња инфраструктуре (изградња и одржавање сеоских улица, њивских путева, реконструкција НН- мреже, изградња водовodne мреже, изградња канализације),

- Изградња и одржавање објеката од значаја за Месну заједницу (Дома културе, спортских објеката и терена, летње позорнице, школе, здравствене амбуланте, цркве, новог гробља и друго),

II Текући трансфери 50 %

- За уређење и одржавање комуналне инфраструктуре (уређење и одржавање водовodne мреже, уличне расвете, паркова, зелених и рекреационих јавних површина, гробља, депонија, канала и шанчева),

- За изградњу и одржавање објеката од значаја за Месну заједницу (одржавање Дома културе, школе, спортских објеката, спортских терена, здравствене амбуланте и друго),

- Финансирање друштвених организација, удружења грађана и других институција у области основног образовања, културе, примарне здравствене заштите, спорта и физичке културе,

- Редовна делатност Месне заједнице.

Члан 3.

Самодопринос се уводи по стопи и то:

- | | |
|---|------|
| 1. На зараде, односно плате запослених | 2 % |
| 2. На приход од пољопривреде и шумарства | 10 % |
| 3. На приход остварен од самосталних делатности на који се плаћа порез на доходак грађана у складу са законом | 2% |
| 4. На приход остварен од ауторских права и индустријске својине | 2% |
| 5. На приход остварен од имовине и имовинских права на које се плаћа порез у складу са законом | 10 % |
| 6. На износ пријављене зараде остварене у иностранству, која не може бити мања од троструке просечне месечне зараде града Смедерева | 2 % |

Члан 4.

Укупно планирана средства самодоприноса номинално износе 25.000.000 динара.

Ако се остваре средства самодоприноса изнад планираног износа, вишак средстава биће враћен на законски уређен и прописан начин - свим уплатиоцима самодоприноса.

Члан 5.

Одлуку доносе грађани који имају изборно право и пребивалиште на подручју на коме се средства прикупљају.

Одлуку доносе и грађани који немају изборно право и пребивалиште на подручју на коме се средства прикупљају, ако на том подручју имају непокретну имовину, а средствима се побољшавају услови коришћења те имовине.

Одлука се сматра донетом када се за њу изјасни већина од укупног броја грађана из ставова 1. и 2. овог члана.

Члан 6.

Основицу самодоприноса чине зараде (плате запослених), приходи од пољопривреде и шумарства, приходи од самосталне делатности, на које се плаћа порез на доходак грађана у складу са законом који уређује порез на доходак

грађана, +приход остварен од имовине и имовинских права на које се плаћа порез у складу са законом и износ пријављене зараде остварене у иностранству, која не може бити мања од троструке просечне месечне зараде града Смедерева.

Члан 7.

Самодопринос се не може уводити на примања и имовину који су законом изузети од опорезивања.

Пензионери могу добровољно уплаћивати самодопринос по основу пензија остварених у земљи и иностранству на основу писане изјаве.

Члан 8.

Обавезу самодоприноса обвезници ће извршавати у роковима предвиђеним за исплату зарада и осталих личних примања, односно у роковима за наплату пореза и доприноса уплатом на посебне рачуне самодоприноса који се воде код Управе за трезор филијала у Смедереву.

Члан 9.

Обрачун и наплату самодоприноса у складу са овом Одлуком врше:

- из зарада, исплатилац зарада и других личних примања,
- у осталим случајевима разрезају га и наплаћује порески орган у складу са Законом.

Члан 10.

Савет Месне заједнице располаже средствима самодоприноса у складу са овом Одлуком, доноси планове коришћења средстава самодоприноса, усваја годишње извештаје о извршавању програма самодоприноса и подноси га збору грађана.

Члан 11.

Новчана средства која се прикупљају на основу Одлуке о самодоприносу приход су буџета јединице локалне самоуправе и строго су наменског карактера.

Члан 12.

Грађани остварују надзор над остваривањем и коришћењем средстава самодоприноса преко зборовца грађана и на други погодан начин.

Члан 13.

Ова Одлука ступа на снагу даном доношења, а објавиће се у „Службеном листу града Смедерева“.

Број 014-4/2014-07
У Смедереву, 24. априла 2014. године

ПРЕДСЕДНИК СКУПШТИНЕ ГРАДА
Бранче Стојановић, с.р.

60.

На основу члана 20. Закона о финансирању локалне самоуправе („Службени гласник Републике Србије“, број 62/2006, 47/2011, 93/2012 и 99/2013), члана 10. став 2. Закона о референдуму и народној иницијативи („Службени гласник Републике Србије“, број 48/94 и 11/98), члана 32. став 1. тачка 7. Закона о локалној самоуправи („Службени гласник Републике Србије“, број 129/2007), члана 68. став 2. и члана 78. став 2. Статута града Смедерева („Службени лист града Смедерева“, број 11/2013-пречишћен текст), чланова 7. и 9. Одлуке о начину, условима и поступку спровођења самодоприноса („Службени лист града Смедерева“, број 18/2009-пречишћен текст),

Скупштина града Смедерева на 21. седници одржаној 24. априла 2014. године, донела је

ОДЛУКУ

О РАСПИСИВАЊУ РЕФЕРЕНДУМА О УВОЂЕЊУ САМОДОПРИНОСА ЗА ПОДРУЧЈЕ МЕСНЕ ЗАЈЕДНИЦЕ ЛУГАВЧИНА

Члан 1.

Расписује се референдум за подручје Месне заједнице Лугавчина.

Члан 2.

На референдуму о увођењу самодоприноса за подручје Месне заједнице Лугавчина, грађани ће се изјаснити о Предлогу одлуке о увођењу самодоприноса за подручје Месне заједнице Лугавчина.

Члан 3.

Референдум ће се одржати 18. маја 2014. године, у времену од 07 до 20 часова.

Члан 4.

Гласање грађана о питању које је предмет референдума обавиће се на бирачким местима за избор одборника Скупштине града Смедерева.

Члан 5.

Одлуку објавити у „Службеном листу града Смедерева“ и на огласној табли Месне заједнице Лугавчина.

Број 014-4/2014-07
У Смедереву, 24. априла 2014. године

ПРЕДСЕДНИК СКУПШТИНЕ ГРАДА
Бранче Стојановић, с.р.

61.

На основу члана 13. Закона о референдуму и народној иницијативи („Службени гласник Републике Србије“, број 48/94 и 11/98) и чланова 7. и 11. Одлуке о начину, условима и поступку спровођења самодоприноса („Службени лист града Смедерева“, број 18/2009-пречишћен текст),

Скупштина града Смедерева на 21. седници одржаној 24. априла 2014. године, донела је

ОДЛУКУ

О ОБРАЗОВАЊУ КОМИСИЈЕ ЗА СПРОВОЂЕЊЕ РЕФЕРЕНДУМА О УВОЂЕЊУ САМОДОПРИНОСА ЗА ПОДРУЧЈЕ МЕСНЕ ЗАЈЕДНИЦЕ ЛУГАВЧИНА И ИМЕНОВАЊУ ЧЛАНОВА КОМИСИЈЕ

Члан 1.

За спровођење референдума о Предлогу одлуке о увођењу самодоприноса за подручје Месне заједнице Лугавчина, који ће се одржати 18. маја 2014. године, образује се Комисија за спровођење референдума о увођењу самодоприноса за подручје Месне заједнице Лугавчина.

Члан 2.

У Комисију за спровођење референдума именују се:

1. Божидар Митровић, за председника
Малиша Ненадовић, за заменика председника
2. Живорад Дабић, за члана
Горан Маринковић, за заменика члана
3. Горица Дабић, за члана
Предраг Глишић, за заменика члана

Члан 3.

Комисија има следеће задатке:

- стара се о законитом спровођењу референдума,
- прописује обрасце за спровођење референдума,
- обавља техничке припреме за спровођење референдума,
- одређује гласачка места и образује гласачке одборе на гласачким местима,
- утврђује укупан број грађана који имају право изјашњавања на референдуму и број гласачких листића за гласачка места,
- утврђује, проглашава и објављује резултате референдума и подноси Скупштини града Смедерева и Савету Месне заједнице извештај о спроведеном референдуму,
- врши и друге послове утврђене Законом и Статутом града Смедерева.

Члан 4.

Ова Одлука ступа на снагу даном доношења, а објавиће се у „Службеном листу града Смедерева“.

Број 014-4/2014-07

У Смедереву, 24. априла 2014. године

ПРЕДСЕДНИК СКУПШТИНЕ ГРАДА
Бранче Стојановић, с.р.

62.

На основу члана 53. став 2. и члана 54. Закона о основама система образовања и васпитања („Службени гласник Републике Србије“, број 72/2009, 52/2011 и 55/2013), члана 32. став 1. тачка 20., а у вези са чланом 66. став 3. Закона о локалној самоуправи („Службени гласник Републике Србије“, број 129/2007) и члана 19. став 1. тачка 23. Статута

града Смедерева („Службени лист града Смедерева“, број 11/2013-пречишћен текст),

Скупштина града Смедерева, на 21. седници одржаној 24. априла 2014. године, донела је

РЕШЕЊЕ

О ИЗМЕНИ РЕШЕЊА О ИМЕНОВАЊУ ЧЛАНОВА ШКОЛСКОГ ОДБОРА ОСНОВНЕ ШКОЛЕ „ХЕРОЈ СВЕТА МЛАДЕНОВИЋ“ У САРАОРЦИМА

I

Решење о именовању чланова Школског одбора Основне школе „Херој Света Младеновић“ у Сараорцима („Службени лист града Смедерева“, број 7/2010, 13/2012 и 1/2014), мења се у тачки I тако што се разрешава дужности члан Школског одбора Виолета Лазић, представник родитеља ученика, а уместо ње за новог члана Школског одбора именује се **Слободан Милосављевић**, представник родитеља ученика.

II

Решење објавити у „Службеном листу града Смедерева“.

Број 02-30/2014-07

У Смедереву, 24. априла 2014. године

ПРЕДСЕДНИК СКУПШТИНЕ ГРАДА
Бранче Стојановић, с.р.

63.

На основу члана 53. став 2. и члана 54. Закона о основама система образовања и васпитања („Службени гласник Републике Србије“, број 72/2009, 52/2011 и 55/2013), члана 32. став 1. тачка 20., а у вези са чланом 66. став 3. Закона о локалној самоуправи („Службени гласник Републике Србије“, број 129/2007) и члана 19. став 1. тачка 23. Статута града Смедерева („Службени лист града Смедерева“, број 11/2013-пречишћен текст),

Скупштина града Смедерева, на 21. седници одржаној 24. априла 2014. године, донела је

РЕШЕЊЕ

О ИЗМЕНИ РЕШЕЊА О ИМЕНОВАЊУ ЧЛАНОВА ШКОЛСКОГ ОДБОРА ОСНОВНЕ ШКОЛЕ „ЂУРА ЈАКШИЋ“ У МАЛОЈ КРСНИ

I

Решење о именовању чланова Школског одбора Основне школе „Ђура Јакшић“ у Малој Крсни („Службени лист града Смедерева“, број 1/2013 и 1/2014), мења се у тачки I тако што се разрешава дужности члан Школског одбора Марија Миленковић, представник јединице локалне самоуправе, а уместо ње за новог члана Школског одбора именује се **Драгица Милетић**, представник јединице локалне самоуправе.

II

Решење објавити у „Службеном листу града Смедерева“.

Број 02-26/2014-07

У Смедереву, 24. априла 2014. године

ПРЕДСЕДНИК СКУПШТИНЕ ГРАДА
Бранче Стојановић, с.р.

64.

На основу члана 53. став 2. и члана 54. Закона о основама система образовања и васпитања („Службени гласник Републике Србије“, број 72/2009, 52/2011 и 55/2013), члана 32. став 1. тачка 20., а у вези са чланом 66. став 3. Закона о локалној самоуправи („Службени гласник Републике Србије“, број 129/2007) и члана 19. став 1. тачка 23. Статута града Смедерева („Службени лист града Смедерева“, број 11/2013-пречишћен текст),

Скупштина града Смедерева, на 21. седници одржаној 24. априла 2014. године, донела је

РЕШЕЊЕ

О ИЗМЕНИ РЕШЕЊА О ИМЕНОВАЊУ ЧЛАНОВА ШКОЛСКОГ ОДБОРА ТЕКСТИЛНО-ТЕХНОЛОШКЕ И ПОЉОПРИВРЕДНЕ ШКОЛЕ „ДЕСПОТ ЂУРАЋ“ У СМЕДЕРЕВУ

I

Решење о именовању чланова Школског одбора Текстилно-технолошке и пољопривредне школе „Деспот Ђураћ“ у Смедереву („Службени лист града Смедерева“, број 7/2010, 2/2011, 6/2011, 15/2012 и 1/2014), мења се у тачки

I тако што се разрешава дужности члан Школског одбора Јелена Илић, представник родитеља ученика, а уместо ње за новог члана Школског одбора именује се **Драгослав Савић**, представник родитеља ученика.

II

Решење објавити у „Службеном листу града Смедерева“.

Број 02-42/2014-07

У Смедереву, 24. априла 2014. године

ПРЕДСЕДНИК СКУПШТИНЕ ГРАДА
Бранче Стојановић, с.р.

65.

На основу члана 28. Закона о комуналним делатностима („Службени гласник Републике Србије“, број 88/2011) и члана 60. Закона о јавним предузећима („Службени гласник Републике Србије“, број 119/2012 и 116/2013),

Скупштина града Смедерева, на 21. седници одржаној 24. априла 2014. године, донела је

РЕШЕЊЕ

О ДАВАЊУ САГЛАСНОСТИ НА ЦЕНОВНИК КОМУНАЛНИХ УСЛУГА ОСИМ УСЛУГА ПРОИЗВОДЊЕ И ДИСТРИБУЦИЈЕ ВОДЕ СА ОДВОЂЕЊЕМ ЈАВНОГ КОМУНАЛНОГ ПРЕДУЗЕЋА ВОДОВОД СМЕДЕРЕВО

I

Даје се сагласност на Ценовник комуналних услуга осим услуга производње и дистрибуције воде са одвођењем Јавног комуналног предузећа Водовод Смедерево, број 01-160/1 од 04.02.2014. године, и то:

шифра	НАЗИВ УСЛУГЕ/јед.мере	цена
008	Вома корисници у стамбеним објектима /x	6.412,33
009	Вома привреда и остали корисници /x	8.336,07
0010	Вома индустрија /x	10.836,89
0011	Вома корисници у стамбеним објектима ван територије града Смедерева /x	7.694,81
0012	Вома привреда ван територије града Смедерева /x	10.003,28
0013	Вома индустрија ван територије града Смедерева /x	13.004,26
0015	Фекалка корисници у стамбеним објектима /ц	4.405,69
0016	Фекалка привреда и остали корисници /ц	5.727,39
0017	Фекалка индустрија /ц	7.445,46
0018	Фекалка корисници у стамбеним објектима ван територије града Смедерева /x	5.286,83
0019	Фекалка привреда и остали корисници ван територије града Смедерева /ц	6.872,89
0020	Фекалка индустрија ван територије града Смедерева / ц	8.934,74
0024	Цистерна пијаће воде корисници у стамбеним објектима /ц	4.316,18
0025	Цистерна пијаће воде привреда и остали корисници /ц	5.636,21
0026	Цистерна пијаће воде корисници у стамбеним објектима ван територије града Смедерева / ц	5.179,44

0027	Цистерна пијаће воде привреда и остали корисници ван територије града Смедерева /ц	6.733,26
0137	Чишћење и одржавање сливника атмосферске канализације са одвозом муља на градску депонију. Начин чишћења: 70% ручно; 30% машински. Обрачун за један сливник	1.098,14
0138	Чишћење и одржавање шахтова атмосферске канализације са одвозом муља на градску депонију. Начин чишћења: 50% ручно; 50% машински. Обрачун за један шахт	2.190,40
0139	Чишћење и испирање мреже атмосферске канализације 100 – 300 мм, машински возилима Вома и Аутоцистерна. Обрачун по м	1.004,53
0140	Чишћење и испирање мреже атмосферске канализације 300 – 500 мм, машински возилима Вома и Аутоцистерна. Обрачун по м	1.406,37
0141	Чишћење и испирање сливних решетки атмосферске канализације са одвозом муља на градску депонију. Начин чишћења: 100% ручно. Обрачун за једну сливну решетку	8.348,28
0142	Чишћење и испирање сливне решетке на ретензијама „Ђириловац“ и „Петријево“ са одвозом муља на градску депонију. Начин чишћења: 100% ручно. Обрачун за једну сливну решетку	13.326,36
0143	Чишћење и одржавање непосредне зоне сливне решетке на ретензијама „Ђириловац“ и „Петријево“. Начин чишћења: 100% ручно. Обрачун за једну сливну решетку	13.326,36
0229	Одгушење канализације сајлом. Начин чишћења: 100% ручно. Обрачун по м	349,94

*Цене су исказане без ПДВ-а.

II

Цене из тачке I овог Решења примењиваће се од 01.05.2014. године.

III

Даном примене цена утврђених овим Решењем пре-стаје да важи Решење о давању сагласности на Ценовник комуналних услуга осим услуга производње и дистрибуције воде са одвођењем Јавног комуналног предузећа Водовод Смедерево („Службени лист града Смедерева“, број 3/2013).

IV

Решење објавити у „Службеном листу града Смедерева“.

Број 038-1/2014-07

У Смедереву, 24. априла 2014. године

ПРЕДСЕДНИК СКУПШТИНЕ ГРАДА
Бранче Стојановић, с.р.

66.

На основу члана 53. став 4. и члана 55. став 1. тачка 2. и става 5. става 6. става 8. Закона о водама („Службени гласник Републике Србије“, број 30/2010 и 93/2012), Одлуке о одређивању граница водних подручја („Службени гласник Републике Србије“, број 75/2010), Одлуке о утврђивању пописа вода I реда („Службени гласник Републике Србије“, број 83/2010), Наредбе о утврђивању Оперативног плана за одбрану од поплава за 2014. годину („Службени гласник Републике Србије“, број 4/2014), а у складу са Општим планом за одбрану од поплава на територији града Смедерева за период од 2009. до 2014. године („Службени лист града Смедерева“, број 10/2009) и члана 19. став 1.

тачка 6. Статута града Смедерева („Службени лист града Смедерева“, број 11/2013 – пречишћени текст), Скупштина града Смедерева, на 21. седници одржаној 24. априла 2014. године, донела је

О П Е Р А Т И В Н И П Л А Н

ЗА ОДБРАНУ ОД ПОПЛАВА ЗА ВОДЕ II РЕДА НА ТЕРИТОРИЈИ ГРАДА СМЕДЕРЕВА ЗА 2014. ГОДИНУ

I ОПШТИ ДЕО

1. ОРГАНИЗАЦИЈА ИНТЕГРАЛНЕ ОДБРАНЕ ОД ПОПЛАВА И ШТЕТНОГ ДЕЈСТВА ЗА ВОДЕ II РЕДА НА ПОДРУЧЈУ ГРАДА СМЕДЕРЕВА

1.1. Одбрана угрожених насеља, уређених површина и добара од поплава вода

II реда-Градски оперативни план одбране за подручје града Смедерева

1.2. Одбрана од леда на водотоцима II реда на подручју града Смедерева

1.3. Елементарне непогоде, пратеће појаве штетног дејства вода II реда и одбрана од града

2. ГЕНЕРАЛНЕ КАРАКТЕРИСТИКЕ ПОДРУЧЈА

2.1. Генерална реонизација подручја

2.2. Топографске карактеристике подручја

2.3. Хидрографске карактеристике подручја: пода-ци о водотоцима и о подручју угроженом од поплава

2.4. Саобраћајна инфраструктура и систем веза подручја

II ОПЕРАТИВНИ ПЛАН ЗА ОДБРАНУ ОД ПОПЛАВА ЗА ВОДЕ II РЕДА НА ПОДРУЧЈУ ГРАДА СМЕДЕРЕВА

II-1. ОРГАНИЗАЦИЈА ОДБРАНЕ ОД ПОПЛАВА ЗА ВОДЕ II РЕДА НА ПОДРУЧЈУ ГРАДА СМЕДЕРЕВА

1. ШЕМА ОСНОВНИХ АКТИВНОСТИ У ОДБРАНИ
ОД ПОПЛАВА НА ПОДРУЧЈУ ГРАДА СМЕДЕРЕВА

2. РУКОВОЂЕЊЕ ОДБРАНОМ ОД ПОПЛАВА ЗА
ВОДЕ II РЕДА НА ПОДРУЧЈУ ГРАДА СМЕДЕРЕВА

2.1. Шема руковођења одбраном од поплава вода II
реда на подручју града

2.1.1. Генерална шема руковођења и координације
активности у одбрани од поплава од вода II реда

2.2. Субјекти руковођења одбраном од поплава за
воде II реда на подручју града - одговорности и коорди-
нација субјеката руковођења у одбрани од поплава

2.2.1. Градски штаб за ванредне ситуације на тери-
торији града Смедерева

2.2.2. Члан Градског штаба за ванредне ситуације
надлежан за мере заштите и одбране од поплава

2.2.3. Помоћници члана штаба за ванредне ситуаци-
је надлежног за мере заштите и одбране од поплава

2.2.4. Технички сектор, представници градских ви-
талних система, представници привредних система и
повереници из плана одбране од поплава

2.2.2.1. Члан Градског штаба за ванредне ситуације
надлежан за мере заштите и одбране од поплава (Лице
задужено локалним оперативним планом)

2.2.2.2. Помоћници Члана Градског штаба за ван-
редне ситуације надлежни за мере заштите и одбране од
поплава од вода II реда

2.2.2.3. Повереници Помоћника

2.2.2.4. Одговорна лица виталних система

3. СУБЈЕКТИ СПРОВОЂЕЊА ОДБРАНЕ ОД ПОПЛА-
ВА ЗА ВОДЕ II РЕДА

3.1. Територијално водопривредно предузеће

3.2. Витални системи заштите подручја града

3.3. Остали субјекти - учесници у одбрани од по-
плава

II-2. ПЛАН МЕРА, АКТИВНОСТИ И РАДОВА У ОДБРАНИ ОД ПОПЛАВА ПРАТЕЋИХ ПОЈАВА ШТЕТНОГ ДЕЈСТВА ВОДА II РЕДА

1. ИМПЛЕМЕНТАЦИЈА И РАЗРАДА СИНХРОН ПЛА-
НА МЕРА, АКТИВНОСТИ И РАДОВА

2. СИНХРОН ПЛАН МЕРА, АКТИВНОСТИ И РАДО-
ВА У ИНТЕГРАЛНОЈ ОДБРАНИ ОД ПОПЛАВА ВОДА II
РЕДА НА ПОДРУЧЈУ ГРАДА СМЕДЕРЕВА

3. ЕЛЕМЕНТАРНЕ НЕПОГОДЕ, ПРАТЕЋЕ ПОЈАВЕ
ШТЕТНОГ ДЕЈСТВА ВОДА II РЕДА И ОДБРАНА ОД
ГРАДА

II-3. ОСТВАРЕНИ СТЕПЕН ЗАШТИТЕ - УР- ГЕНТНЕ АКТИВНОСТИ НА ОТКЛАЊАЊУ УЧЕ- НИХ СЛАБИХ МЕСТА ОДБРАМБЕНЕ ЛИНИЈЕ И ПОЈАВА НА НЕУРЕЂЕНИМ ВОДОТОЦИМА

1. ПОЈАВЕ НА НЕУРЕЂЕНИМ ВОДОТОЦИМА КОЈЕ
МОГУ БИТИ УЗРОК ПЛАВЉЕЊА ПОДРУЧЈА - УР-
ГЕНТНЕ АКТИВНОСТИ

1.1. Идентификација и приказ потенцијалних
узрока плављења од вода II реда

1.2. Критеријуми за проглашење одбране од бујич-
них поплава

1.3. Приоритети и носници

II-4. ЉУДСТВО, МЕХАНИЗАЦИЈА, ОПРЕМА И МАТЕРИЈАЛ ЗА СПРОВОЂЕЊЕ ОДБРАНЕ ОД ШТЕТНОГ ДЕЈСТВА ПОПЛАВНИХ ВОДА И ПРАТЕ- ЋИХ ПОЈАВА ШТЕТНОГ ДЕЈСТВА ВОДА II РЕДА

1. РАСПОЛОЖИВИ ПОТЕНЦИЈАЛИ

1.1. Људство и стручни кадрови

1.2. Опрема, механизација и материјал

2. ПОТРЕБНИ ПОТЕНЦИЈАЛИ

II-5. СИСТЕМ ВЕЗА У СПРОВОЂЕЊУ ОДБРАНЕ

III СИСТЕМ КООРДИНАЦИЈЕ У ВАНРЕДНИМ СИТУАЦИЈАМА

IV. ПОСЕБНЕ ОДРЕДБЕ

1. ПРОЦЕНА ШТЕТА ОД ШТЕТНОГ ДЕЈСТВА ВОДА
II РЕДА

1.1. Идентификација материјалних штета на по-
дручју

1.2. Критеријуми за процену штета

2. ОБАВЕШТАВАЊЕ ЈАВНОСТИ

3. ФИНАНСИРАЊЕ ОДБРАНЕ ОД ПОПЛАВА

3.1. Финансирање одбране од поплава за воде II
реда

3.2. Финансирање одбране од леда

3.3. Финансирање одбране од елементарних непо-
года и појава које прате штетна дејства вода II реда

3.4. Приоритети у финансирању

3.5. Измене персоналних решења

3.6. План рада за 2014. годину

І ОПШТИ ДЕО

1. ОРГАНИЗАЦИЈА ИНТЕГРАЛНЕ ОДБРАНЕ ОД ПОПЛАВА И ШТЕТНОГ ДЕЈСТВА ВОДА ЗА ВОДЕ II РЕДА НА ПОДРУЧЈУ ГРАДА СМЕДЕРЕВА

1.1. Одбрана угрожених насеља, уређених површина и добара од поплава вода II реда - градски оперативни план одбране за подручје града Смедерева

У приобаљу нерегулисаних водотокова II реда могу се јавити хидролошке појаве које изазивају плавање добара и насеља.

Због тога је овим планом обухваћено подручје које може бити угрожено не само услед неповољних хидролошких појава у водотоцима II реда без заштитних система, већ и подручје града у целини.

Тиме је обезбеђена могућност интегралне одбране од штетног дејства вода II реда на територији града Смедерева.

Оперативним планом дефинише се програм мера, радова и активности за неповољне хидролошке околности на назначеном подручју, који су систематизовани по степенима одбране од поплава и по учесницима са дефинисаним задужењима и обавезама у свакој фази одбране посебно.

1.2. Одбрана од леда на водотоцима II реда на подручју града Смедерева

Ледене појаве на притокама потенцијални су узрок повишења водостаја и плавења приобаља.

За ледене појаве на водотоцима који нису обухваћени Републичким оперативним планом за одбрану од поплава и леда у надлежаности је Града Смедерева.

1.3. Елементарне непогоде, пратеће појаве штетног дејства вода II реда и одбрана од града

Могућност коинциденције неповољних хидролошких услова (који могу изазвати повишене водостаје у водотоцима и бујичне феномене - плавање приобаља), са неповољним метеоролошким појавама (као што су бујичне кише, град у летњим условима, односно ледене кише и снежне падавине у зимским условима), условљава потребу да се планирају мере, радови и активности за превентивну заштиту, за уочавање непосредне опасности и спровођење одбране.

Због очекиваних размера поплава и штета на потенцијално угроженим деловима територије града, овакве појаве се третирају елементарним непогодама.

Оперативним планом обухваћене су и мере, радови и активности које је неопходно вршити у условима појаве других бујичних феномена - клизишта, одрона и бујичне лаве.

2. ГЕНЕРАЛНЕ КАРАКТЕРИСТИКЕ ПОДРУЧЈА

2.1. Генерална реонизација подручја

Подручје је лоцирано у сливовима водотока реке Дунав и реке Велика Морава па стога и припада водним подручјима "Дунав" и "Морава". Приказ насеља и добара од значаја за план одбране од поплава дат је по припадности водним подручјима.

Водно подручје "Дунав"

І Приобаље бујичних потока:

Месне заједнице: „Царина“, „Свети Сава“, „Ладна вода“, „Лештар“, „Златно брдо“.

І Приобаље бујичних потока:

Села: Водањ, Петријево, Удовице, Сеоне, Вучак.

Водно подручје "Морава"

а. насеља

1. Сеоска насеља и пољопривредне површине на подручју катастарских општина: Радинач, Враново, Мала Крсна, Скобаљ, Осипаоница, Лугавчина и Сараорци.

І Приобаље бујичних потока:

Села: Раља, Биновац, Друговац, Мало Орашје, Врбовац, Бадљевица, Михајловац, Ландол, Колари, Суводол, Луњевац, Добри До.

б. уређене пољопривредне површине

К.О. Осипаоница, К.О. Лугавчина и К.О. Сараорци, К.О. Раља, К.О. Радинач и К.О. Луњевац.

Овако извршена реонизација је приказана на карти одбране, која је саставни део овог плана, а која произилази из техничке документације за одбрану од поплава подручја града Смедерева.

2.2. Топографске карактеристике подручја

Територија града Смедерева има површину од **481,5 км²**. Град чине 11 градских Месних заједница и 27 сеоских насеља у којима живе око 108.209 становника (град-64.174 становника по попису из 2012 године).

Граничи се са општинама Гроцка (запад), Пожаревац (исток), Ковин (север), Смедеревска Паланка (југ).

Посебну специфичност овом подручју даје веома развијена хидрографска мрежа са великим рекама: река Дунав (18 км кроз територију града), река Велика Морава (51,5 км кроз територију града) са притокама изразито бујичног карактера.

Подручје је у целини брдско-равничарског карактера, при чему су најзначајнија добра и насеља лоцирана у равничарским, нижим деловима подручја са котом од 68 мнв до 74 мнв.

Овај део подручја угрожено је од бујичних поплава са околних брдских сливова који гравитирају ка реци Дунав и реци Велика Морава, посебно у условима коинциденције падавина у сливу са високим водостајима у овим рекама.

Конфигурација терена и описана диспозиција насеља и добара на подручју града Смедерева условљава посебну угроженост и од последица бујичних појава (нанос, бујична лава, клизишта, одрони), односно од ледених појава (ледоход, ледостај).

Сеоска насеља на вишим деловима терена обухваћена овим планом потенцијално су угрожена од бујичних поплава и бујичним појавама у притокама реке Дунав и реке Велика Морава.

2.3. Хидрографске карактеристике подручја: подаци о водотоцима и о подручју угроженом од поплава

За сагледавање степена угрожености овог подручја од штетног дејства вода II реда од посебног су значаја познавања хидрографских карактеристика подручја, проблематика заштите добара у приобаљу уређеним и неуређеним водотоцима, што је обухваћено следећим табеларним приказима:

ВОДНО ПОДРУЧЈЕ „МОРАВА“

ВОДОТОК Припадност подручју града 1	СЛИВ Локација ушћа 2	Хидрографске карактеристике водотока 3
1. река В.Морава Од км 0+000 до км 51+500 51,5 км	Слив р. Дунава: К.О. Кулич, (1.104 + 500)	Равничарски ток са успором диригованим режимом условљеним радом ХЕ „Ђердап“ и то: - већим до 5 км регулације - мањим до 21 + 200 регул.
1.1. Притока р. Језава Од км 11+000 до км 36+400, 25,4 км	Слив реке Мораве: К.О. Брежане, (6 + 200)	Равничарски ток са успором диригованим режимом условљеним радом ХЕ „Ђердап“ до 14+522 рег.корита
1.1.1. Притока Река Коњска 30 км	Слив реке Језаве: К.О. М.Крсна, (17 + 500)	Равничарско – бујични ток
1.1.2. Притока Поток Голобок, цео слив са притокама 8 км.	Слив реке Језаве: (нерегулациони део)	Бујични и равничарски ток низводно од аутопута БГД – Ниш
1.1.3. Притока Раља 27 км	Слив р. Језаве: К.О. Враново, (6 + 400)	Равничарски ток са сливом који обухвата уређене површине на левој обали од корита жел.пруте БГД – Ниш
1.1.3.1. Притока Ландолски поток, 3,2 км	Слив реке Раље: на 8 км	Равничарско-бујични ток који на регулисаном делу обухвата уређене пољопривредне површи.
1.1.3.2. Притока Поток Долови	Слив реке Раље: на 9,5 км	Равничарско-бујични ток који на регулисаном делу обухвата уређене пољопривредне површи.
1.1.3.3. Притока Поток Живковац, 3 км	Слив реке Раље: на 12,5 км	Равничарско-бујични ток који на регулисаном делу обухвата уређене пољопривредне површи.
1.1.3.4. Притока Поток Камендолски, 8 км	Слив реке Раље: на км 15	Равничарско-бујични ток који на регулисаном делу обухвата уређене пољопривредне површи.

Осенчена поља су водотоци вода I реда

Неосенчена поља су водотоци вода II реда

Наведено представља приказ повезаности Оперативног плана за одбрану од поплава за вода I реда Оперативног плана за одбрану од поплава за воде II реда на територији града Смедерева.

ХИДРОГРАФСКЕ КАРАКТЕРИСТИКЕ ПОДРУЧЈА: ПОДАЦИ О ВОДОГОЦИМА, О ПОДРУЧЈИМА УГРОЖЕНИМ ОД ПОПЛАВА И ПРОБЛЕМАТИЦИ ЗАШТИТЕ

ВОДНО ПОДРУЧЈЕ „ДУНАВ“

ВОДОТОК Припадност подручју града 1	СЛИВ Локација ушћа 2	Хидрографске карактеристике водотока 3
1. река Дунав Од км 1104+500 до км 1124+700 20,2 км		Равничарски ток са диригованим режимом условљеним радом ХЕ „Ђердап“
1.1. Притока Поток Селиште 3,8 км	Слив реке Дунава: К.О. Орешац (1123 + 800)	Бујични ток
1.2. Притока Поток Удовички 2,8 км	Слив реке Дунава: К.О. Удовице (1120 + 000)	Равничарско – бујични ток
1.3. Притока Поток Саставак 3,0 км	Слив реке Дунава: К.О. Сеоне, (1124 + 700)	Бујични ток
1.4. Притока Поток Поток 2,4 км	Слив реке Дунава: К.О. Удовице, К.О. Сеоне, (1123 + 000)	Бујични поток
1.5. Притока Петријевски поток 8 км	Слив реке Дунав: Ушће у зони Тврђаве (1115 + 200)	Равничарско-бујични ток који обухвата и уређене површине у насељу Смедерево
1.5.1. Притока Ђириловачки поток 2,5 км	Слив Петријевског потока са ушћем на споју улица Петријевска и Старца Вујадина	Бујични ток који обухвата и уређене површине у насељима Ковачићево и Лештар
1.6. Притока Вучачки поток 4 км	Слив реке Дунав: Ушће у Језавској акумулацији са евакуацијом преко каналске мреже и ЦС „Смедерево“ у реку Дунав	Бујични ток који обухвата и уређене површине у насељима Вучак и Смедерево
2. река Језава Од км 0+000 до км 8+908 8,908 км	Слив реке Мораве: К.О. Брежане (6 + 200 – Регулација)	Равничарски ток у успору диригованим режимом условљеним радом ХЕ „Ђердап“
2.1. Притока Бадрика-цео слив са притокама 32 км	Слив реке Језаве: К.О. Липе, (6 + 200 – регулација)	Равничарски ток у успору за веће воде од р. Језаве, урађено пројектно решење уређења слива Бадрике (канални ЦС) није реализовано

2.4. Саобраћајна инфраструктура и систем веза подручја

Ефикасност спровођења одбране од поплава и заштиту од различитих видова штетног дејства вода II реда, у директној је зависности од могућности обезбеђења услова за приступ угроженим локацијама града, одбрамбеној линији у ванредним хидролошким околностима чија се одбрана може организовати, односно за евакуацију добара и становништва у ванредном стању.

Саставни део градског плана за одбрану од поплава за вода II реда је детаљан план саобраћајница на подручју града систематизован по категоријама пута уз неопходне податке од значаја за спровођење одбране.

Ефикасан систем веза је предуслов за благовремену размену информација и доношења благовремених одлука у току одбране од поплава.

Саставни део овог плана је преглед телефонских и факс веза између учесника.

II ОПЕРАТИВНИ ПЛАН ЗА ОДБРАНУ ОД ПОПЛАВА ЗА ВОДЕ II РЕДА НА ПОДРУЧЈУ ГРАДА СМЕДЕРЕВА

II-1. ОРГАНИЗАЦИЈА ОДБРАНЕ ОД ПОПЛАВА ЗА ВОДЕ II РЕДА НА ПОДРУЧЈУ ГРАДА СМЕДЕРЕВА

1. ШЕМА ОСНОВНИХ АКТИВНОСТИ У ОДБРАНИ ОД ПОПЛАВА НА ПОДРУЧЈУ ГРАДА СМЕДЕРЕВА

1. ШЕМА ОСНОВНИХ АКТИВНОСТИ

Одбрана од поплава и других видова штетног дејства вода на подручју града

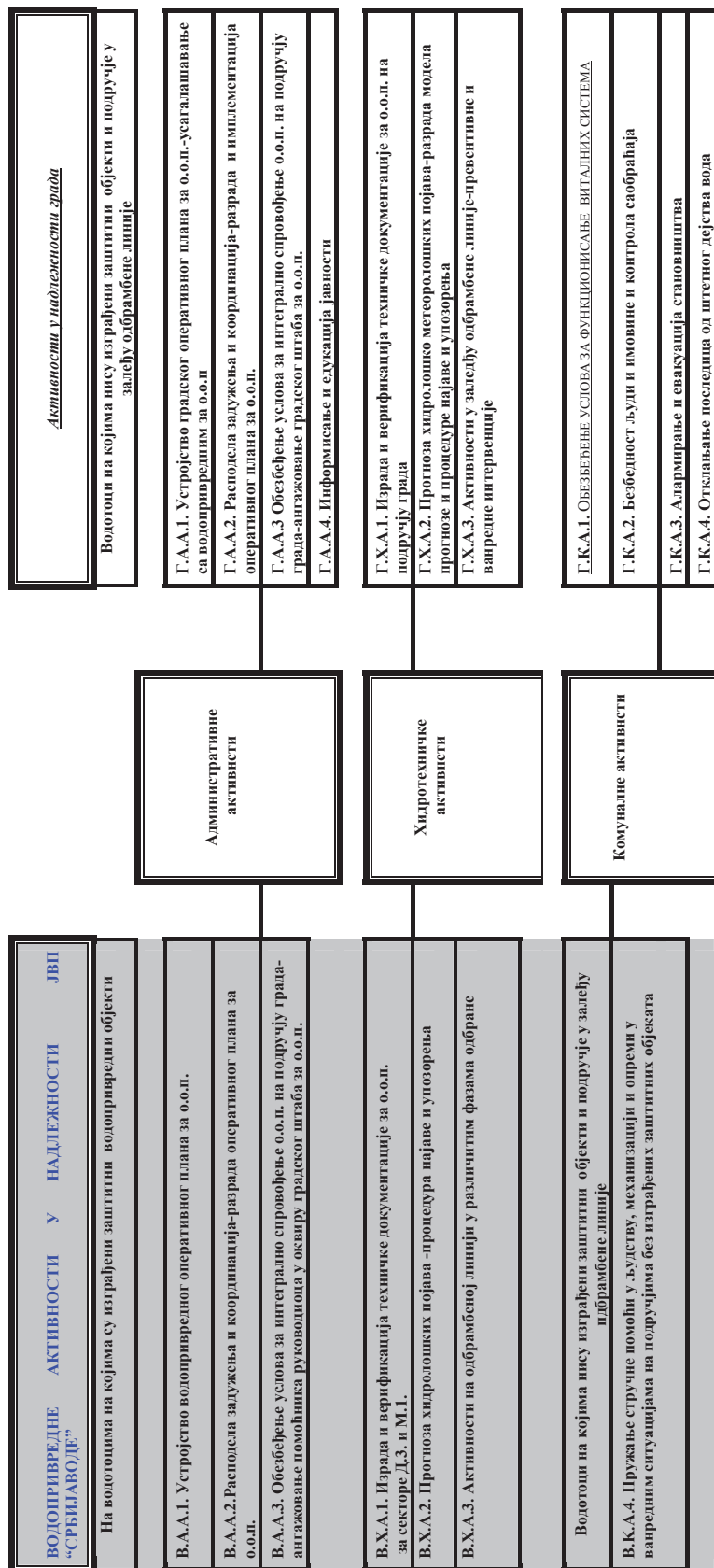
**НАПОМЕНА:**

Овом шемом није дефинисана динамика спровођења активности. Свака активност обухвата три фазе:

- **превентивно ангажовање** - у периоду редовних хидролошких околности,
- **интезивно ангажовање** - у периоду настанка опасности,
- **ванредно стање** - у околностима директне угрожености становништва и добара од поплава и штетног дејства вода без могућности одбране.

2. РУКОВОЂЕЊЕ ОДБРАНОМ ОД ПОПЛАВА ЗА ВОДЕ II РЕДА НА ПОДРУЧЈУ ГРАДА СМЕДЕРЕВА

Руковођење одбраном за воде II реда засновано је на принципима јасне субординације и координације директних и индиректних субјеката.

Специфичност заштите подручја града Смедерева условљава обезбеђење услова за интегрално спровођење одбране од штетног дејства уз учешће:

- **Градског штаба за ванредне ситуације на територији града Смедерева**

Члана Градског штаба за ванредне ситуације надлежан за мере заштите и одбране од поплава- координација, руковођење и реализација плана одбране од поплава за воде II реда на подручју града Смедерева.

- **Градских субјеката** - надлежне службе Града Смедерева, одговорна лица – повереника за делове подручја града (месне заједнице) и производне системе који се као целине морају засебно штитити, градски комунални системи и расположива оператива која мора бити ангажована у одбрани;

- **Виталних система на подручју града** - институције са седиштем на подручју града без којих се не може одвијати функционисање града у ванредним условима - задовољење потреба становништва и производње, односно институција које могу обезбедити ефикасно спашавање становништва и добара.

Шемом руковођења дефинисани су правци руковођења, правци индиректне и директне координације ових субјеката уз поштовање принципа хијерархије и субординације.

2.1. Шема руковођења одбраном од поплава вода II реда на подручју града Смедерева

2.1.1. Генерална шема руковођења и координације активности у одбрани од поплава од вода II реда

2. Руководјење одбраном од поплава на подручју града
 2.1.2. ДЕТАЉНА ШЕМА РУКОВОЂЕЊА И КООРДИНАЦИЈЕ АКТИВНОСТИ У ОДБРАНИ ОД ПОПЛАВА
 ВОДНО ПОДРУЧЈЕ "ДУНАВ"

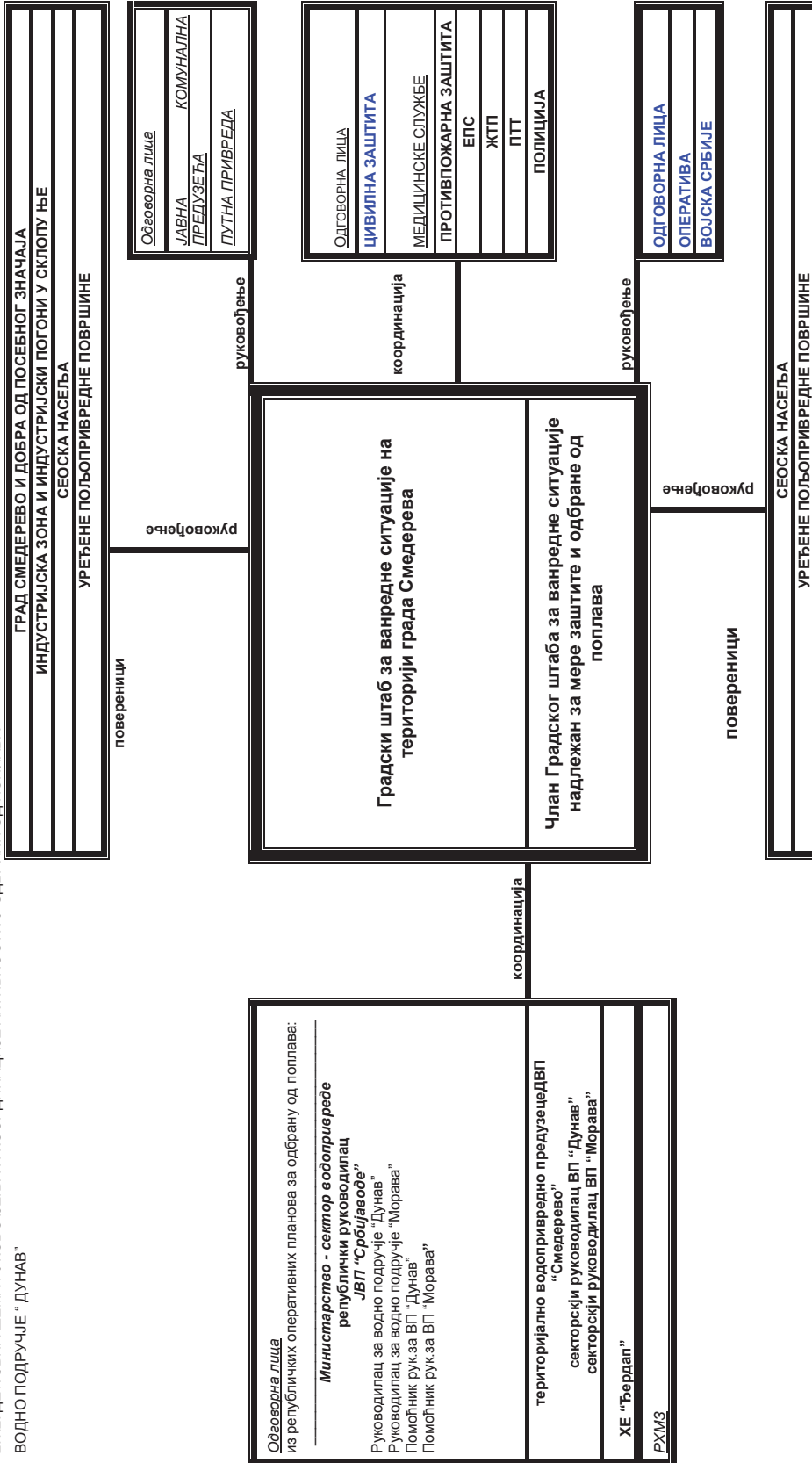

ВОДНО ПОДРУЧЈЕ " МОРАВА "

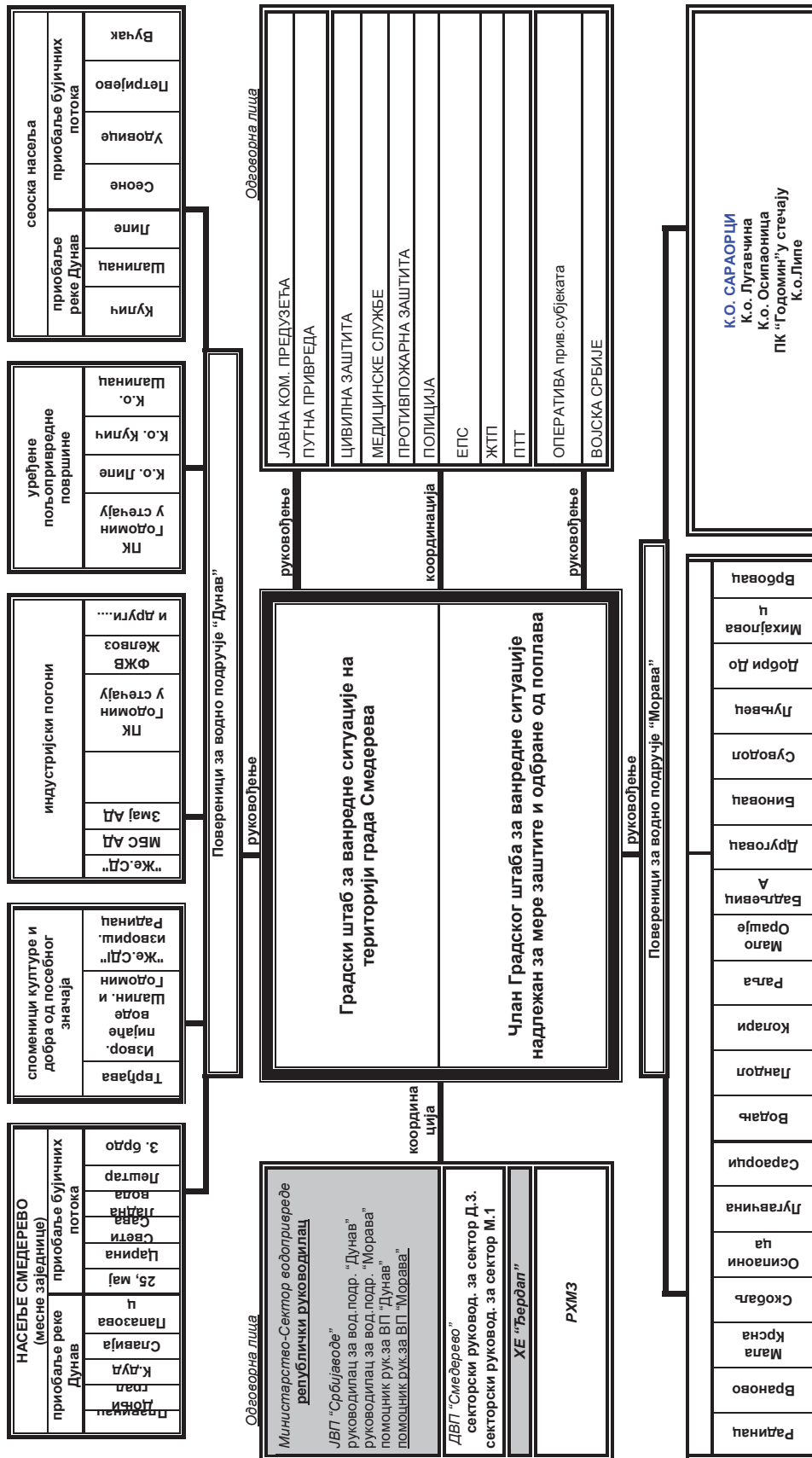

2.2. Субјекти руковођења одбраном од поплава за воде II реда на подручју града - одговорности и координација субјеката руковођења у одбрани од поплава

2.2.1. Градски штаб за ванредне ситуације на територији града Смедерева,

2.2.2. Члан Градског штаба за ванредне ситуације надлежан за мере заштите и одбране од поплава,

2.2.3 Помоћници члана штаба за ванредне ситуације надлежног за мере заштите и одбране од поплава,

2.2.4. Технички сектор, представници градских виталних система, представници привредних система и повереници из плана одбране од поплава.

Сходно Републичком Општем плану одбране од поплава за период 2012-2018 године, а на основу поглавља Институционално организовање одбране, за координацију одбране од поплава за територију јединице локалне самоуправе задужен је Члан Градског штаба за ванредне ситуације надлежан за мере заштите и одбране од поплава.

Лице задужено за координацију одбране од поплава на територији јединице локалне самоуправе је, за време одбране од поплава на својој територији, дужно да непрекидно размењује информације од значаја за интегрално управљање одбраном од поплава на водама II реда, са јавним пољопривредним предузећем, надлежним за спровођење одбране од поплава на водама I реда, на територији јединице локалне самоуправе.

Лице задужено локалним оперативним планом дужно је да евидентира податке о свим поплавним догађајима о поплавама II реда и да их достави надлежном јавном водопривредном предузећу.

Лице задужено локалним оперативним планом дужно је да на територији града организује и спроводи одбрану од поплава као редовну и ванредну одбрану од поплава, али и приликом проглашења ванредног стања. За извођење неопходних радова у циљу управљања заштитним објектима (одржавање, санација, реконструкција и др.) потребно је ангажовати стручне и специјализоване службе односно предузећа. Такве службе, у складу са Законом о ванредним ситуацијама могу да буду у саставу градског штаба за ванредне ситуације на територији града Смедерева.

Лице задужено локалним оперативним планом руководи следећим целинама:

- **технички сектор:** стручна лица из институција које се баве проблематиком одбране од поплава и то ДВП „Смедерево“ и стручна лица из предузећа која својом оперативом директно учествују у одбрани (Јавна комунална предузећа).

- **представници градских виталних система** - медицинске службе, МУП и др.

- **представници привредних система** који у одбрани представљају посебну целину.

Седиште Штаба и систем веза

Седиште Штаба је зграда Града Смедерева са постојећим системом комуникације – телефонским путем, факсом, и радио везама.

2.2.2.1 Члан Градског штаба за ванредне ситуације надлежан за мере заштите и одбране од поплава (Лице задужено локалним оперативним планом)

Члан Градског штаба за ванредне ситуације надлежан за мере заштите и одбране од поплава од вода II реда(Лице задужено локалним оперативним планом) за време одбране од поплава врши нарочито следеће послове:

Фаза превентивних активности:

1. Обезбеђује услове за имплементацију оперативног плана код свих привредних субјеката;

2. Обезбеђује услове и организује програм мера и активности за имплементацију плана за одбрану од поплава код институција које чине виталне системе града;

3. Обезбеђује услове за интегралне и координиране активности у имплементацији оперативних планова и организован рад у редовним условима;

4. Обезбеђује услове за израду техничке документације за одбрану од поплава за подручје града;

5. Обезбеђује услове и организује програм мера и активности за информисање и едукацију јавности;

6. Организује и спроводи програм мера и активности за обезбеђење прихватних центара за прихват људи и имовине у редовним условима;

Фаза редовних активности:

7. Руководи и координира радом техничког сектора, представницима градских виталних система, представницима привредних система и повереницима из плана одбране од поплава за воде II реда у ванредним условима.

8. Сарађује са руководством за одбрану од поплава и леда за водна подручја „Дунав“ и „Морава“;

9. Сарађује са секторским руководиоцем ДВП ²Смедерево² сектор Д.3. и сектор М.1.

10. У оквиру Штаба за ванредне ситуације, издаје наредбу о предузимању мера за спречавање поплава, које се односе пре свега на ангажовање радне снаге, механизације и других средстава и др;

Фаза након престанка опасности:

11. Обезбеђује услове за спровођење мера и руководи активностима и радовима на отклањању последица поплава вода II реда по престанку опасности.

2.2.2.2. Помоћници Члана Градског штаба за ванредне ситуације надлежног за мере заштите и одбране од поплава од вода II реда

Помоћник Члана Градског штаба за ванредне ситуације надлежан за мере заштите и одбране од поплава, врши следеће послове, у свим фазама одбране, као и у фази ванредног стања, односно у фази отклањања последица штета:

1. Директно обезбеђује имплементацију оперативног плана код субјеката који учествују у одбрани од поплава за воде II реда;

2. Координира рад повереника помоћника и о томе обавештава руководиоца Штаба;

3. Врши непосредан увид стања на подручју које може бити угрожено у синхронизацији са повереником, у фази превентивних активности;

4. Врши непосредан увид стања на угроженом подручју у синхронизацији са повереником;

5. Спроводи наредбе помоћника Члана Градског штаба за ванредне ситуације надлежног за мере заштите и одбране

од поплава, информиса га о стању на терену и предлаже предузимање радова и мера који изискују материјалне трошкове у току одбране, као и материјалне трошкове за отклањање последица поплава;

6. Издаје налоге повереницима и оперативи и организује све хитне радове на канализационој мрежи;

7. Води евиденцију о предузетим радовима, мерама и утрошеним средствима у току одбране и отклањању последица поплава;

8. Подноси извештај помоћнику Члана Градског штаба за ванредне ситуације надлежног за мере заштите и одбране од поплава, по завршетку одбране од поплава, а по потреби и у току одбране.

2.2.2.3 Повереници Помоћника

Повереници помоћника Члана Градског штаба за ванредне ситуације надлежног за мере заштите и одбране од поплава, врше нарочито следеће послове у свим фазама одбране као и у фази ванредног стања, односно у фази отклањања последица штета:

1. Врше непосредан увид у стање на подручју и доставља информације помоћницима;

2. Предлажу спровођење радова и мера на свом терену у зони одбране у току;

3. Организују и руководе хитним радовима и мерама у свом реону (улици);

4. Извештавају помоћника о предузетим мерама и воде евиденцију о стању на терену, ангажованом људству, механизацији и др.

Посебним документима, који чине саставни део овог плана, именовани су повереници и њихови заменици за делове подручја у сликове са извршеном реонизацијом.

Овим документима обухваћени су сви потребни подаци од значаја за комуникацију у различитим фазама одбране.

2.2.2.4 Одговорна лица виталних система

Посебним документима који су саставни део овог Плана именована су одговорна лица и њихови заменици институција који чине виталне системе града са дефинисаном улогом у одбрани од поплава: ЈКП “Водовод”, ЈКП „Чистоћа“, ЈКП „Паркинг сервис“, ПЗП „Пожаревац“ Пункт Смедерево,

Др. Цивилна заштита, Општа болница Смедерево, Дом здравља Смедерево и др.

Овим документима су назначени сви потребни подаци од значаја за комуникацију у различитим фазама одбране од поплава за воде II реда.

3. СУБЈЕКТИ СПРОВОЂЕЊА ОДБРАНЕ ОД ПОПЛАВА ЗА ВОДЕ II РЕДА

3.1. Територијално водопривредно предузеће

Подручје града Смедерева, подељено шемом реонизације на два водна подручја “Дунав” и “Морава”, покрива Друштвено Водопривредно предузеће “Смедерево” са задужењима која проистичу из уговора са ЈВП “Србијаводе” Београд, о одржавању заштитних објеката и спровођењу одбране од поплава на водотоцима са изграђеним заштитним објектима и о одржавању система за одводњавање Годоминоског поља и објеката у склопу њега (Црпна станица “Смедерево”, Црпна станица “Кулич 1 и 2”), о одржавању и управљању Црпне станице “Језава” у Смедереву, за евакуацију великих вода у реку Дунав.

Улога људства, механизације и опреме ДВП “Смедерево” у целини у одбрани од поплава дефинисана је годишњим оперативним планом за одбрану од поплава Министарства пољопривреде, шумарства и водопривреде - сектор водопривреде (за сектор Д.3. водна подручја “Дунав” и сектор М.1. водна подручја “Морава”), као и водопривредном техничком документацијом за одбрану од поплава.

Посебну улогу ово предузеће има у спровођењу одбране на заштитним објектима у синхронизацији са одбраном на водотоцима означеним градским планом.

3.2. Витални системи заштите подручја града

У ванредним околностима неопходно је обезбеђење услова за несметани рад виталних система града и подручја у целини, који су делом и активни учесници у спровођењу одбране.

Овим планом дефинише се првенствено заштита и обезбеђење објеката и седишта ових виталних система, али и њихова улога у пружању помоћи учесницима који непосредно учествују у одбрани.

Ознака	ВИТАЛНИ СИСТЕМИ (ИНСТИТУЦИЈА)	УЛОГА У ВАНРЕДНИМ ОКОЛНОСТИМА
ЈКПВ	Систем за водоснабдевање града, приградских и сеоских насеља ЈКП “Водовод”	- обезбеђује поуздано водоснабдевање конзума, - преузима посебне превентивне мере заштите својих виталних објеката система за водоснабдевање који могу бити угрожени штетним дејством вода, - учествује својом оперативом у реализацији оперативних мера, активности и радова у превентивној фази одбране и фази одклањања последица у складу са шемом руковођења и координације.
ПЗП	Саобраћајнице, путеви веће важности и путеви од значаја за одбрану од поплава Пред. за путеве Пожаревац-Пункт Смедерево	- обезбеђује сопствене објекте и опрему од директног утицаја поплава вода, - обезбеђује заштиту објеката у склопу путева од штетног дејства воде (редовно чишћење канала, сливника, пропуста, мостова у склопу пута, - обезбеђује прилазе за одбрану од поплава, - обезбеђује поуздано функционисање сопствене оперативе у ванредним околностима, - учествује својом оперативом у реализацији оперативних мера, активности и радова у превентивној фази одбране и фази одклањања последица у складу са шемом руковођења и координације.

ЖКП	Одржавање јавних површина (ЖКП “Чистоћа“ и ЖКП Паркинг сервис)	- обезбеђење сопствених објеката и опреме од директног утицаја поплавних вода, - одржавање чистоће на саобраћајницама и јавним површинама од значаја за одбрану од поплава, у складу са приоритетима (приступни пут до одбрамбених линија, заштитних објеката и путеви на којима се формира градски бујични талас), - учествује својом оперативом у реализацији оперативних мера, активности и радова у превентивној фази одбране и фази одклањања последица у складу са шемом руковођења и координације.
ЖКПВ	Одржавање атмосферске и фекалне канализације (ЖКП “Водовод”)	- обезбеђење сопствених објеката и опреме од директног утицаја поплавних вода, - одржавање система атмосферске канализације по утврђеном приоритету - одржавање система фекалне канализације, - учествује својом оперативом у реализацији оперативних мера, активности и радова у превентивној фази одбране и фази одклањања последица у складу са шемом руковођења и координације.
МУП	МУП Србије-Сектор за ванредне ситуације	- обезбеђење сопствених објеката и опреме од директног утицаја поплавних вода, - усаглашавање и имплементација градског оперативног плана за одбрану од поплава са планом цивилне заштите, - директно учешће у различитим фазама одбране.
МУП	МУП Србије-Сектор за ванредне ситуације	- обезбеђење сопствених објеката и опреме од директног утицаја поплавних вода, - планирање и организација кадрова, опреме и медицинских средстава за пружање помоћи учесницима у одбрани од поплава на угроженом подручју у различитим фазама одбране.
МУП	МУП Србије-Сектор за ванредне ситуације	- обезбеђење сопствених објеката и опреме од директног утицаја поплавних вода, - планирање и организација кадрова, опреме и средстава за противпожарну заштиту објеката и имовине, - пружање помоћи другим учесницима у одбрани од поплава у различитим фазама одбране.
МУП	Безбедност људи и имовине и контрола саобраћајница (МУП Србије ПУ Смедерево)	- обезбеђење сопствених објеката и опреме од директног утицаја поплавних вода, - контрола и организација саобраћаја за елиминацију загушења и обезбеђењу прис;тупа до одбрамбене линије, - безбедност људи и имовине на угроженом подручју.
ЕПС	Обезбеђење снабдевања електричном енергијом и заштита имовина ЕПС снабдевање ПД ЕД Центар доо Београд ЕД “Електроморава” Смедерево	- обезбеђење сопствених објеката и опреме од директног утицаја поплавних вода, - заштита људи и имовине од опасности од електричних удара на угроженом подручјима, - планирање и организација кадрова, опреме и средстава за пружање помоћи учесницима у одбрани од поплава, - довод електричне енергије до локалитета за напајање мобилних пумпних агрегата.
ПТТ	Обезбеђење телекомуникационих веза (ЈП “Телеком”)	- обезбеђење сопствених објеката и опреме од директног утицаја поплавних вода, - обезбеђење поузданих комуникационих веза у ванредним околностима, - планирање, организација кадрова, опреме и материјала за одржавање система веза у функционалном стању у ванредним околностима.
ВС	Војска Србије	- обезбеђење сопствених објеката и опреме од директног утицаја поплавних вода, - планирање људства, опреме за пружање помоћи учесницима у одбрани од поплава и становништву на угроженом подручју у различитим фазама одбране.

Посебним актима уз обострану сагласност Скупштина града дефинисаће обавезе поменутих субјеката виталних система у спровођењу одбране добара на подручју града од штетног дејства вода.

3.3. Остали субјекти – учесници у одбрани од поплава

Спровођење одбране добара на подручју града од поплава од вода II реда, својим људством, стручним кадровима, механизацијом, опремом и материјалом, врше субјекти одбране – привредне организације.

II-2. ПЛАН МЕРА, АКТИВНОСТИ И РАДОВА У ОДБРАНИ ОД ПОПЛАВА ПРАТЕЋИХ ПОЈАВА ШТЕТНОГ ДЕЈСТВА ВОДА II РЕДА

1. ИМПЛЕМЕНТАЦИЈА И РАЗРАДА СИНХРОН ПЛАНА МЕРА, АКТИВНОСТИ И РАДОВА

Основном шемом активности (поглавље II-1 Плана) дефинисане су три групе активности (мера и радова) у одбрани од штетног дејства вода уз генералну поделу на водопривредне активности и активности у надлежности .

За дефинисане субјекте и њихова задужења у одбрани од штетног дејства вода из поглавља II-3 овог плана, по дефинисаној детаљној шеми града руковођења координације и субординације (поглавља II-3/2.1.1.) од стране субјеката руковођења, дефинише се синхрон план мера, активности и радова у интегралној одбрани од поплава вода II реда на подручју града Смедерева.

Овим планом дефинисано је редовно спровођење ових активности, тренутна оцена спремности - (степен реализације), критеријум за проглашење почетка и престанка спровођења одбрамбене активности, субјекти извршења (са задужењима) и субјекти руковођења

Напомена:

Овај синхрон план је основ за предузимање конкретних активности у различитим фазама одбране. Конкретизација синхрон плана за одређене делове подручја града и водотоке који угрожавају подручја извршиће се кроз техничку документацију за одбрану од штетног дејства поплавних вода II реда на подручју града Смедерева.

2. СИНХРОН ПЛАН МЕРА, АКТИВНОСТИ И РАДОВА У ИНТЕГРАЛНОЈ ОДБРАНИ ОД ПОПЛАВА ВОДА II РЕДА НА ПОДРУЧЈУ ГРАДА СМЕДЕРЕВА

СИНХРОН ПЛАН ГРАДА

ВОДОПРИВРЕДНЕ АКТИВНОСТИ		АКТИВНОСТИ У НАДЛЕЖНОСТИ ГРАДА				Субјекти у одбрани од поплава и леда	Задужења	Субјекти руковођења	Остварени степен реализације (Критеријум за проглашење почетка и престанка ангажовања)
АДМИНИСТРАТИВНЕ АКТИВНОСТИ В.А.А.	ХИДРОТЕХНИЧКЕ АКТИВНОСТИ В.Х.А.	АДМИНИСТРАТИВНЕ АКТИВНОСТИ Г.А.А.	ХИДРОТЕХНИЧКЕ АКТИВНОСТИ Г.Х.А.	КОМУНАЛНЕ АКТИВНОСТИ Г.К.А.					
В.А.А.1. Устројство водоприредног оперативног плана за о.п.					ДВП "Смедеревс"	организација и реализација активности	главни руководилац помоћник за ВП секторски за ВП	реализовано	
В.А.А.2. Распдела задужења и координација-разрада оперативног плана за о.п.					Градски Штаб за ванредне ситуације	организација и реализација активности	члана Градског штаба помоћник члана повереник	реализација у току	
В.А.А.3. Обезбеђење услова за интегрално спровођење о.п. за подручју града -градског штаба за ванредне ситуације					ДВП "Смедеревс"	организација и реализација активности	главни руководилац помоћник за ВП секторски за ВП	реализовано	
		Г.А.А.1. имплементација оперативног плана- подела задужења и одговорности			Градски Штаб за ванредне ситуације	организација и реализација активности	члана Градског штаба помоћник члана повереник	реализација у току	
		Г.А.А.2. расподела задужења			Градски Штаб за ванредне ситуације	организација и реализација активности	члана Градског штаба помоћник члана повереник	реализација у току	
		Г.А.А.3. информисање и едукација јавности посебним садржајем			Градски Штаб за ванредне ситуације	организација и реализација активности	члана Градског штаба помоћник члана повереник	реализација у току	
	В.Х.А.1. Израда и верификација техничке документације за сектор Д.3. за о.п. (Општи план за о.п.)				ДВП "Смедеревс"	организација и реализација активности	главни руководилац помоћник за ВП секторски за ВП	реализовано	
	В.Х.А.2. Прогноза хидролошких појава-верификација опасности и процедуре најаве и утврђења				ДВП "Смедеревс"	организација и реализација активности	главни руководилац помоћник за ВП секторски за ВП	реализовано	
			Г.Х.А.1. Техничка документација о.п. за водотоке и брањено подручје. изучавање ... поплава сагледавање ризика поплава природни фактори, антропогени фактори) утврђивање слабих места утврђивање плавних зона и реонизација плавних зона		Градски Штаб за ванредне ситуације	Организација и реализација активности	члана Градског штаба помоћник члана повереник	реализација у току	

ВОДОПРИВРЕДНЕ АКТИВНОСТИ		АКТИВНОСТИ У НАДЛЕЖНОСТИ ГРАДА			Субјекти у одбрани од поплава и леда	Задужена	Субјекти руковођења	Остварени степен реализације (критеријум за проглашење почетка и престанка ангажовања)
АДМИНИСТРАТИВНЕ АКТИВНОСТИ В.А.А.	ХИДРОТЕХНИЧКЕ АКТИВНОСТИ В.Х.А.	АДМИНИСТРАТИВНЕ АКТИВНОСТИ Г.А.А.	ХИДРОТЕХНИЧКЕ АКТИВНОСТИ Г.Х.А.	КОМУНАЛНЕ АКТИВНОСТИ Г.К.А.				
			по степену угрожености (поплавена, одронима, клизиштима, бујичних наноса), - историјски подаци о забележеним појавама и регистрована У циљу планирања одбране и усмеравање урбан. За коришћење угрожених делова подручја, - модел прогнозе		Градски Штаб за ванредне ситуације	организација и реализација активности	члана Градског штаба помоћник члана повереник	реализација у току
			Г.Х.А.2. Прогноза учаване поплава и упозорење, Г.Х.А.2/1 разрада и имплементација модела за прогнозу и учаване опасности од поплава и процену размере поплава (осматрачки пункт, задужена осматрача) Г.Х.А.2/2 устројство процедуре за ургентно обавештавање Г.Х.А.2/3 Најава непосредне опасности -обавештавање и обукување		Градски Штаб за ванредне ситуације	организација и реализација активности	члана Градског штаба помоћник члана повереник	реализација у току
		В.Х.А.3. Активности на одбрамбеној линији у различитим фазама одбране В.Х.А.3/1 Редовне активности територијалног водопривредног предузећа у различитим фазама одбране у складу са оперативним планом Министарства и техничкој документацији за о.о.п. одржавање заштитних објеката - редовна одбрана водотоцима са изграђеним заштитним објектима			Градски Штаб за ванредне ситуације	организација и реализација активности	члана Градског штаба помоћник члана повереник	реализација у току

ВОДОПРИВРЕДНЕ АКТИВНОСТИ		АКТИВНОСТИ У НАДЛЕЖНОСТИ ГРАДА			Субјекти у одбрани од поплава и леда	Задужења	Субјекти руковођења	Остварени степен реализације (Критеријум за пропашење почетка и престана ангажовања
АДМИНИСТРАТИВНЕ АКТИВНОСТИ ВА.А.	ХИДРОТЕХНИЧКЕ АКТИВНОСТИ В.Х.А.	АДМИНИСТРАТИВНЕ АКТИВНОСТИ Г.А.А.	ХИДРОТЕХНИЧКЕ АКТИВНОСТИ Г.Х.А.	КОМУНАЛНЕ АКТИВНОСТИ Г.К.А.				
			3. Активностина изграденој одбрамбеној линији у зони воду В.Х.А.3/1 - редовне активности територијалног водоприредног предузећа у различитим фазама одоране у складу са оперативним планом Министарства и ... техничкој документацији за о.о.п. одржавање заштитних објеката - редовна одбрана водотоцима са изграђеним заштитним објектима В.Х.А.3/2 - ванредне активности тетироралног водоприредног предузећа уз синхронизовано учешће других субјеката ванредна одбрана од поплава на водотоцима са изграђеним заштитним објектима		Градски Штаб за ванредне ситуације	организација и реализација активности	члана Градског штаба помоћник члана повереник	реализација у току
					Градски Штаб за ванредне ситуације	организација и реализација активности	члана Градског штаба помоћник члана повереник	реализација у току
				Г.К.А.1. Обезбеђење функционисања виталних система Г.К.А.1/1 Заштите сопствених објеката Г.К.А.1/2 Обезбеђење услова за континуитет рада виталних система	Градски Штаб за ванредне ситуације	организација и реализација активности	члана Градског штаба помоћник члана повереник	реализација у току
				Г.К.А.2. Безбедност људи и имовине -контрола саобраћаја Г.К.А.2/1 Обезбеђење заштиту сопствених објеката	Градски Штаб за ванредне ситуације	организација и реализација активности	члана Градског штаба помоћник члана повереник	реализација у току

ВОДОПРИВРЕДНЕ АКТИВНОСТИ		АКТИВНОСТИ У НАДЛЕЖНОСТИ ГРАДА			Субјекти у одрани од поплава и леда	Задужења	Субјекти руковођења	Остварени степен реализације (Критеријум за проглашење почетка и престанка ангаовања а
АДМИНИСТРАТИВНЕ АКТИВНОСТИ В.А.А.	ХИДРОТЕХНИЧКЕ АКТИВНОСТИ В.Х.А.	АДМИНИСТРАТИВНЕ АКТИВНОСТИ Г.А.А.	ХИДРОТЕХНИЧКЕ АКТИВНОСТИ Г.Х.А.	КОМУНАЛНЕ АКТИВНОСТИ Г.К.А.				
				<p>Г.К.А.3. Алармирање и евакуација становништва</p> <p>Г.К.А.3/1 Разрада процедуре алармирања посебних прималоца (Градски Штаб за ванредне ситуације Штаб ЦЗ витални системи рада, привредни објекти)</p> <p>Г.К.А.3/2 Разрада процедуре алармирања становништва</p> <p>Г.К.А.3/4 Идентификација одређишта и обезбеђењу услова за прихват</p> <p>Г.К.А.3/5 Организација евакуације људи, стоке и имовине Г.К.А.3/6 План евакуације</p>			<p>Градски Штаб за ванредне ситуације</p> <p>организација и реализација активности</p> <p>члана Градског штаба помоћник члана повереник</p>	<p>реализација у току</p>

Руковођење одбраном на одређеним притокама реке Дунав и реке Велика Морава је у надлежности Градски Штаб за ванредне ситуације- Члан Градског штаба за ванредне ситуације надлежан за мере заштите и одбране од поплава

3. ЕЛЕМЕНТАРНЕ НЕПОГОДЕ, ПРАТЕЋЕ ПОЈАВЕ ШТЕТНОГ ДЕЈСТВА ВОДА II РЕДА И ОДБРАНА ОД ГРАДА

Интегрална одбрана од штетног дејства вода II реда подразумева поред поменутих активности на одбрани од поплава и предузимање одређених активности, радова и мера на деловима подручја Града, који су потенцијално угрожени штетним дејством вода II реда, у условима који се третирају елементарним непогодама:

Бујичне кише и бујични феномени

Одбрана од ових појава се третира као одбрана од поплава уз посебне мере које се предузимају на подручју које је потенцијално угрожено приливом бујичног наноса (бујичне лаве), клизишта и одрона. Специфичност ових појава не омогућавају одбрану у моменту настанка, тако да се одбрана своди на превентивне активности у циљу смањења могућности настанка:

- идентификација локалитета на којима се продучују ови феномени,
- идентификација подручја које може бити угрожено овим феноменом,
- систематско спровођење санационих мера и радова на овим локалитетима,
- превентивно планирање начина коришћења простора на угроженом подручју.

Реализација ових активности је у надлежности Скупштине града, ЈП Дирекције за изградњу, урбанизам и грађевинско земљиште Смедерево, као и ЈКП "Чистоћа" и ЈКП "Паркинг сервис", односно Предузећа за путеве Пожаревац- Пункт Смедерево.

Руковођење овим активностима врши Члан Градског штаба за ванредне ситуације надлежан за мере заштите и одбране од поплава, по утврђеној шеми руковођења.

II-3. ОСТВАРЕНИ СТЕПЕН ЗАШТИТЕ - УРГЕНТНЕ АКТИВНОСТИ НА ОТКЛАЊАЊУ УЧЕНИХ СЛАБИХ МЕСТА ОДБРАМБЕНЕ ЛИНИЈЕ И ПОЈАВА НА НЕУРЕЂЕНИМ ВОДОТОЦИМА

Табеларни приказ

о системима за заштиту од поплава и проблемима заштите

Дефинисање водотокова и канала на којима се спроводи одбрана од поплава, небрањена подручја уређене деонице и деонице са изграђеним водним објектима за ООП

Извод из републичког ОПОП
Спољне воде - 2. Системи за заштиту од поплава – сектори, деонице, заштитни водни објекти, штићена поплавна подручја и критеријуми за проглашење редовне и ванредне одбране од поплава од спољних вода и загушења ледом

Водно подручје „Дунав“

СМЕДЕРЕВО		12.87 км		„Годомин“	
Дунав код Смедерева		Бране „Смедерево“, „Петријево“ и „Ђириловац“			
Д.3.	Дунав, притока десна обала од ушћа Велике Мораве до марине у Смедереву	1. Десни насип уз Дунав од ушћа Велике Мораве до марине у Смедереву са насипом уз десну обалу марине, 9.83км (Левни насип уз Велику Мораву од ушћа у Дунав до ушћа Језаве, 9.20 км – на водном подручју „Морава“, видети М.1.1.) 3. (Левни насип уз Језаву од ушћа у Велику Мораву до високог терена, 6.35 км – на водном подручју „Морава“, видети М.1.1.)	В Дунав: Смедерево (Р); Л, Д, И, „0“ 65.36 ВВ 845 (16.04.2006.) РО 600 71.36 ВО 700 72.36 МВ 844 (Н1%) КВ3 964 75.00	Затворена касета	9.83 км (25.38 км) (видети М.1.1.) СМЕДЕРЕВО
Д.3.1.	Језава 9.83 км (видети М.1.1.)		В Велика Морава: Љубичевски МОСТ (Р); Л, Д, И, „0“ 73.42 РО 706 (4.05.1958.) ВО 450 77.92 МВ 600 79.42 Q 2% = 2260 м ³ /s		
Д.3.2.	Дунав десна обала код Смедерева 3.04 км	1. Десни насип уз Дунав дуж леве обале марине у Смедереву, 0.70 км са ** другом линијом одбране у зони „Смедеревске трџаве“, 0.30 км, укупно 1.00 км 2. Заштитни зид - ескарпа тврђаве у Смедереву и обалоутврда (недовољне заштитне висине) у зони пристаништа, 0.78км 3. Десни насип са обалоутврдом уз Дунав од пристаништа до веслачког клуба, 0.52км 4. Обалоутврда на десној обали Дунава од веслачког клуба до старе железаре, 0.74 км	В Дунав: Смедерево (Р); Л, Д, И, „0“ 65.36 ВВ 845 (16.04.2006.) РО 600 ВО 700 МВ 844 (Н1%) КВ3 822 (кота отвора ескарпе)	„Смедерево“ Отворена касета 3.04 км	СМЕДЕРЕВО
Д.3.3.	Дунав, притоке Петријевски и Ђириловачки поток Бране „Смедерево“,	1. Брана са ретенизијом „Смедерево“ на Петријевском потоку, десној притоци Дунава Простор за пријем поплавног таласа 95.000 м ³ (Q _{0,1%})	Карактеристичне коте 104.00 темељни испуст 111.00 прелив 111.50 максимални ниво 112.00 круна бране		

	„Петријево“ и „Ђуриловац“	2. Брана са ретензијом „Петријево“ на Петријевском потоку, десној притоци Дунава Простор за пријем поплавног таласа 146.000 м ³ (Q _{0,1%})	Карактеристичне коте 139.50 темелјни испуст 146.70 прелив 146.90 максимални ниво 147.50 круна бране	
		3. Брана са ретензијом „Ђуриловац“ на Ђуриловачком потоку, десној притоци Петријевског потока (десна притока Дунава) Простор за пријем поплавног таласа 92.000 м ³ (Q _{0,1%})	Карактеристичне коте 126.50 темелјни испуст 131.00 прелив 131.70 максимални ниво 132.00 круна бране	

Водно подручје „Велика Морава“

М.1.	СМЕДЕРЕВО Лева обала Велике Мораве од ушћа у Дунав до села Трновче и Језава са Раљом	96.82 км	„Годолин“ Затворена касета 15.55 км (25.38 км) (видети Д.3.1.) СМЕДЕРЕВО
М.1.1.	Велика Морава лева обала од ушћа у Дунав до ушћа Језаве	(1.) Десни насип уз Дунав од ушћа Велике Мораве до марине у Смедереву са насипом уз десну обалу марине, 9.83км – на водном подручју „Доњи Дунав“, видети Д.3.1.) 2. Леви насип уз Велику Мораву од ушћа у Дунав до ушћа Језаве, 9.20 км 3. Леви насип уз Језаву од ушћа у Велику Мораву до високог терена, 6.35 км	В Дунав: Смедерево (Р); П, Д, И: „0“ 65.36 845 (16.04.2006.) РО 600 71.36 ВО 700 72.36 МВ 844 (Н 1 %) КВ3 964 75.00 В Велика Морава: Љубичевски мост (Р); П, Д, И: „0“ 73.42 706 (4.05.1958.) РО 450 77.92 ВО 600 79.42 МВ Q 2%=2260 м ³ /s
М.1.2.	Велика Морава, притока лева обала од Језаве до села Трновче Језава 60.98 км	1. Десни насип уз Језаву од Осипаонице до ушћа Раље (8+950 - 21+200), 12.25 км 2. Десни насип уз Језаву од ушћа у В. Мораву (0+000 - 8+950), 8.95 км 3. Леви насип уз Велику Мораву од ушћа Језаве до пута Осипаоница - Пожаревац (Љубичевски мост) (9+200 - 20+000), 10.80 км и насип у инундацији (девијација код Драгачког моста), 3.90 км, укупно 14.70 км 4. Леви насип уз Велику Мораву од пута Осипаоница - Пожаревац	„Осипаоница-Позовик“ Затворена касета 60.98 км

		(Љубичевски мост) до високог терена код села Трновче, (20+000 - 45+080), 25,08 км	РО 450 77.92 ВО 600 79.42 500 78.42 за деоницу објекта 4. од стац. 40+650 – 41+900 МВ Q 2%=2260 м³/с КВЗ 525 78.67	СМЕДЕРЕВО ВЕЛИКА ПЛАНА
М.1.3.	Језава, Раља Ушће Раље у Језаву 2.87 км	1. Леви насип уз Језаву низводно од ушћа Раље (7+000 - 8+950), 1.95 км 2. Леви насип уз Раљу (девијација), 0.92 км	В Језава: мост код села Радинца (П); л. „0“ 71.24 ВВ 395 (12.07.1999.) РО 206 73.30 ВО 346 74.70 МВ 444 Q 1%=181 м³/с КВЗ 494 76.18	„Радинац“ Затворена касета 2.87 км СМЕДЕРЕВО
М.1.4.	Раља у Коларима 17.42 км	1. Леви насип уз Раљу од ушћа (0+000 - 15+420), 15.42 км ** са успорним насипима Ландолског, Доловског, Крњедолског и Живковачког потока, 2.00 км, укупно 17.42 км	В Раља: мост у Коларима (П); л. „0“ 96.93 ВВ 320 (10.07.1999.) РО 237 99.30 ВО 277 99.70 МВ 325 Q 5%=96.40 м³/с	„Колари“ Затворена касета 17.42 км СМЕДЕРЕВО

Критеријуми за проглашење појединих фаза одбране од поплава за водотоке 1. реда по сливовима дати су у табели.

Неуређене деонице, критични локалитети, небрањена подручја

ВОДЕ ИИ П РЕДА

Река Дунав

1. Небрањено подручје-Град Смедерево-

	ВОДНО ПОДРУЧЈЕ (ВПЦ“ Сава Дунав “)	„Доњи Дунав“
1	Водоток/слив:	Дунав/Дунав
2	Сектор/ деоница/ подручје општина:	Д.3 ; Д.3.2.1 ; Д.3.2.2. Смедерево
3	Надлежно предузеће /секторски руководиоци/деоници руководиоци:	ДВП „Смедерево“ ;
4	Статус заштићеног подручја (на којем је објекат): отворена/затворена касета.....	1. Отворена касета „Смедерево“
5	Објекат: (назив из Оп. плана)	1. Десни насип уз Дунав дуж леве обале Марине у Смедереву, 0.70 км

		са другом линијом одбране у зони Смедеревске терђаве, 0.30 km, укупно 1.00 km 2. Заштитни зид ескарпа терђаве у Смедереву и обалоутврда (недовољне заштитне висине у зони пристаништа, 0.78km
6	Постојећи степен заштите /потребан степен заштите: $Q(_\%) / Q(_\%)$ из Оп плана или расположиве техн. документације	1. Постојећи степен заштите: кота 72,36tttt-проглашење ВО – терен десне обале Дунава на пристаништу 2. Потребан степен заштите Q 1% - кота меродавне воде 73,55tttt
7	Слабо место на насипу или обали, недовољна пропусна моћ мостова (стационажа): Описати врсту слабог места (најкраће)	1. Неизграђена деоница од км 0+920 до места укрштања корита са пругом Београд-Мала Крсна; дужина деонице 3,7км
8	Критична деоница на насипу или обали (стационажа): Описати зашто је деоница критична (најкраће).	1. Неизграђена деоница од км 0+920 до места укрштања корита са пругом Београд-Мала Крсна; дужина деонице 3,7км
9	Последњи забележени поплавени догађај: (из ППП):	2006 год. Спречен директан продор воде у град изградњом привремених линијских објеката за ооп
10	Оцена ризика:	1. ВИСОК ниво ризика од продора воде у град.
11	Податак о угроженом приобљу: (навести шта је угрожено, насеље, пољ. површине, индустрија, инфраструктура)	1. Град Смедерев

Небрањено подручје у приобаљу Дунава-насеље Орешац-

	ВОДНО ПОДРУЧЈЕ (ВПЦ“ Сава- Дунав,,)	„Доњи Дунав“ Дунав/Дунав
1	Водоток/слив:	Д.3 ; D.3.2.1 ; D.3.2.2. Смедерево
2	Сектор/ деоница/ подручје општина:	ДВП „Смедерево“ ;
3	Надлежно предузеће /секторски руковођилац/деоници руководилац:	Незаштићено и небрањено подручје са котима 71,50-73мнм
4	Статус заштићеног подручја (на којем је објект): отворена/затворена касета.....	
5	Објект:(назив из Оп. плана)	
6	Постојећи степен заштите /потребан степен заштите: $Q(_ \%)/Q(_ \%)/$ из Оп плана или расположиве техн.документације	1.Подручје небрањено, у залеђу висок терен –пут Београд-Смедерево 2. Q 1% - 73,55тпм
7	Слабо место на напиту или обали, недовољна пропусна моћ мостова (стационажа): Описати врсту слабог места (најкраће)	
8	Критична деоница на напиту или обали (стационажа): Описати зашто је деоница критична (најкраће).	неизрићена деоница
9	Последњи забележени поплавени догађај: (из ППРП):	2006 год. Потпуно поплављено насеље Орешац, забележени водостај 73,81мнм
10	Оцена ризика: Користити формулације	1.ВИСОК ниво ризика плаваљења насеља Орешац
11	Податак о угроженом приобаљу: (навести шта је угрожено, насеље, пољ.површине, индустрија, инфраструктура)	1. насеље Орешац 2. пут Смедерево-Београд

Река Раља

	ВОДНО ПОДРУЧЈЕ „Морава“ ВПЦ „Морава“ РЈ „Велика Морава“	ВПЦ „Морава“ РЈ „Велика Морава“
1	Водоток/слив:	Раља/Велика Морава
2	Сектор/ деоница/ подручје општина:	М1.3. М1.4. Смедерво
3	Надлежно предузеће /секторски руководиоци/деоници руководиоци:	ДВП „Смедерво“ ;
4	Статус заштићеног подручја (на којем је објекат): отворена/затворена касета.....	1. Отворена касета „Раља“
5	Објекат:(назив из Оп. плана)	1. Леви насип уз Раљу (девијација). 0.92 км 2. Леви насип уз Раљу од ушћа (0+000 - 15+420). 15.42 км ** са успорним насипима Ландолског, Доловског, Камендолског и Живковачког потока, 2.00 км, укупно 17.42 км
6	Постојећи степен заштите /потребан степен заштите: $Q(_ \%)/Q(_ \%)$ из Оп. плана или расположиве техн. документације	1.Постојећи степен заштите: / 2.Потребан степен заштите Q 5% - меродавне воде Q 5%=96.40 m³/s
7	Слабо место на насипу или обали, недовољна пропусна моћ мостова (стационажа): Описати врсту слабог места (најкраће)	1.Неизрађена прва и делом друга одбрамбена линија на предметној деоници .
8	Критична деоница на насипу или обали (стационажа): Описати зашто је деоница критична (најкраће).	1 Неизрађена прва и делом друга одбрамбена линија на предметној деоници .
9	Последњи забележени поплавни догађај: (из ППРП):	Најновији забележени водостај на реци Раљи 10.07.1999.год; ВВ 100,13 м/м
10	Оцена ризика:	1.ВИСОК ниво ризика плавења пољопривредних површина и дела урбаних насеља –село Раља
11	Податак о угроженом приобаљу: (навести шта је угрожено, насеље, пољ.површине,	1. Пољопривредне површине 2. Делови села Раља

	индустрија, инфраструктура)
--	-----------------------------

Река Дунав

Притоке:	потенцијално угрожена насеља и добра	Ризик полова
Поток Саставак 8,59 км	МЗ Сеоне, Дубоко корито усечено у висок терен на средњем и доњем делу тока. Нерегулисани водоток	Низак ниво ризика од преливања у условима киша великог интензитета
Поток Селиште 4,63 км	МЗ Сеоне, Дубоко корито усечено у висок терен не средњем и доњем делу тока. У зони ушћа у Дунав могуће плављење дела викенд-насеља Орешац. Нерегулисани водоток	Низак ниво ризика од преливања у условима киша великог интензитета
Удовички поток 3,52 км -	МЗ Удовице Дубоко корито усечено у висок терен не горњем и средњем делу тока. У зони пута Смедерево - Београд могуће плављење домаћинства узводно од пута. Угрожен локални пут П6 за Удовице. Нерегулисани водоток	Висок ниво ризика од преливања у условима киша великог интензитета
Петријевски поток 8,90км	Предграђе и центар града Тврђава М.З. Доњи Град, Лештар, Петријево, Златно брдо Колекторски урађен у средњем и доњем току (кроз насеље); У зони успора од ушћа у Дунав до Карађорђевог дуда у дужини од 1.100м' колектор ради под успором преко целе године; у суперпозицији високих вода реке Дунав и киша великог интензитета изливање колектора у центру града, плављење улице Саве Немањића и околних терена	Висок ниво ризика изливања воде из колектора у условима киша великог интензитета у низводном делу колектора;
Ђириловачки поток 5,34 км	МЗ Лештар Урађен колекторски на потезу од ушћа у Петријевски колектор до ретензије Ђириловац;	Висок ниво ризика од преливања у условима киша великог интензитета због неуређеног корита у делу стамбеног насеља Ковачићево.
Вучачки поток 7,42км	М.З. Папазовац, МЗ 25.мај; Вучак Изграђена ретензија «Вучак»; Урађен колекторски у зони сервиса «Станимир Марковић»;	Низак ниво ризика од преливања у условима киша великог интензитета

(напомена: болдовано су воде 1. реда на којима је започета, али не и окончана регулација)

Река Језава и река Раља- слив велике Мораве

Притоке:	потенцијално угрожена насеља и добра	Ризик поплава
Река Бадрика 32 км	Лиле Враново М.Крсна Скобаљ	Висок ниво ризика од плављења пољопривредних површина у условима високог нивоа реципијента; неопходно пуштање црпне станице у рад
Река Коњска 43,22 км	Крсна, Скобаљ Михајловац, Бачинац, Селевац, Суводол Луњевац Друговац Бадљевица	Низак ниво ризика од преливања воде из корита у узводном делу; висок ниво ризика рушења објеката мостова на локалном путу за Бадљевицу и државном путу Р 219 у условима киша великог интензитета
Поток Голобок 3,52 км	Сараорци Лозовик Голобок	Висок ниво ризика од преливања из основног корита у условима наглог топљења великих количина снега
Ландолски поток	Ландол	Висок ниво ризика плављења

3,20км	Петријево Водањ	Рађу до ж. пруге Београд-Ниш, уређен заштитни левообални насип (630м); узводно водоток нерегулисан; Код високог водостаја р. Рађе и затварања повратног поклопаца Ф1000, на испушту долази до изливања подземних вода и вода са високог терена из корита и плављења око 150 ха пољ. земљ.	изливањем воде из регулисаног и нерегулисаног корита у условима наглог топљења снега и високих водостаја у реципијенту – реци Рађи; плављење узроковано немогућношћу одвојења подземних вода
Поток Долови 1,70км	Ландол Петријево Водањ	Уз регулисано корито од ушћа у Рађу до ж. пруге Београд-Ниш, уређен заштитни левообални насип (620м); У регулисано корито р. Рађе се улива кроз жабљи поклопац Ф1000;	Висок ниво ризика плављења изливањем воде из регулисаног и нерегулисаног корита у условима наглог топљења снега и високих водостаја у реципијенту – реци Рађи; плављење узроковано немогућношћу одвојења подземних вода
Поток Крњи До	Водањ	Уз регулисано корито од ушћа у Рађу до ж. пруге Београд-Ниш, уређен заштитни левообални насип (370м); У регулисано корито р. Рађе се улива кроз жабљи поклопац Ф1000;	Висок ниво ризика плављења изливањем воде из регулисаног и нерегулисаног корита у условима наглог топљења снега и високих водостаја у реципијенту – реци Рађи; плављење узроковано немогућношћу одвојења подземних вода
Поток Камендол 8,00км	Живковац Умчари Камендол	Уз регулисано корито од ушћа у Рађу до ж. пруге Београд-Ниш, уређени обострани заштитни насипи (380м);	Висок ниво ризика плављења изливањем воде из регулисаног и нерегулисаног корита у условима наглог топљења снега и високих водостаја у реципијенту – реци Рађи; плављење узроковано немогућношћу одвојења подземних вода
Поток Царевац 7,66км	Мало Орашје Друговац	Нерегулисани водоток бујичног карактера; угрожене пољопривредне површине у непосредном окружењу	Низак ниво ризика од преливања у условима киша великог интензитета
Поток Водица 10,64км	Бедљевица Биновац Колари	Нерегулисани водоток бујичног карактера; угрожене пољопривредне површине у непосредном окружењу	Низак ниво ризика од преливања у условима киша великог интензитета
Поток Битинац 8,70км	Суводол Колари Друговац	Нерегулисани водоток бујичног карактера; угрожене пољопривредне површине у непосредном окружењу	Низак ниво ризика од преливања у условима киша великог интензитета

1. Појаве на неуређеним водотоцима које могу бити узрок плављења подручја - ургентне активности

1.1. Идентификација и приказ потенцијалних узрока плављења од вода II реда

На подручју обухваћеном овим, планом могућа су плављења изазвана следећим појавама:

- приливом бујичних атмосферских вода ка уређеним градским површинама у залеђу одбрамбене линије - заштитних водопривредних објеката и изливањем из корита неуређених водотока, градских атмосферских колектора услед загушења или недовољне пропусне моћи, објеката и појавом високих, успорених (подземних и површинских) вода на заштићеном подручју у залеђу заштитних водопривредних објеката у условима повишених водостаја у регулисаним водотоцима,
- појавом слабих места на одбрамбеној линији заштитних водопривредних система и настанку опасности од преливања одбрамбене линије у условима повишених водостаја у регулисаним водотоцима,
- појавом загушења у регулисаним и неуређеним водотоцима изазваних дејством леда.

За све водотоке и градске сливове и делове подручја који се сматрају потенцијално угроженим штетним дејством вода II реда, наведене појаве морају се конкретизовати у оквиру градске техничке документације за одбрану од поплава (активност Г.Х.А.1. из основне шеме активности)

1.2. Критеријуми за проглашење одбране од бујичних поплава

За водотоке II реда који су неуређени и за које не постоји пројектна документација предлаже се спровођење следећих фаза одбране од поплава: Имајући у виду хидролошки режим бујичних водотока, као и хидролошку неизученост ових водотока (јер се на већини водотока не врше хидролошка осматрања), критеријуми за проглашење одбране од поплава не могу се везати за водостаје. Једино је реално и могуће да се ови критеријуми вежу за атмосферске падавине у сливу.

Планом за одбрану од поплава се дефинишу следеће фазе одбране:

ФАЗА 1. Припрема за одбрану од бујичних поплава

ФАЗА 2. Редовна одбрана од поплава

ФАЗА 3. Ванредна одбрана од поплава

ФАЗА 4. Ванредно стиње

ФАЗА 5. Отклањање последица штетног дејства вода

Фаза 1 – припрема за одбрану од поплава има највећи значај, с обзиром на природу бујичних поплава, где је по правилу расположиво време за реаговање на појаву бујичних падавина веома кратко. У овом периоду, неопходно је предузети све потребне мере како би се таласи бујичних вода, које се неминовно јављају, спровели до реципијента уз минимум штета. То пре свега значи детаљно упознавање проблема, добро планирање неопходних радова, обезбеђење неопходних средстава за ове радове, као и њихова реализација. У оквиру припреме за одбрану од поплава неопходно је :

1. извршити фазну реализацију студијско-истражних радова израде техничке документације за сваки бујични водоток који подразумева припрему техничке документације за сваки водоток појединачно. Овом документацијом дефинишу се два основна сегмента:

- документацију о водотоку и сливу

- документацију о брањеном подручју

Техничка документација о водотоку који угрожава посматрано подручје има фундаментални значај за одбрану од поплава, јер ствара основ за процену степена угрожености приобаља од великих вода

2. Спровести хидротехничке интервентне мере на неистраженим и неуређеним водотоцима које подразумевају :

- Преглед свих бујичних водотока на територији Града

- Уклањање свих предмета, растиња и препрека које могу угрозити неометано отицање воде ка реципијенту

- Приказ угрожених насеља, саобраћајница и пољопривредних површина у приобаљу сваког бујичног водотока (који се мора ажурирати сваке године).

- Приказ критичних локалитета и уских грла за пролаз бујичних таласа (мостови, објекти у речном кориту и на обалама и др.) на сваком бујичном водотоку

Средства за реализацију припремних фаза за одбрану од поплава на бујичним водотоцима **морају се предвидети буџетом града**

Фаза 2 – редовна одбрана од поплава настапа са појавом кише јаког интензитета и дужег трајања, у сливу који

гравитира ка брањеном подручју. Врши се интервентни преглед бујичног водотока и уклањање свих предмета који могу угрозити неометано отицање воде

Фаза 3 – ванредна одбрана од поплава наступа најавом и појавом поплавне кише дужег времена трајања – јаке пљусковите кише - кише јаког интензитета на меродавном делу слива тока.

Фаза 4- ванрено стање наступа са најавом и појавом изливања поплавног таласа из основног корита, у условима непрекидних падавина у сливу и јаких пљусковитих киша на меродавном делу слива. Уводи се ванредно стање, посебне мере у саобраћају, по потреби евакуација становништва и добара.

Фаза 5 - наступа након проласка бујичних падавина и поплавних таласа. Након детаљно евидентираних штета насталих за време поплава, спроводе се потребне мере и врше се неопходни радови да се отклоне последице поплава.

Имајући у виду хидролошки режим бујичних водотока, као и хидролошку неизученост ових водотока (јер се на већини водотока не врше хидролошка осматрања), критеријуми за проглашење одбране од поплава не могу се везати за водостаје. Једино је реално и могуће да се ови критеријуми вежу за атмосферске падавине у сливу.

Предлажу се следећи критеријуми одбране од поплава на бујичним водотоцима:

1. У пролећно и летње време, могу се десити и **провале облака** са количном, падавина већом од 50 л/м² за 24 часа, када се проглашава РЕДОВНА ОДБРАНА, а уколико се количина повећа на 80 л/м² за исти временски период, проглашава се **ВАНРЕДНА ОДБРАНА**, од поплава на територији града Смедерева
2. Уколико **пљусковите кише** непрекидно падају дуже од 36 часова, проглашава се РЕДОВНА, а ако падају преко 48 часова, проглашава се **ВАНРЕДНА ОДБРАНА** од поплава на територији града Смедерева
3. Наглим топљењем снега услед јужног ветра или непрекидно падање кише, на снег у трајању од 24 часа, изазива проглашење РЕДОВНЕ ОДБРАНЕ ОД ПОПЛАВА, а уколико киша пада 48 часова, проглашава се **ВАНРЕДНА ОДБРАНА ОД ПОПЛАВА**.

1.3 Приоритети и носиоци

- Чишћење свих неуређених водотокова, локалитета могућих загушења (мостови, пролази, таложници), путних јарака, уливно изливних објеката у склопу пута и атмосферских колектора

Носиоци: Дирекција за изградњу, урбанизам и грађевинско земљиште Смедерево ЈП, Предузеће за путеве „Пожаревац“- Пункт Смедерево, ЈКП „Водовод“.

Ургентна обавеза: Идентификација сливова који могу највише угрозити подручје и интервенције на њима.

- Спровођење административних и казних мера за несметано коришћење корита и приобаља у зони корита (бацање отпада, недозвољена изградња објеката итд.), забрана градње у плавној зони (условљавање обавезе издавања водопривредне сагласности).

Носиоци: Републичка водопривредна инспекција, Одељење за урбанистичко-комуналне, имовинско-правне, пословни простор и инспекцијске послове и Дирекција за изградњу, урбанизам и грађевинско земљиште Смедерево ЈП.

Ургентна обавеза: Реонизација (доношењем одговарајућег градског акта) подручја у приобаљу водотокова, формирање плавних зона и дефинисање режима коришћења у синхронизацији са водопривредним плановима.

Носиоци: Градски Штаб за ванредне ситуације, Члан Градског штаба за ванредне ситуације надлежан за мере заштите и одбране од поплава, Помоћник Члана градског Штаба.

Ургентна обавеза: Израда Програма за израду градске техничке документације.

II-4. ЉУДСТВО, МЕХАНИЗАЦИЈА, ОПРЕМА И МАТЕРИЈАЛ ЗА СПРОВОЂЕЊЕ ОДБРАНЕ ОД ШТЕТНОГ ДЕЈСТВА ПОПЛАВНИХ ВОДА И ПРАТЕЋИХ ПОЈАВА ШТЕТНОГ ДЕЈСТВА ВОДА II РЕДА

1. РАСПОЛОЖИВИ ПОТЕНЦИЈАЛИ

1.1. Људство и стручни кадрови

За спровођење одбране од поплава вода II реда на подручју града, ангажовање људства у потребном броју зависно од степена одбране, обезбеђују сви субјекти одбране у складу са Синхрон планом активности, мера и радова.

Организација транспорта људства до одбрамбене линије и угрожених локалитета подручја, као и опремање људства материјалом, алатом и опремом за одбрану по позиву - наредби Штаба за ванредне ситуације/Члана Градског штаба за ванредне ситуације, благовремено спроводи субјекат одбране који је и одговоран за извршење наредбе. Субјекат одбране дужан је да на захтев Члана Градског штаба за ванредне ситуације и његових помоћника благовремено ажурира податке о расположивом људству и стручним кадровима који могу бити ангажовани у ванредним околностима.

Руковођење ангажовањем људства - субјеката одбране у различитим фазама одбране одвија се по детаљној шеми руковођења.

Помоћ у руковођењу људством пружају повереници и расположиви стручни кадрови субјеката одбране.

1.2. Опрема, механизација и материјал

Расположива опрема, механизација, алат и материјал неопходан за ефикасно спровођење одбране приказана је табеларно, систематизована по субјектима одбране.

Субјекти одбране дужни су да ажурно пријаве све промене расположиве механизације, опреме, алата и материјала.

заштитни шлем	-	-	-	-	-	-	-	-	-	-	-	-	-	-	-
заштитне рукавице	-	-	-	-	-	-	-	-	-	-	-	-	-	-	-
радно одело	-	-	-	-	-	-	-	-	-	-	-	-	-	-	-
гумене чизме	-	-	-	-	-	-	-	-	-	-	-	-	-	-	-
моторна тестера	-	-	-	-	-	-	-	-	-	-	-	-	-	-	-
ручне тестере	-	-	-	-	-	-	-	-	-	-	-	-	-	-	-

СПИСАК ОПРЕМЕ, МЕХАНИЗАЦИЈЕ, АЛАТА И МАТЕРИЈАЛА ЗА ОДБРАНУ ОД ПОПЛАВА У МЕСНИМ ЗАЈЕДНИЦАМА

МЕСНЕ ЗАЈЕДНИЦЕ	ОПРЕМА	КУЛИЧ	ШАПЦИ	ЛИПЕ	СЕОНЕ	РАЂА	РАДНИЦА	ВРАНОВО	МАЛА КРСНА	САРАПЦИ	ЛУГВИЧНА	ОСИПАОНИЦА	МИХАЛОВАЦ	КОЛАРИ	СКОБАЉ
	путничко возило	-	-	9	-	5	800	-	350	-	500	5	450	65	-
	теренско возило	-	-	-	-	-	10	-	3	-	-	1	2	2	-
	багер	-	-	1	-	1	10	-	2	-	-	-	1	-	-
	булдожер	-	-	-	-	1	5	-	1	-	-	1	1	-	-
	камион	-	-	2	5	2	35	-	6	6	25	2	10	7	-
	трактор и приколица	-	-	1000	30	5	150	-	130	40	500	15	500	50	-
	травокосячица	-	-	1	-	3	10	-	50	-	100	3	200	12	1
	утоваривач	-	-	2	-	1	3	-	2	-	2	1	2	1	-
	пента	-	-	10	10	-	10	-	-	-	-	-	-	-	-
	чамац	-	-	4	10	-	30	-	4	-	1	-	-	-	-
	аудитизалица	-	-	-	5	-	800	-	-	-	-	-	-	-	-
	пумпа дизел	-	-	-	-	1	5	-	10	10	30	5	-	-	-
	пумпа бензин	-	-	-	-	1	200	-	80	-	60	5	-	3	-
	пумпа електро	-	-	-	-	-	40	-	-	-	10	-	2	-	-
	агрегат	-	-	2	3	-	10	-	6	4	4	1	5	4	-
	компресор	-	-	5	10	1	50	-	2	5	7	1	1	2	-
	ровокопач	-	-	2	-	1	10	-	-	-	-	1	1	-	-
	цистерна	-	-	10	5	-	10	-	13	6	10	15	20	6	-
	фењери	-	-	10	-	-	50	-	30	-	-	-	-	10	-
	лампе плинске	-	-	10	-	-	-	-	-	-	-	-	-	-	-
	лампе	-	-	10	-	-	10	-	3	-	250	-	-	-	-

2. ПОТРЕБНИ ПОТЕНЦИЈАЛИ

Градском техничком документацијом за одбрану од поплава за воде II реда дефинисаће се реалне потребе у људству, механизацији, опреми, алату и материјалу уз усаглашавање са водопривредном техничком документацијом за одбрану од поплава.

Конкретизација интервенција и радова за воде II реда и локалитета угроженог подручја, у оквиру поменуте техничке документације, представља основ за планирање реалних потреба.

II-5. СИСТЕМ ВЕЗА У СПРОВОЂЕЊУ ОДБРАНЕ

Систем веза за организовање и спровођење одбране од поплава за воде II реда на подручју града, обезбеђен је применом постојеће телефонске везе за везу свих субјеката у одбрани, телефакс веза, као и радио веза.

Мобилне везе обезбеђене су за Градски штаб за ванредне ситуације на територији града Смедерева - Члана Градског штаба за ванредне ситуације надлежног за мере заштите и одбране од поплава.

Режим комуникација путем веза између субјеката у одбрани од поплава за воде II реда, Градског штаба за ванредне ситуације на територији града Смедерева - Члана Градског штаба за ванредне ситуације надлежног за мере заштите и одбрану од поплава, одвија се по датој шеми руковођења и координације.

**ТАБЕЛАРНИ ПРЕГЛЕД ПОСТОЈЕЋЕГ СИСТЕМА БЕЗА ЗА КОМУНИКАЦИЈУ ИЗМЕТЉУ
СУБЈЕКТА ОДБРАНЕ ОД ПОПЛАВА**

А. Координатори одбране од поплава и помоћници					
Р. б.	Презиме и име	Функција	Институција Адреса седишта	Телефон	ФАКС МОБИЛНИ
1	Миодраг Пјешчић	Главни координатор одбране од поплава	Министарство пољопривреде, шумарства и водопривреде	011/311-5370 011/201-3360	011/311-5370 064/834-1002
2	Горан Камчев Оливера Јанковић	Помоћници главног руководиоца	Републичка дирекција за воде Београд, Булевар уметности бр. 2а	011/201-3369 011/201-3347	
Главни руководиоци одбране од поплава и њихови заменици за водно подручје "ДОЊИ ДУНАВ" "САВА" "МОРАВА"					
3	Пузовић Горан	главни руководиоца одбране од поплава		011/311-9400 011/311-9402	011/311-9403 064/840-40-07
4	Коцић Звонимир Спасић Бранко	Заменик за спољне воде и загушење ледом Заменик за унутрашње воде	ЈВП „СРБИЈАВОДЕ“ Београд, Булевар уметности бр. 2а	011/201-3382	064/840-4003 064/8404014
Б. Субјекти руковођења одбраном од поплава од спољашњих вода и загушења ледом					
ВОДНО ПОДРУЧЈЕ „ДОЊИ ДУНАВ“					
5	Душан Панић	Руководилац одбране од поплава за водно подручје	ЈВП „СРБИЈАВОДЕ“ ВПЦ „САВА-ДУНАВ“ Н.Београд, Бродарска 3	011/214-3140 011/311-4325	011/311-2927 064/840-4100
6	Зоран Станковић	Заменик руководиоца за водно подручје		011/213-5864 011/201-8100	011/201-8112 064/8404128
7	Никола Маравић	Помоћник руководиоца за водно подручје	ВПЦ „САВА-ДУНАВ“ РЈ „Смедерево“ Смедерево, Карађорђева 62	4628-696	4627-116 064/840-4049
8	Звонко Милојевић	Секторски руководилац за сектор Д.3	ДВП «Смедерево» Смедерево, Б.Радичевића 1,	647-490	647-491 065/2335899
9	Оливер Богдановић	Заменик секторског руководиоца за сектор Д.3		647-490	647-491 064/8275113
ВОДНО ПОДРУЧЈЕ «МОРАВА»					
10	мр Драгољуб Милековић	Руководилац одбране од поплава за водно подручје	ЈВП „СРБИЈАВОДЕ“-ВПЦ „МОРАВА“ Ниш, Трг Краља Александра 2	018/425-8185	018/451-3820 064/840-4098
11	Игњатовић Ненад	Заменик руководиоца на водном подручју	РЈ „Велика Морава“ Ђуприја, Цара Лазара 109	035/471-354	035/471-354 064/840-40-95

12	Танасковић Зоран	Помоћник руководиоца за водно подручје	ВПЦ „МОРАВА“ РЈ Ђуприја РЈ „Велика Морава“ Ђуприја, Цара Лазара 109	035/471-354 064/840-4113	035/471-354 064/840-4113
13	Милојевић Звонко	Секторски руководиоца за сектор М.1	ДВП «Смедерево» Смедерево, Б.Радичевића 1,	647-490 225-533	647-491 065/2335899
14	Богдановић Оливер	Заменик секторског руководиоца за сектор М.1		647-490 225-533	647-491 064/8275113
В Оперативни план за одбрану од поплава од унутрашњих вода					
ВОДНО ПОДРУЧЈЕ „ДОЊИ ДУНАВ“					
15	Симић Александар	Руководилац одбране од поплава од унутрашњих вода на водном подручју	ЈВП „СРБИЈАВОДЕ“ - ВП „ДОЊИ ДУНАВ“ Београд, Булевар Уметности 2а	026/4628-696	064/840-40-27
16	Игор Станковић	Заменик руководиоца одбране од поплава од унутрашњих вода на водном подручју		026/4628-696	064840-40-28 факс 026/4627-116
	Никола Маравић	Помоћник руководиоца од поплава на мелиорационом подручју	ВПЦ "Сава-Дунав" Р. Ј. Смедерево Смадерево Карађорђева 62	026/4628-696	064/8404049 Факс 026/4627-116
	Оливер Богдановић Звонко Милојевић	Руководилац хидромелиорационог системс Заменик руководиоца	ДВП "Смедерево" Бранка Радичевића 1	026/647-490	Факс 026/647-491 064/8275113 065/2335899
ВОДНО ПОДРУЧЈЕ „МОРАВА“					
17	Танасковић Зоран	Руководилац одбране од поплава од унутрашњих вода на водном подручју	ЈВП „СРБИЈАВОДЕ“ ВП „МОРАВА“	011/311940 0	064/840-41-13
18	Томић Валентина	Заменик руководиоца одбране од поплава од унутрашњих вода на водном подручју	ЈВП „СРБИЈАВОДЕ“ ВП „МОРАВА“	035/8471-354	064/840-41-14

Републичка организација надлежна за хидрометеоролошке послове				
Р. б.	Институција	Делатност службе (функција од значаја за о.о.п.)	Адреса седишта	
1	Републички хидрометеоролошки завод Србије	Праћење хидролошко метеоролошке ситуације и стање леда	Кнеза Вишеслава 66 Београд	
1.1.		Руководилац за хидролошке прогнозе Дејан Владиковић		
1.2.		Заменик руководиоца за хидролошке прогнозе Јелена Јеринић		
1.3.		Заменик за одбрану од загушења ледом Зорица Барбароша		
1.4.		Перманентна служба осматрања Одсек за прогнозу времена Одсек за најаве и упозорења		
2.	МУП-Сектор за ванредне ситуације Републички центар за обавештавање	Ђорђе Бабић		
			Телефон	ФАКС МОБИЛНИ
			011/305-0899	011/ 2542-746 064/838-5258
			011/305-09-00	064/838-5165 011/254-2746
			011/305-0900	064/838-5277 011/254-2746
			011/305-0936 011/305-0904	011/254-2746 011/838-5050
			011/3050-968 011/2542-184	011/2545-595 Радар.служ.
			011/3617-696 011/3617-493	0648920083 0648929668

Водопривредна инспекција				
Р. б.	Презиме и име	Функција	Институција Адреса седишта	
1	Љилјана Савић	Републички водпривредни инспектор	Министарство-Сектор водопривреде Трг Републике 5, Смедерево	
			Телефон	ФАКС
			672-644 06482356 49	4623-646

Субјекти руковођења одбраном од поплава за воде II реда на подручју града					
Р.б.	Презиме и име	Функција	Институција Адреса седишта	Телефон	Телефон у стану
1	Др. Јасна Аврамовић	командант Градског Штаба за ванредне ситуације	Град Смедерево Омладинска 1, Смедерево	4621-907	
2	Бојан Теофиловић	заменик команданта Градског Штаба за ванредне ситуације	Град Смедерево Омладинска 1, Смедерево	4621-907	
Стручно- оперативни тим					
3	Александар Симић	Члана Градског штаба за ванредне ситуације надлежан за мере заштите и одбране од поплава и члан стручног тима	ЈВП "Србијаводе"ВПЦ Сава- Дунав РЈ Смедерево, Карађорђева 62, Смедерево	06484040 27	
4	Хајдана Богдановић	Члана Градског штаба за ванредне ситуације надлежан за мере заштите и одбране од поплава и руководилац и члан стручног тима	ЈП Дирекција за изградњу, урбанизам и грађевинско земљиште, Трг Републике 5, Смедерево	060/847600 1	064/847600 1
5	Наташа Миладиновић	Шеф Одсека за пољопривреду- члан стручног тима	Град Смедерево Омладинска 1, Смедерево	060/84492 91	060/844929 1

Гадске службе са одређеним задацима у одбрани од поплава за воде II реда на подручју града					
Р.б.	Назив службе	Задужење у о.о.п.	Одговорно лице	Телефон	Телефон у стану
1	Одељење за финансије и локалну пореску администрацију		Начелник Одељења Босиљка Плеђић	060/84491 92	
2.	Одељење за привреду, предузетништво, локални економски развој и јавне набавке		Начелник Одељења Здравка Ковачевић-Васић	4621-764	
3.	Одељење за јавне службе		Начелник Одељења Гордана Соле	4629-625	
4.	Одељење за урбанистичко-комуналне, имовинско-правне, пословни простор и инспекцијске послове		Начелник Одељења Драган Крстић	060/84491 75	
5.	Одељење комуналне полиције		Начелник Одељења Љубомир Антић	061/84492 11	
6.	Служба за послове органа града		Шеф Службе Милица Врачар Шеф кабинета	060/84491 02	
7.	Кабинет градоначелника града Смедерева				
8	Одељење за општу управу, месне заједнице и заједничке послове		Начелник Одељења Весна Коларић	060/94493 13	
9.	Група за ванредне ситуације		Руководилац групе Лице задужено за евидентирање података за потребе ППРП Радослав Јовановић	061/88319 29	

Витални системи заштите подручја града						
Р.б.	Назив	Адреса седишта	Телефон	ФАКС	Одговорно лице	Телефон у стану
1	ЈКП «Водовод»	17. октобра 3	4623743	4625-725	Владимир Крстин	
2	«Предузеће за путеве Пожаревац» Пункт Смедерево	Д. Манчића 3	4622-417	4622-958	Милорад Бакаловић	012/522268
3	ЈКП Чистоћа	Ђ. Јакшића 1	647-360	647-361	Кристијан Ђурић	
4	ЈКП Зеленило и гробља	Н. Фринта 4	4621-641		Слађана Јеремић	
5	Општа болница Смедерево	Кнез Михаилова 51	672-522	221-346	Др Ненад Ђорђевић	
6	МУП-Сектор за ванредне ситуације	Шалиначка б.б.	4626-948	4626-323	Ненад Јоцић	064/892787 7
7	МУП Србије ПУ Смедерево	Деспота Гргура 2	618-911		Дејан Поповић	
8	Центар доо Крагујевац ЕД «Електроморава» Смедерево	Шалиначка 60	4627-210 4623-215	4627-141	Милан Рајић	
9	ЈП «Телеком» Београд	Карађорђева 8	4622-299	4627-464	Милена Драшковић	
10	ЈКП "Паркинг сервис"	Милоша Великога бб	615-630 613-227	613-227	Владан Ташић	
Субјекти одбране од поплава на подручју града						
Р.б.	Назив	Адреса седишта	Телефон	ФАКС	Одговорно лице	Телефон у стану
ВОДОПРИВРЕДНЕ ИНСТИТУЦИЈЕ						
1	ЈВП «Србијаводе»	Булевар уметности 2а Београд	011/2013 360	011/3115 370	Миодраг Пјешчић	064/83410 02

2	ЈВП «Србијаводе» РЈ «Смедерево»	Карађорђева 62 Смедерево	4628-696	4627-116	Александар Симић	064/840-4027
3	ДВП «Смедерево» Смедерево	Б.Радичевића 1 Смедерево	647-490	647491	Звонко Милојевић	065/2335899
4						064/8362235
ПРИВРЕДНИ СУБЈЕКТИ						
1.	ПД "Железара Смедерево"	Радицац	4624-438 4624-730	4621-076	Иван Милошевић	
2.	АД «Змај»	Ђуре Стругара 16	4622-244 615-670	4622-244	Немања Ђукић	
4.	АД «Милан Благојевић»	Ђуре Стругара 20	633-600	226-926	Софија Станчић	
5.	Томи Трејд д.о.о.	Шалиначка бб	4628-968	4629-320	Миролуб Беочанин	
6.	ФЖВ «Желвоз»	Милоша Великог 39	4631-708	4625-325	Зоран Јокић	
7.	«Унитех» д.о.о.	Ђуре Салаја 17	672-690	223-942	Марко Матејић	
8.	ПО «Ласта»	Ђуре Стругара 18	4627-747	4628-848	Милан Николић	
9.	АД „Мессер Техногас“	Радицац	4625-366	4625-477	Илија Трујић	
10.	Дирекција за изградњу, урбанизам и грађ.земљиште, ЈП	Трг Републике 5	4622-230 4621-947	4621-947	Мр. Ненад Крчум	
11.	Центар за социјални рад	Кнез Михаилова 29	672-742	672-742	Милош Ђорђевић	

Субјекти одбране од поплава на подручју града							Телу стану	Радио веза
Р.б.	Назив	Адреса седишта	Телефон	Одговорно лице	Телу стану	Радио веза		
МЕСНЕ ЗАЈЕДНИЦЕ- ВОДНО ПОДРУЧЈЕ «ДУНАВ»								
1	«Доњи град»	Деспота Ђурђа 27	4622-501	Војислав Атанасов	065/4339001			
2	«Плавинац»	Горанска 49	621-974	др Јован Живковић	060/6712122			
3	«Карађорђев дуд»	Кнез Михаилова 5	4622-329	Зоран Миленковић	063/8101063			
4	«Славија»	16.октобра 39	4627-143	Владета Кочовић	064/1477966			
5	«Папазовац»	Доситеја Обрадовића 78	650-134	Слободан Ђорђевић	063/270439			
6	«25. мај»	Црвене Армије 242	651-470	Иван Крчмарчевић	063/1686021			
7	«Царина»	Пролетерска 16	4621-865	Зоран Миленковић	062/1334854			
8	«Свети Сава»	Коларска 101	660-666	Радмило Грујић	060/8449177			
9	«Ладна вода»	Цвијићева 8	4627-408	Миљан Илић	064/1508368			
10	«Лештар»	Петријевска 4	4623-535	Славиша Максимовић	062/212480			
11	«Златно брдо»	Петријевска 4	4610-535	Срђан Берак	064/8548551			
12	«Кулич»	Кулич	775-161	Жељко Тодоровић	064/3936354	Гоч		
13	«Шалинац»	Шалинац	775-161	Јовановић Ивица	061/8831976	Сутла		
14	«Липе»	Маршала Тита бб	771-298	Добрица Илић	064/2527148	Златиб.		
15	«Сеоне»	Сеоне	793-033	Зоран Јанковић	0638035559	Градина		
16	«Удовице»	Краља Петра I бб	4764-064	Бојан Живковић	060/6331693	Голија		
17	«Петријево»	Карађорђева бб, 11328 Водањ	4715-157	Мирослав Јовановић	063/8387331	Копан.		
18	«Вучак»	Трг Лунета Јовановића бб	660-612	Дејан Јовановић	063/281741	Дрина		
МЕСНЕ ЗАЈЕДНИЦЕ- ВОДНО ПОДРУЧЈЕ «МОРАВА»								
19	«Раља»	11311 Радинац-Раља	732-686	Топлица Николић	0631032833	Грмеч		
20	«Радинац»	Смедеревска 5	701-110 701-129 (МИК)	Радован Матић	701-353	Морава		
21	«Враново»	Карађорђева 14	732-287 732-291 (МИК)	Дејан Радосављевић	061/2241242	Оријен		
22	«Мала Крсна»	Краља Петра 46	731-046 731-039 (МИК)	Далиборка Николов	060/0731502	Шара		

23	«Скобаљ»	Маршала Тита бб	4791-263	Драгица Николић	062/8190108	Дурмито р
24	«Сараорци»	Маршала Тита 122	781-628	Радомир Петковић	060/4900020	Триглав
25	«Лугавчина»	Маршала Тита 115	4761-086	Ненад Тонић	063/240080	Зрмања
26	«Осипаоница»	Краља Петра I бр.6	751-066 751-075 (МИК)	Бранко Милановић	065/4805811	Сава
27	«Михајловац»	Трг Михајла Обреновића бр3	741-042	Златан Чолић	0631085918	Јастреба ц
28	«Водањ»	Водањ	4715-496	Предраг Милићевић	0631188428	Тара
29	«Ландол»	Прва бб 11311 Колари	4711-067	Драган Тодоровић	0658548617	Папук
30	«Колари»	Смедеревска бб	4711-023	Миодраг Стаменковић	4711-168	Тиса
31	«Мало Орашје»	11328 Водањ-Мало Орашје	722-128	Душан Милосављевић	063/8023536	Ибар
32	«Бадљевица»	11432 Друговац	723-004	Драган Ранковић	0641205696	Космај
33.	«Друговац»	Друговац	721-095	Драган Ђуричић	0644765445	Мироч
34	«Биновац»	11431 Колари-Биновац	4711-433	Саша Мијаиловић	0644765 414	Ловћен
35	«Суводол»	11431 Колари-Суводол	720-210	Томислав Миловановић	0641605058	Биоково
36	«Луњевац»	Луњевацка 52	784-095	Јелена Којић	0642888939	Динара
37	«Добри До»	11312 Михајловац-Добри До	742-169	Горан Борисављевић	0656340602	Бојана
38	«Врбовац»	11312 Михајловац-Врбовац	742-623	Властимир Дамњановић	064/3826025	Оријен

СПИСАК ПОВЕРЕНИКА ЗА ОДБРАНУ ОД ПОПЛАВУ ЗА ВОДНО ПОДРУЧЈЕ „ДУНАВ“

	ИМЕ И ПРЕЗИМЕ	АДРЕСА СТАНОВАЊА	ТЕЛЕФОН
Папазовац	Повереник Ђорђевић Т. Слободан	Д. Обродовића 64/12	063/270-439
	Заменик повереника Миливоје Пешић	Шумадијска 87	064/9768929
Доњи град	Повереник Војислав Атанасов	Станоја Главаша 6	065/4339001
	Заменик повереника Александар Ђорђијоски	Деспота Ђурђа 29/1	064/4436237
Карађорђево дуд	Повереник Петковић Бранислав	Старине Новака 7/28	062/490029
	Заменик повереника Душан Вукашиновић	Војводе Симе 6/8	064/8476509
Славија	Повереник Кочовић Владета	Алексе Дундића 6	064/1477966
	Заменик повереника Миомир Маринковић	Вршачка 14	064/8313013
Плавинац	Повереник Јован Живковић	Крупањска 8	060/6712122
	Заменик повереника Карло Рибак	Војвођанска 6	063/228308
25. Мај	Повереник Иван Крчмаревић	Ковинска 14	063/1685021
	Заменик повереника Зоран Филић	Карла Маркса 84	064/1801794
Кулич	Повереник Тодоровић Жељко	Браће Петровић бб, Кулич	0643936354
	Заменик повереника Владан Петровић	Кулич	065/6336203
Шалинац	Повереник Јовановић Ивица	Шалинац	0637773280
	Заменик повереника Бојан Костић	Шалинац	061/1898221
Липе	Повереник Добрица Илић	Липе Омладинска 5	064/2527148
	Заменик повереника Ненад Стокић	Маршала Тита 16	771-217
Сеоне	Повереник Милош Јовановић	Сеоне	065/5264647
	Заменик повереника Бојан Јовановић	Сеоне	064/4302156

СПИСАК ПОВЕРЕНИКА ЗА ОДБРАНУ ОД ПОПЛАВА ЗА ВОДНО ПОДРУЧЈЕ „МОРАВА“

	ИМЕ И ПРЕЗИМЕ	АДРЕСА СТАНОВАЊА	ТЕЛЕФОН
Раља	Повереник	Топлица Николић	064/0115500
	Заменик повереника	Ђорђевић Горан	064/4659618
Радицац	Повереник	Радован Матић	701-353
	Заменик повереника	Иван Миленковић	701-576
Враново	Повереник	Дејан Радосављевић	061/2241242
	Заменик повереника	Бошко Миљуш	064/1442387
Мала Крсна	Повереник	Далиборка Николов	060/0731502
	Заменик повереника	Драгица Милетић	731-241
Скобаљ	Повереник	Драгица Николић	063/1024499
	Заменик повереника	Милановић Бојан	063/8187148
Сараорци	Повереник	Петковић Радомир	781-057
	Заменик повереника	Петровић Небојша	0642349718
Лугавчина	Повереник	Тонић Ненад	063/240088
	Заменик повереника	Дабих Ненад	069/761690
Осипаоница	Повереник	Милановић Д. Бранко	063/578240
	Заменик повереника	Радивојевић Небојша	064/8275136
Михајловац	Повереник	Чолић Златан	063/1114929
	Заменик повереника	Лукић Бојан	065/2741633
Колари	Повереник	Миодраг Стаменковић	4711-068
	Заменик повереника	Благоје Митревски	062/442-255

III СИСТЕМ КООРДИНАЦИЈЕ У ВАНРЕДНИМ СИТУАЦИЈАМА

У случајевима када дође до превазилажења редовне и ванредне обране од поплава за воде II реда на територији града Смедерева, односно у случају евентуалних ванредних ситуација, односно проглашења ванредне ситуације, координацију, примењивање мера и спровођење активности члана Градског штаба за ванредне ситуације надлежог за мере заштите и одбране од поплава, преузима градски штаб за ванредне ситуације у следећем сазиву:

- за команданта

др Јасна Аврамовић, градоначелник града Смедерева

- за заменика команданта

Бојан Теофиловић, заменик градоначелника града Смедерева

- за начелника

Анита Кликовац, шеф Одсека за управљање ризицима и цивилну заштиту Одељења за ванредне ситуације у Смедереву

- за техничког секретара (администратора)

Зоран Томић, самостални стручни сарадник за послове планова одбране, ППЗ и планова за ванредне прилике у Градској управи града Смедерева

за чланове:

1. **Др Ивица Јевтић, члан Градског већа града Смедерева задужен за ресор здравства и заштите животне средине,**

2. **Љиљана Животић Живановић, члан Градског већа града Смедерева задужена за ресор рада и социјалне политике,**

3. **Милан Лукић, члан Градског већа града Смедерева задужен за ресор јавних предузећа,**

4. **Милијана Новаковић, начелник Градске управе града Смедерева,**

5. _____, шеф кабинета градоначелника града Смедерева,

6. **Владимир Крстин, директор Јавног комуналног предузећа Водовод Смедерево,**

7. **Владан Ташић, вршилац дужности директора Јавног комуналног предузећа Паркинг сервис Смедерево,**

8. **Кристијан Ђурић, директор Јавног комуналног предузећа Чистоћа Смедерево,**

9. **Слађана Јеремић, директор Јавног комуналног предузећа Зеленило и гробља Смедерево,**

10. **Божидар Станковић, директор Јавног комуналног предузећа Пијаци Смедерево,**

11. **Милорад Ђорђевић, директор Јавног предузећа за стамбене услуге и топлификацију Смедерево,**

12. **Хајдана Богдановић, руководилац техничког сектора у ЈП Дирекција за изградњу, урбанизам и грађевинско земљиште Смедерево,**

13. **др. Весна Ивковић, директор Дома здравља "Смедерево" у Смедереву,**

14. **др. Ненад Ђорђевић, вршилац дужности директора Опште болнице Смедерево,**

15. **Милан Рајић, директор ЕД „Електроморава“ Смедерево,**

16. **Александар Симић, руководилац ЈВП „Србија-воде Београд“ ВПЦ „Сава-Дунав“ РЈ Смедерево,**

17. Звонко Милојевић, директор ДВП Смедерево,

18. Томислав Живановић, секретар Црвеног крста Смедерево.

II

Градски штаб за извршавање специфичних задатака заштите и спасавања може образовати стручно-оперативне тимове.

III

Задатак Градског штаба је да:

1. руководи и кординира рад субјеката система заштите и спасавања и снага заштите и спасавања у ванредним ситуацијама на спровођењу утврђених задатака;

2. руководи и кординира спровођење мера и задатака цивилне заштите;

3. разматра и даје мишљење на предлог Процене угрожености и предлог Плана заштите и спасавања у ванредним ситуацијама;

4. прати стање и организацију заштите и спасавања и предлаже мере за њихово побољшање;

5. наређује употребу снага заштите и спасавања, средстава помоћи и других средстава која се користе у ванредним ситуацијама;

6. стара се о редовном информисању и обавештавању становништва о ризицима и опасностима и предузетим мерама;

7. разматра организацију, опремање и обучавање јединице цивилне заштите, овлашћених, оспособљених правних лица;

8. сарађује са надлежним органима заштите и спасавања суседних држава у ванредним ситуацијама;

9. процењује угроженост од настанка ванредне ситуације;

10. доноси наредбе, закључке и препоруке;

11. сарађује са штабовима суседних јединица локалне самоуправе;

12. именује менаџера заштите и заменика менаџера заштите у насељеним местима;

13. разматра и предлаже доношење одлуке о организацији заштите и спасавања на територији града;

14. ангажује оспособљена правна лица и друге организације од значаја за град;

15. обавља и друге послове у складу са Законом.

IV ПОСЕБНЕ ОДРЕДБЕ

1. ПРОЦЕНА ШТЕТА ОД ШТЕТНОГ ДЕЈСТВА ВОДА II РЕДА

1.1. Идентификација материјалних штета на подручју

Након престанка опасности од штетног дејства вода другог II реда и обезбеђења услова за приступ угроженом подручју, посебна комисија коју формира Скупштина града, извршиће детаљан обилазак подручја, у циљу идентификације материјалних штета по врсти објеката и добара, као и благовремено изградити извештај са одговарајућом фото-документацијом.

Начин и делокруг рада ове комисије дефинише посебан акт Скупштине града.

1.2. Критеријуми за процену штета

Поменути градски акт посебно дефинише и критеријуме за процену штете уз усаглашавање са важећим критери-

јумима за процену штете републичких институција којима се доставља извештај.

2. ОБАВЕШТАВАЊЕ ЈАВНОСТИ

Градски штаб за ванредне ситуације на територији града Смедерева-Члан Градског штаба за ванредне ситуације надлежог за мере заштите и одбране од поплава на територији града Смедерева, у оквиру својих активности, предузима мере да се преко средстава јавног информисања упозори становништво са свим битним околностима у вези предстојеће поплаве, о предузетим мерама док је поплава у току, као и о престанку опасности од поплава и о предузимању даљих мера за отклањање последица поплаве.

У спровођењу ових активности, јавност се обавештава о следећем:

- извору, учесталости и потенцијалној јачини поплаве,
- систему за препознавање поплаве и начину упућивања упозорења јавности,
- површини која ће вероватно бити поплављена и евакуисана за сваки ниво очекиване поплаве,
- активностима које се предузимају да би се смањила штете на имовини и сл.

3. ФИНАНСИРАЊЕ ОДБРАНЕ ОД ПОПЛАВА

3.1. Финансирање одбране од поплава за воде II реда

Одбрану од поплава вода насталим на нерегулисаним водотоцима обухваћеним градским оперативним планом, финансира се буџетским средствима града Смедерева.

3.2. Финансирање одбране од леда

Одбрану од ледених појава на водотоцима обухваћених градским планом финансира град Смедерево из Буџета.

3.3. Финансирање одбране од елементарних непогода и појава које прате штетна дејства вода II реда

Средства за вршење мера, радова и активности на спречавању и отклањању елементарних непогода и појава које прате штетна дејства вода другог II реда на подручју града, а која се појаве ван система функционисања изграђених заштитних водопривредних објеката, обезбеђује Град Смедерево. Буџетом града Смедерева за 2014. годину обезбеђена су средства за активности из предметне области у износу од 3.000.000 динара не рачунајући средства приходованих од закупа пољопривредних земљишта у државној својини на територији града Смедерева која ће бити опредељена за одводњавање у оквиру Програма заштите, уређења и коришћења пољопривредног земљишта у државној својини на територији града Смедерева за 2014. годину.

3.4. Приоритети у финансирању

Приоритети обезбеђења потребних средстава за финансирање одбране од поплава, леда и појава које прате штетно дејство вода, у потпуности су усаглашени са приоритетима реализације ургентних активности за изграђене заштитне водопривредне објекте и за водотоке обухваћене градским планом.

3.5. Измена персоналних решења

У случају персоналних промена лица именованих у Оперативни план за одбрану од поплава за воде II реда

на територији града Смедерева и Градски штаб за ванредне ситуације, позивати лица која у том моменту обављају функцију наведену у Оперативном плану и Градском штабу, а надлежно Одељење се задужује да настале промене у смислу нових персоналних решења ажурира и оне ће се сматрати саставним делом Оперативног плана.

3.6. План рада за 2014. годину

1. Мапирање водотокова II реда
2. Израда документације и чишћење водотокова II реда

У складу са чланом 55. став 5. Закона о водама („Службени гласник Републике Србије“, број 30/2010 и 93/12), прибављено је Мишљење на предлог Оперативног плана за одбрану од поплава за воде II реда на територији града Смедерева за 2014. годину од ЈВП „Србијаводе“ Београд, Водопривредни центар „Сава-Дунав“ Нови Београд, број С/13-60 од 19.03.2013. године (наш број 87-1/13-03 од 25.03. 2013.године) и Мишљење од ЈВП „Србијаводе“ Београд, Водопривредни центар „Морава“ Ниш, број 07-594/2 од 21.02. 2014. године.

Оперативни план за одбрану од поплава за воде II реда на територији града Смедерева за 2014. годину, ступа на снагу даном доношења, а објавиће се у „Службеном листу града Смедерева“.

Број 320-28/2014-07
У Смедереву, 24. априла 2014. године

ПРЕДСЕДНИК СКУПШТИНЕ ГРАДА
Бранче Стојановић, с.р.

67.

На основу члана 32. став 1. тачка 9. Закона о локалној самоуправи („Службени гласник Републике Србије“, број 129/2007), члана 19. став 1. тачка 9. Статута града Смедерева („Службени лист града Смедерева“, број 11/2013-пречишћен текст), члана 4. Одлуке о одређивању органа надлежног за постављење, именовање и разрешење органа јавних предузећа, установа, организација, фондова и служби и броју и саставу управних и надзорних одбора („Службени лист општине Смедерево“, број 10/2004), а у вези са чланом 8. Одлуке о оснивању Фонда за развој пољопривреде града Смедерева („Службени лист града Смедерева“, број 18/2009-пречишћен текст, 13/2012 и 1/2014),

Скупштина града Смедерева, на 21. седници одржаној 24. априла 2014. године, донела је

РЕШЕЊЕ

**О ИМЕНОВАЊУ ПРЕДСЕДНИКА, ЗАМЕНИКА
ПРЕДСЕДНИКА И ЧЛАНОВА УПРАВНОГ ОДБОРА
ФОНДА ЗА РАЗВОЈ ПОЉОПРИВРЕДЕ ГРАДА
СМЕДЕРЕВА**

I

У Управни одбор Фонда за развој пољопривреде града Смедерева именују се:

- за председника

Весна Милић, запослена у надлежном Одељењу Градске управе града Смедерева

- за заменика председника

Горан Борисављевић, представник Оснивача

- за чланове:

1. **Радисав Павловић**, представник Оснивача
2. **Славиша Ђорђевић**, представник Оснивача
3. **Живорад Стојкић**, представник Оснивача
4. **Маринко Канлић**, представник Оснивача
5. **Дејан Радошевић**, представник Оснивача

II

Доношењем овог Решења престаје да важи Решење о именовану председника, заменика председника и чланова Управног одбора Фонда за развој пољопривреде града Смедерева („Службени лист града Смедерева“, број 14/2012 и 5/2013).

III

Решење објавити у „Службеном листу града Смедерева“.

Број 02-51/2014-07

У Смедереву, 24. априла 2014. године

ПРЕДСЕДНИК СКУПШТИНЕ ГРАДА
Бранче Стојановић, с.р.

ГРАДСКО ВЕЋЕ

68.

На основу члана 4. став 1. тачка 3. и члана 8. Закона о заштити од буке у животној средини („Службени гласник Републике Србије“, број 36/2009 и 88/2010), члана 10. Одлуке о накнади за заштиту и унапређивање животне средине града Смедерева („Службени лист града Смедерева“, број 8/2010 и 8/2011) и члана 14. став 1. тачка 11. Статута града Смедерева („Службени лист града Смедерева“ број 11/2013-пречишћен текст),

Градско веће града Смедерева, на 119. седници одржаној 13. фебруара 2014. године, донело је

ПРОГРАМ

МОНИТОРИНГА СТАЊА НИВОА КОМУНАЛНЕ БУКЕ НА ТЕРИТОРИЈИ ГРАДА СМЕДЕРЕВА ЗА 2014. ГОДИНУ

I

ОСНОВЕ ПРОГРАМА

Град Смедерево као јединица локалне самоуправе је субјект система заштите животне средине и у оквиру своје надлежности утврђене законом обезбеђује континуалну контролу и мониторинг стања буке у животној средини.

Мониторинг буке се врши систематским мерењем, испитивањем и оцењивањем индикатора буке, физичких ве-

личина којима се описује бука у животној средини и које су везане за штетни ефекат буке.

1. Садржај мониторинга стања нивоа буке у животној средини

Мерни локалитети

За потребе реализације Програма мониторинга стања нивоа буке на територији града Смедерева за 2014. годину, а у циљу зонирања територије града Смедерева, планирања звучне заштите и оцену сметњи од штетног дејства буке у насељеним местима, потребно је приступити континуираном мерењу нивоа звучног притиска и дефинисању његове временске зависности на **2 мерна места у свакој од наведених зона:**

1. Подручја за одмор и рекреацију, болничке зоне, културно-историјски локалитети, велики паркови;
2. Туристичка подручја, мала и сеоска насеља, кампови и школске зоне;
3. Чисто стамбена подручја;
4. Пословно-стамбена подручја, трговачко-стамбена подручја и дечија игралишта;
5. Градски центар, занатска, трговачка, административно-управна зона са становима, зоне дуж аутопутева, магистралних и градских саобраћајница;
6. Индустијска, складишна и сервисна подручја, подручја око аутобуске и железничке станице.

Динамика мерења и мерни интервали

Мониторинг стања нивоа буке на територији града Смедерева се организује за карактеристичне временске интервале дневног, вечерњег и ноћног периода времена на 12 мерних места (2 мерна места x 6 зона) два пута годишње.

Параметри мониторинга

На свим мерним местима процедура мониторинга стања нивоа буке има за циљ одређивање:

1. параметара буке (карактер буке, еквивалентни ниво буке, процентуални ниво буке, временска зависност нивоа буке);
2. параметара саобраћаја (фреквенција путничких аутомобила, лаких и тешких теретних аутомобила, аутобуса и моторцикала) и
3. параметара саобраћајница (тип и ширина саобраћајница, висина зграде поред саобраћајница).

Резултати за измерене параметре и извештаји ће се тумачити у складу са Законом о заштити од буке у животној средини („Службени гласник Републике Србије“, број 36/2009 и 88/2010) и Уредбом о индикаторима буке, граничним вредностима, методама за оцењивање индикатора буке, узнемиравања и штетних ефеката буке у животној средини („Службени гласник Републике Србије“, број 75/2010).

2. Циљеви континуалног мониторинга стања буке у животној средини

Континуалним мониторингом стања нивоа буке утврђује се реално стање буке у животној средини на територији града Смедерева у смислу стварања услова да се:

1. утврде мере и услови заштите од буке, односно звучне заштите на просторима са прекомерним нивоима буке;
2. изврши акустичко зонирање територије града, одређујући мере забране и ограничења коришћења појединих извора буке;

3. заштите „тихе зоне“;
4. доносе локални акциони план заштите од буке у животној средини;
5. врши надзор и контрола примене мера заштите од буке у животној средини;
6. проблем буке сагледа и угради у планове при просторном уређењу нових и реконструкцији постојећих насеља и подручја у складу са стандардом (СРПС У.Ј6.205),
7. при изградњи и техничком пријему стамбених, инвестиционих и индустријских објеката, објеката мале привреде и градске инфраструктуре обезбеди и испоштују утврђени технички прописи који гарантују квалитет звучне заштите (стандарди из групе СРПС У.Ј6),
8. изврши валоризација простора за становање са аспекта утицаја фактора ризика ЕКО индикатора на услове становања.

II

ФАЗЕ РЕАЛИЗАЦИЈЕ ПРОГРАМА

Реализација Програма праћења нивоа буке на територији града Смедерева за 2014. годину обухвата три фазе:

I фаза - Доношење Програма мониторинга буке на територији града Смедерева за 2014. годину, од стране Градског већа града Смедерева;

II фаза - Избор овлашћене стручне организације за реализацију Програма и потписивање уговора.

III фаза - Реализација Програма од стране изабране овлашћене стручне организације

III

ИЗВОРИ ФИНАНСИРАЊА

Мониторинг стања нивоа комуналне буке на мерним местима одређеним овим Програмом финансираће се из средстава Буџетског фонда за заштиту животне средине, раздео 4, глава 4.4, функција 560, позиција 144, конто 424 – Услуге очувања животне средине, предвиђених Одлуком о буџету града Смедерева за 2014. годину („Службени лист града Смедерева“, број 11/2013).

IV

Програм ступа на снагу осмог дана од дана објављивања у „Службеном листу града Смедерева“.

Број 501-13/2014-07

У Смедереву, 13. фебруара 2014. године

ГРАДОНАЧЕЛНИК ГРАДА СМЕДЕРЕВА
др Јасна Аврамовић, с. р.

69.

На основу члана 10. Одлуке о накнади за заштиту и унапређивање животне средине града Смедерева („Службени лист града Смедерева“, број 8/2010 и 8/2011) и члана 14. став 1. тачка 11. Статута града Смедерева („Службени лист града Смедерева“, број 11/2013-пречишћен текст),

Градско веће града Смедерева, на 119. седници одржаној 13. фебруара 2014. године, донело је

ПРОГРАМ**ПРАЋЕЊА КВАЛИТЕТА ЗЕМЉИШТА НА ТЕРИТОРИЈИ ГРАДА СМЕДЕРЕВА ЗА 2014. ГОДИНУ**

I

ОСНОВЕ ПРОГРАМА

Земљиште је незамењив природни ресурс, посебно значајан као супстрат за гајење биљака, али је такође и природна средина за многе друге облике живота на земљи. Оно је тешко обновљиво природно богатство од непроцењене користи за човечанство. Из тог разлога неопходно је одржавати његове функције и квалитет.

II

ЦИЉ КОНТРОЛЕ

Земљиште је релативно стабилан систем и промене његових особина под утицајем природних фактора одвијају се веома споро. Са друге стране, човек у процесу привредног развоја, разним активностима утиче на његову деградацију. Као такво, земљиште захтева посебну и сталну бригу.

У том циљу врши се систематско праћење квалитета земљишта, на територији града Смедерева и на тај начин формира се база података.

III

ОБИМ КОНТРОЛЕ И ЛОКАЦИЈЕ

Програм праћења квалитета земљишта обухвата узорковање и анализирање пољопривредног земљишта (у близини индустријске зоне, депоније и фреквентних саобраћајница и локалитети под баштенском и њивском производњом поврћа) и земљишта у урбаним зонама (у близини индустријске зоне, депоније и фреквентних саобраћајница, у зони санитарне заштите изворишта водовода, у оквиру комуналне средине - у зони рекреативних, парковских површина, дечијих игралишта, здравствених објеката и окружењу јавних чесама). Предвиђено је укупно 15 мерних места.

Број и распоред локалитета и положај мерних места мора бити приказан Gauss-Kriggerovim координатама у складу са Уредбом о програму системског праћења квалитета земљишта, индикаторима за оцену ризика од деградације земљишта и методологији за израду ремедијационих програма („Службени гласник Републике Србије“, број 88/2010).

IV

ПАРАМЕТРИ КОНТРОЛЕ КВАЛИТЕТА ЗЕМЉИШТА

Индикатори за оцену ризика од деградације земљишта оцењују се на основу општих елемената за оцену ризика од деградације датих у Прилогу 1. Уредбе о програму системског праћења квалитета земљишта, индикаторима за оцену ризика од деградације земљишта и методологији за израду ремедијационих програма („Службени гласник Републике Србије“, број 88/2010).

Граничне и ремедијационе вредности концентрација опасних и штетних материја и вредности које могу указати на значајну контаминацију земљишта дефинисане су у Прилогу 3. Уредбе из става 1.

У узорцима земљишта испитиваће се:

- рН – вредност (у води), садржај воде (%),
- органска материја (губитак жарењем на 550°C у %),
- садржај глине(%) (честице < 2µm);
- садржај метала у mg/kg (Pb, Cd, Zn, Cu, Ni, Cr, Hg, As);
- полициклични ароматични угљоводоници µg/kg (нафтаден, аценафтилен, аценафтен, флуорен, фенантрен, антрацен, флуорантен, пирен, бензо(а)антрацен, кризен, бензо(б)флуорантен, бензо(к)флуорантен, бензо(а)пирен, индено (1,2,3-цд) пирен, дибензо (а,х) антрацен, бензо(г,х,и) перилен;
- укупни ПАХ;
- пестициди µg/kg (DDE/DDD/DDT укупни, линдан, алдрин, ендриин, диелдрин, НСН (α,β,γ), хептахлор, хептахлорепоксид, алахлор, хексахлорбензол, атразин, симазин, пропазин, трифлуралин, дихлорбенил, ендосулфан)
- полихлоровани бифенили (укупни) mg/kg (PCB sum, PCB 28, PCB 52, PCB 101, PCB 118, PCB 138, PCB 153, PCB 180) а све у складу са Прилогом 3. Уредбе из става 1.

V

ИЗВЕШТАВАЊЕ О РЕЗУЛТАТИМА МЕРЕЊА

Овлашћена организација је у обавези да приликом достављања извештаја прикаже листу метода и стандарда који се користе за узорковање земљишта, анализу узорака и обраду података, као и оцењивање вредности концентрација.

Резултати ће бити приказани табеларно, графички и текстуално објашњени, са закључком о стању на локацијама које су утврђене Програмом и евентуалном препоруком за израду ремедијационих програма у случају регистрација ремедијационих вредности концентрација опасних и штетних материја или вредности које указују на значајну контаминацију земљишта. Тумачење резултата испитивања вршиће се у складу са важећом законском регулативом.

VI

МЕРЕ ЗА РЕАЛИЗАЦИЈУ ПРОГРАМА

Реализација Програма праћења квалитета земљишта на територији града Смедерева за 2014. годину обухвата две фазе:

I фаза – Доношење Програма праћења квалитета земљишта на територији града

Смедерева за 2014. годину, од стране Градског већа града Смедерева;

II фаза – Избор овлашћене стручне организације за реализацију Програма и потписивање уговора.

VII

ИЗВОРИ ФИНАНСИРАЊА

Мониторинг земљишта на мерним местима одређеним овим Програмом, финансираће се из средстава Буџетског фонда за заштиту животне средине, раздео 4, глава 4.4, функција 560, позиција 144, конто 424 – Услуге очувања животне средине, предвиђених Одлуком о буџету града Смедерева за 2014. годину („Службени лист града Смедерева“, број 11/2013).

VIII

Програм ступа на снагу осмог дана од дана објављивања у „Службеном листу града Смедерева“.

Број 501-16/2014-07
У Смедереву, 13. фебруара 2014. године

ГРАДОНАЧЕЛНИК ГРАДА СМЕДЕРЕВА
др Јасна Аврамовић, с. р.

70.

На основу члана 9. став 2. и члана 15. став 1. и 3. Закона о заштити ваздуха („Службени гласник Републике Србије“, број 36/2009 и 10/2013), члана 10. Одлуке о накнади за заштиту и унапређивање животне средине града Смедерева („Службени лист града Смедерева“, број 8/2010 и 8/2011) и члана 14. став 1. тачка 11. Статута града Смедерева („Службени лист града Смедерева“, број 2/2008), а по претходно прибављеној сагласности Министарства енергетике, развоја и заштите животне средине Републике Србије број 353-01-02686/2013-08 од 10.01.2014. године,

Градско веће града Смедерева, на 119. седници одржајној 13. фебруара 2014. године, донело је

ПРОГРАМ

КОНТРОЛЕ КВАЛИТЕТА ВАЗДУХА НА ТЕРИТОРИЈИ ГРАДА СМЕДЕРЕВА ЗА 2014. ГОДИНУ

Овим програмом се успоставља локална мрежа мерних места за праћење квалитета ваздуха на територији града Смедерева за 2014. годину.

Праћење квалитета ваздуха врши се у циљу заштите здравља људи, вегетације и природних екосистема.

Програмом се одређује број и распоред мерних места, обим, врста и учесталост мерења нивоа загађујућих материја у ваздуху на територији града Смедерева која припада територији Републике Србије, агломерација „Смедерево“ у складу са чланом 3. став 1. тачка 7. Уредбе о одређивању зона и агломерација („Службени гласник Републике Србије“, број 58/2011 и 98/2012).

Локације мерних места у локалној мрежи на територији града Смедерева, као и загађујуће материје које се прате на појединим местима, у складу су са прописом којим се уређују услови за мониторинг и захтеви квалитета ваздуха.

Загађујуће материје на мерним местима наведене у Табели 1. мере се по динамици мерења дефинисаној у делу I овог Програма.

I

ЛОКАЛНА МРЕЖА МЕРНИХ МЕСТА

Локална мрежа мерних места за праћење квалитета ваздуха у Смедереву успоставља се овим Програмом, а чине је мерна места за мерење садржаја тешких метала (олово, арсен, кадмијум, никл, хром, манган и гвожђе) у суспендованим честицама PM_{10} и садржај полицикличних ароматичних угљоводоника (ПАН) у суспендованим честицама PM_{10} (бензо(а)пирен) и то су:

1. Раља и
2. Центар за културу у Смедереву.

Мерења се врше једном недељно (индикативна мерења) за период од годину дана у складу са Уговором који ће се

склопити са одабраним овлашћеним правним лицем, а након добијања сагласности и усвајања овог Програма.

Табела 1. Мерна места за мерење квалитета ваздуха у локалној мрежи на територији града Смедерева

Бр.	Задужена институција	Локација	Округ	φ (N) λ (E)	Н (m)	Тип	загађујуће материје	
							PM ₁₀ PAH	PM ₁₀ TM
1.	Градска управа Смедерево	Раља, Лоле Рибара 4	ПД	φ 44° 35,7′ λ 020° 58,3′	123	ПГ	PM ₁₀ PAH	PM ₁₀ TM
2.		Центар за културу Карађорђева 5-7	ПД	φ 44° 39,9′ λ 020° 55,5′	146	Г	PM ₁₀ PAH	PM ₁₀ TM

PM₁₀PAH - суспендоване честице PM₁₀ са садржајем полицикличних ароматичних угљоводоника (бензо(а)пирен) у суспендованим честицама PM₁₀

PM₁₀TM - суспендоване честице PM₁₀ са садржајем тешких метала (олово, арсен, кадмијум, никл, хром, манган и гвожђе) у суспендованим честицама PM₁₀

Г - градски тип

ПГ - приградски тип

И - индустријски тип

С - саобраћај

φ (N) - северна географска ширина

λ (E) - источна географска дужина

Н (m) - надморска висина

II

МЕРЕЊА ПОСЕБНЕ НАМЕНЕ

Јединица локалне самоуправе доноси одлуку о мерењима посебне намене када постоји основана сумња да је дошло до загађења ваздуха које може нарушити здравље људи и/или животну средину.

III

ОБРАДА И АНАЛИЗА ПОДАТАКА И ИЗВЕШТАВАЊЕ О РЕЗУЛТАТИМА КОНТРОЛЕ КВАЛИТЕТА ВАЗДУХА

Обезбеђивање квалитета података

Тумачење резултата испитивања вршило би се у складу са Законом о заштити ваздуха („Службени гласник Републике Србије“, број 36/2009 и 10/2013) и Уредбом о условима за мониторинг и захтевима квалитета ваздуха („Службени гласник Републике Србије“, број 11/2010, 75/2010 и 63/2013).

Сва мерења, обраду и анализу података, проверу валидности резултата добијених мерењем и/или узимањем узорка и интерпретацију резултата врши овлашћено правно лице, сагласно члану 15. став 7. Закона о заштити ваздуха, које је акредитовано као лабораторија за испитивање, односно које поседује акредитоване методе мерења за загађујуће материје обухваћене Програмом и дозволу Министарства надлежног за послове заштите животне средине за вршење мерења квалитета ваздуха- мерење нивоа загађујућих материја у ваздуху.

Стручна организација која врши мониторинг ваздуха стара се о примени адекватних метода испитивања, одржавању мерних места, мерних инструмената са праћењем опремом, опреме за пријем и пренос података ради обезбе-

ђења захтева у погледу квалитета података који се користе за оцењивање квалитета ваздуха.

На основу вишегодишњих резултата мерења нивоа загађујућих материја, вршила би се анализа у циљу праћења просторне и временске расподеле загађујућих материја и утврђивање тренда концентрација одређених полутаната у ваздуху.

Редовно извештавање

Извештаје о извршеним мерењима, односно о резултатима контроле квалитета ваздуха у оквиру Локалне мреже мерних места, стручна организација доставља Одељењу за урбанистичко-комуналне, имовинско-правне, пословни простор и инспекцијске послове, Одсеку за урбанистичко-грађевинске, послове саобраћаја и заштите животне средине, Групи за заштиту животне средине.

Одељење за урбанистичко-комуналне, имовинско-правне, пословни простор и инспекцијске послове, Одсек за урбанистичко-грађевинске, послове саобраћаја и заштите животне средине, Група за заштиту животне средине Градске управе Смедерево, дужно је да податке о резултатима мониторинга квалитета ваздуха јавно објављује и доставља Агенцији за заштиту животне средине једанпут месечно до 15. у месецу за претходни месец, као и годишњи извештај најкасније 60 дана од дана истека календарске године за претходну годину.

Приликом достављања извештаја биће описана методологија узорковања, мерна опрема и методологија обраде података. Резултати ће бити приказани табеларно, графички и текстуално објашњени, са закључком о стању аерозагађења на предвиђеним локацијама.

О подацима о квалитету ваздуха из државне и локалне мреже мерних места, јавност ће се редовно обавештавати путем електронских и штампаних медија, односно путем интернета, у складу са законом.

Извештавање и мере у случају прекорачења концентрација

У складу са чланом 23. Закона о заштити ваздуха („Службени гласник Републике Србије“, број 36/2009 и 10/2013), у случају прекорачења концентрација о којој се извештава јавност, утврђених Уредбом о условима за мониторинг и захтевима квалитета ваздуха или концентрација поједине загађујуће материје опасне по здравље људи, о томе обавести јавност путем радија, телевизије, дневних новина, интернета и/или на други погодан начин.

Надлежни орган јединице локалне самоуправе је дужан да донесе краткорочни акциони план у зони или агломерацији која се налази на њиховој територији уколико: постоји опасност да нивои загађујућих материја у ваздуху прекораче једну или више концентрација опасних по здравље људи или постоји опасност да се прекорачи концентрација приземног озона опасна по здравље људи, или у случају да постоји опасност од прекорачења једне или више граничних или циљних вредности за поједине загађујуће материје утврђених Уредбом о условима за мониторинг и захтевима квалитета ваздуха („Службени гласник Републике Србије“, број 11/2010, 75/2010 и 63/2013).

У складу са чланом 36. Закона о заштити ваздуха („Службени гласник Републике Србије“, број 36/2009 и 10/2013), надлежни орган јединице локалне самоуправе је дужан да, у случају када се било која гранична вредност, критични ниво, граница толеранције, циљна вредност и дугорочни циљ, концентрација опасна по здравље људи или концентрација о којој се извештава јавност прекорачи због значајног прекограничног преноса ваздухом, о томе обавести Министарство надлежно за послове заштите животне средине.

План квалитета ваздуха

На основу члана 31. Закона о заштити ваздуха („Службени гласник Републике Србије“, број 36/2009 и 10/2013) и Уредбе о утврђивању листе категорија квалитета ваздуха по зонама и агломерацијама на територији Републике Србије за 2011. годину („Службени гласник Републике Србије“, број 124/2012) у зонама и агломерацијама у којима је ваздух треће категорије, односно када загађење ваздуха превазилази ефекте мера које се предузимају, односно када је угрожен капацитет животне средине или постоји стално загађење ваздуха на одређеном простору, надлежни орган аутономне покрајине и надлежни орган јединице локалне самоуправе дужан је да донесе План квалитета ваздуха са циљем да се постигну одговарајуће граничне вредности или циљне вредности утврђене Уредбом о условима за мониторинг и захтевима квалитета ваздуха. План се доноси на основу оцене стања квалитета ваздуха и обухвата све главне загађујуће материје и главне изворе загађивања ваздуха који су довели до загађења.

IV

МЕРЕ ЗА РЕАЛИЗАЦИЈУ ПРОГРАМА

Реализација Програма контроле квалитета ваздуха на територији града Смедерева за 2014. обухвата три фазе:

I фаза – Доношење Програма контроле квалитета ваздуха на територији града Смедерева за 2014. годину, од стране Градског већа Смедерева;

II фаза – Избор овлашћене стручне организације за реализацију Програма и потписивање уговора;

III фаза – реализација Програма од стране овлашћене стручне организације.

V

ИЗВОРИ ФИНАНСИРАЊА

Мониторинг аерозагађења на мерним местима одређеним овим Програмом финансираће се из средстава Буџетског фонда за заштиту животне средине, раздео 4, глава 4.4, функција 560, позиција 144, конто 424 – Услуге очувања животне средине, предвиђених Одлуком о буџету града Смедерева за 2014. годину („Службени лист града Смедерева“, број 11/2013).

VI

У складу са чланом 15. став 4. Закона о заштити ваздуха („Службени гласник Републике Србије“, број 36/2009 и 10/2013) на овај Програм прибављена је сагласност Министарства енергетике, развоја и заштите животне средине Републике Србије, број 353-01-02686/2013-08 од 10.01.2014. године.

VII

Програм ступа на снагу осмог дана од дана објављивања у „Службеном листу града Смедерева“.

Број 501-185/2013-07
У Смедереву, 13. фебруара 2014. године

ГРАДОНАЧЕЛНИК ГРАДА СМЕДЕРЕВА
др Јасна Аврамовић, с. р.

71.

На основу члана 10. Одлуке о накнади за заштиту и унапређивање животне средине града Смедерева („Службени лист града Смедерева“, број 8/2010 и 8/2011) и члана 14. став 1. тачка 11. Статута града Смедерева („Службени лист града Смедерева“, број 11/2013-пречишћен текст),

Градско веће града Смедерева, на 119. седници одржаној 13. фебруара 2014. године, донело је

ПРОГРАМ

КОНТРОЛЕ КВАЛИТЕТА ВОДЕ СА ЈАВНИХ ЧЕСМИ И КУПАЛИШТА У СМЕДЕРЕВУ ЗА 2014. ГОДИНУ

I

ОСНОВЕ И ЦИЉ ПРОГРАМА

Системска контрола квалитета изворских вода са јавних чесми на територији Смедерева обавља се у циљу заштите здравља становништва, праћења стања изворишта подземних вода и утицаја загађивача на њихов квалитет на основу чега се процењује утицај и ризик коришћења изворских вода на здравље корисника, а уједно представљају и један од индикатора стања животне средине.

II

ОБИМ И ЛОКАЦИЈЕ

Једном месечно у току године извршити микробиолошке и основне физичко-хемијске анализе за 2 јавне чесме у граду Смедереву, и то:

- јавна чесма „код Цркве“ и
- јавна чесма „Улица Филипа Вишњића“.

Два пута годишње извршити микробиолошке и основне физичко-хемијске анализе за 8 јавних чесама у граду Смедереву:

- „Гир-Антина“ чесма,
- јавна чесма „Булине воде“ ,
- јавна чесма „у кругу болнице“ ,
- јавна чесма „Монопол“ ,
- јавна чесма „испред пекаре“ ,
- јавна чесма „код Старачког дома“ ,
- јавна чесма „иза пекаре“ ,
- јавна чесма код Основне школе „Јован Јовановић Змај“ и

14 јавних чесми у селима и то:

- јавна чесма „на путу Раља – Колари“ ,
- јавна чесма „код Цркве“ у Друговцу,
- јавна чесма „на страни“ у Петријеву,
- јавна чесма „Спомен“ у Раљи,
- јавна чесма „Спомен“ у Скобаљу,
- јавна чесма „Спомен“ у Лугавчини,
- јавна чесма „Спомен“ у Сараорцима,
- јавна чесма „Спомен“ у Осипаоници,
- јавна чесма „Спомен“ у Суводолу,
- јавна чесма „Спомен“ у Вучаку,
- јавна чесма „Спомен“ у Ландолу,
- јавна чесма „код железничке станице у Водњу“ ,
- јавна чесма „Сегда“ у Радинцу и
- јавна чесма „у центру“ у Коларима.

Три пута годишње, у летњим месецима извршити микробиолошке и основне физичко-хемијске анализе за два купалишта: на Дунаву (Југово) и купалиште на Шалиначким језерима.

Тумачење резултата испитивања вршило би се на основу важеће законске регулативе, Правилник о хигијенској исправности воде за пиће („Службени лист СРЈ“, број 42/98 и 44/99), Уредбе о загађујућим материјама у површинским и подземним водама и седименту и роковима за њихово достигање („Службени гласник Републике Србије, број 50/2012) и Правилнику о параметрима еколошког и хемијског статуса површинских вода и квантитативног статуса подземних вода („Службени гласник Републике Србије“, број 74/2011).

III

НАЧИН ИЗВЕШТАВАЊА О РЕЗУЛТАТИМА ИСПИТИВАЊА

Извештаји би били достављени у складу са динамиком узорковања. Годишњи извештај са предлогом мера за обезбеђивање хигијенске исправности воде за пиће јавних чесми на територији града Смедерева достављао би се у року од 30 дана, по истеку календарске године.

IV

ФАЗЕ РЕАЛИЗАЦИЈЕ ПРОГРАМА

Реализација Програма праћења квалитета воде са јавних чесми и купалишта у Смедереву за 2014. годину обухвата три фазе:

I фаза – Доношење Програма праћења квалитета воде са јавних чесми и купалишта у Смедереву за 2014. годину, од стране Градског већа града Смедерева;

II фаза – Избор овлашћене стручне организације за реализацију Програма и потписивање уговора.

III фаза - Реализација Програма од стране изабране овлашћене стручне организације

V

ИЗВОРИ ФИНАНСИРАЊА

Контрола квалитета воде са јавних чесми и купалишта у Смедереву одређена овим Програмом, финансираће се са раздела 2 - Градоначелник; функција 530, позиција 77, функционална класификација 424 – Специјализоване услуге у износу од 300.000,00 динара, предвиђених Одлуком о буџету града Смедерева за 2014. годину („Службени лист града Смедерева“, број 11/2013).

VI

Програм ступа на снагу осмог дана од дана објављивања у „Службеном листу града Смедерева“.

Број 501-14/2014-07

У Смедереву, 13. фебруара 2014. године

ГРАДОНАЧЕЛНИК ГРАДА СМЕДЕРЕВА
др **Јасна Аврамовић**, с. р.

72.

На основу члана 8. став 1. тачка 4. и става 2. Закона о заштити становништва од заразних болести („Службени гласник Републике Србије“, број 125/2004) и члана 14. став 1. тачка 11. Статута града Смедерева („Службени лист града Смедерева“, број 11/2013-пречишћен текст),

Градско веће Смедерева, на 119. седници одржаној 13. фебруара 2014. године, донело је

ПРОГРАМ

СИСТЕМАТСКЕ ДЕРАТИЗАЦИЈЕ И ДЕЗИНСЕКЦИЈЕ НА ТЕРИТОРИЈИ ГРАДА СМЕДЕРЕВА ЗА 2014. ГОДИНУ

I

ЗНАЧАЈ ДЕРАТИЗАЦИЈЕ И ДЕЗИНСЕКЦИЈЕ

Дератизација и дезинсекција представљају важне мере за заштиту становништва од заразних болести. Ове хигијенско-епидемиолошке мере предузимају се у циљу уништавања мишева, пацова и штетних артропода (инсеката), као важних чинилаца у настанку заразних болести.

Законом о заштити становништва од заразних болести („Службени гласник Републике Србије“, број 125/2004) дефинисано је да су превентивна дератизација и дезинсекција опште хигијенско-епидемиолошке мере које се спроводе у насељеним местима, на јавним површинама, у стамбеним објектима, у средствима јавног саобраћаја, у објектима под санитарним надзором и њиховој непосредној околини и другим објектима у којима се обавља друштвена, односно јавна делатност, а у циљу заштите становништва од заразних болести.

1. ДЕРАТИЗАЦИЈА – подразумева сузбијање глодара (пацова и мишева) у циљу свођења њиховог броја на толерантни ниво.

Сузбијање и уништавање глодара се спроводи из више разлога:

- здравствених,
- економских,
- естетских и
- заштите животне средине.

2. ДЕЗИНСЕКЦИЈА – представља скуп мера и поступака за сузбијање (штетних артропода) инсеката, вектора трансмисивних заразних болести и подразумева уништавање комараца, крпеља, бубашваба и других инсеката, који нису само преносиоци болести, него и изазивају алергијске реакције приликом уједа.

II

ЦИЉ ПРОГРАМА

У циљу спречавања и сузбијања заразних болести које се шире посредством глодара и (артропода) инсеката, доноси се Програм којим се дефинишу површине и објекти где ће се спроводити дератизација и дезинсекција, време спровођења, учесници у реализацији програма, извори и динамика обезбеђивања средстава и праћење спровођења.

III

ОБИМ ДЕРАТИЗАЦИЈЕ

1. Спровођење систематске дератизације подразумева дератизацију у стамбеним објектима колективног и индивидуалног становања на целокупној територији града Смедерева, укључујући приградска и сеоска насеља: Југово, Бадљевица, Биновац, Водањ, Враново, Врбовац, Вучак, Добри До, Друговац, Колари, Кулич, Ландол, Липе, Лугавчина, Луњевац, Мала Крсна, Мало Орашје, Михајловац, Осипаоница, Петријево, Радицац, Раља, Сараорци, Сеоне, Суводол, Скобаљ, Удовице, Шалинац и Орешац и то следећи објекти:

- индивидуална домаћинства	15.300 сеоских
.....	19.100 градских
- средње и основне школе	25 објеката
- предшколске установе	10 објеката
- остале установе	50 објеката
- здравствене установе у граду и селима	43 објекта
- задруге по селима	10 објеката
- пекарне	50 објеката
- трговински и угоститељски објекти	650 објеката
- канализациона мрежа (шахте)	2.500 комада
- градска сметлишта	11 ха
- дивље депоније	4 – 5 ха
- зелене површине	18 ха
- зелене пијаце	8,8 ха
- гробља	11 ха
- приобаље реке Дунав	2,3 км
- Тврђава	11 ха

У зависности од ситуације на терену број шахти који је одређен Програмом, може се повећати за 10%, уколико неко од корисника укаже на постојање глодара у шахтама.

IV

ОБИМ ДЕЗИНСЕКЦИЈЕ

1. **Сузбијање крпеља** (два третмана са земље) на локалитетима, у површини око 50 хектара:
 - приобаље Дунава (Веслачки клуб) и Језаве (Марина),
 - Тврђава,

- градски паркови,
- дворишта школа и предшколских установа,
- круг болнице и здравствених амбуланти,
- црквена дворишта и спортски терени и
- дворишта осталих установа на територији града Смедерева.

2. СУЗБИЈАЊЕ КОМАРАЦА

Програм сузбијања комараца је интегрални део приступа превенцији ендемских заразних обољења, као што су маларија, полиомиелитис, енцефалитис и вирус Западног Нила као и друга обољења, која преносе поједине врсте комараца.

Интегрални приступ сузбијању комараца подразумева примену превентивних и директних мера.

Превентивне мере су:

- мере које се предузимају у циљу смањења услова за развој и размножавање комараца на подручју града Смедерева (исушивање вештачки створених бара, повећање проточности устајалих вода, санација терена на којима се нагомилавају атмосферске воде, уклањање дивљих депонија и сл.);

- мере које подразумевају едукацију становништва о комарцима као векторима заразних болести, као и о томе како могу допринети смањењу бројности комараца и о значају ларвицидног третмана као најефикаснијег начина смањења бројности комараца, (еколошки прихватљив и приоритетна мера).

Из наведених разлога Програм сузбијања комараца на територији града Смедерева треба усмерити на сузбијање ларви комараца.

Директне мере су:

1. Контрола њихових потенцијалних станишта – Мониторинг ларви и одраслих јединки комараца

2. Контрола бројности комараца (ларвицид и адултицид)

А. употреба природних непријатеља комараца у контроли бројности

Б. Употребу препарата

- биолошких препарата

- хемијских препарата,

али тек након утврђивања потребе третирања на основу реалне ситуације на терену, односно спроведеног мониторинга

3. Надзор и контрола над реализацијом сузбијања комараца које врше одговарајуће стручне службе на територији на којој се програм спроводи.

Примена директних мера

1. Контрола њихових потенцијалних станишта – Мониторинг ларви и одраслих јединки комараца. Послови прогнозе (мониторинга) обухватају:

- теренска истраживања (праћење развоја и бројности ларви и одраслих комараца)

- откривање појаве, бројности и врсте комараца

- одлучивање о обиму и времену примене директних мера сузбијања

- утврђивање и усклађивање метода рада

Програм сузбијања комараца треба започети мониторингом, који је веома значајан за адекватну контролу бројности комараца, као и заштиту животне средине, економске и социјалне аспекте, а заснива се на:

- утврђивању бројности ларви у стаништима (приобаље река, потоци, баре, ретензије, језера);

- утврђивање бројности одраслих комараца

- изради мапа потенцијалних станишта ларви и одраслих;

- мапирање жаришта ларви и одраслих.

У оквиру пројекта „Детекција вируса грознице Западног Нила у популацији комараца на територији Републике Србије“ стручне екипе Завода за биоциде и медицинску екологију су током јула месеца 2013. године детектовали велику бројност комараца, као и присуство вируса West Nile, у узорцима комараца на подручју Смедерева. Такође је забележено 6 случајева болести изазване овим вирусом, а на препоруку Министарства здравља да се из већ наведених разлога препоручују израда програма за спровођење надзора над комарцима у наступајућој сезони и планирају адекватна средства у буџету за спровођење тих програма, овим програмом осим редовних планирају се и ванредни третмани по епидемиолошким индикацијама.

2. Контрола бројности комараца (ларвицид и адултицид)

ЛАРВИЦИДНИ ТРЕТМАН

Биологија развоја комарца везана је за четири развојне форме (четири стадијума): јаја, ларва, лутка и одрасла форма. Прва три развојна облика су у води, само одрастао комарац се креће ваздухом и удаљава од легла. Како је утврђивање бројности ларви једноставнији у односу на одрасле форме, ларвицидни третман мора бити приоритетан.

Ларвицидни препарати се производе у виду емулзионих концентрата, гранула, брикета, праха.

Избор препарата за ларвицидни третман зависи од степена осетљивости ларви према инсектицидним препаратима, форма препарата за апликацију, терена, типа станишта, проходности станишта, загађености воде, брзине протока воде и финансијске могућности.

Избор апаратуре је условљен врстом и формом препарата, обимом третмана, расположивог људства, општом ситуацијом на терену у погледу присуства и бројности ларви.

У зависности од природе и величине станишта које се третира, ларвицидни третман може да се обавља ручно, леђним прскалицама, моторним прскалицама, прскалицама великог капацитета, хеликоптерима и авионима.

Савремена пракса у сузбијању комараца у већини европских земаља је да се адултицидни третмани из ваздуха не спроводе, већ да се правовременим спровођењем акције сузбијања ларви комараца значајно редукује могућност излетања одраслих комараца и на тај начин контролише бројност комараца.

Ларвицидни третман ће се на територији града Смедерева спроводити, по потреби, од априла до септембра на следећим локалитетима:

- из ваздуха (Ада, приобаље Дунава до иза Ковинског моста, насеље Орешац, део Годоминског поља са каналима, Југово, приобаље Велике Мораве, Шалиначка и Радиначка језера, канал Језаве, забарене површине у сеоском и градском подручју) на површини од 800 ха;

- са земље (Вучачки поток, језеро на Ковачићеву, приобаље Дунава од Веслачког клуба до Марине, део Годоминског поља са каналима и друге забарене површине) на површини од 100 ха.

Укупна предвиђена површина која ће се третирати је:

- из ваздуха: 2 400 ха

- са земље: 300 ха.

Акција ће се изводити парцијално по позиву наручиоца.

Обавеза извођача је да у сарадњи са надзором врши мониторинг и контролу бројности популације ларви.

Први ларвицидни третман обавити почетком маја.

ТРЕТМАН ОДРАСЛИХ ФОРМИ КОМАРАЦА

Спроводиће се као допуна ларвицидном поступку.

Адултицидни третмани су усмерени на сузбијање одраслих форми комараца. Третман одраслих форми комараца се врши на зеленим површинама, парковима, парк шумама, дрворедима, приобалном подручју, речним острвима, гробљима, угроженим стамбеним зонама у урбаним деловима града, приградским и сеоским подручјима, као и зеленим површинама у ободним деловима града.

Пре извођења адултицидног третмана веома је битно пратити временске прилике, односно брзину и правац ветра, кишу и температуру. При мирном времену, без ветра капи инсектицида се померају око 10-20 метара. Треба водити рачуна и у ком правцу ветар дува. Да би се ветар најбоље искористио, треба да се прска крећући се у правцу дувања ветра. Идеална брзина ветра је 1,5-3m/s. За успешан адултицидни третман киша не би требало да падне 48 сати после акције сузбијања. Температура је такође важан фактор за третирање одраслих форми. Идеална температура за сузбијање одраслих форми из ваздуха је 22-28 °C. У време великих врућина препоручује се да се акција изводи у раним јутарњим или вечерњим сатима.

Сузбијање одраслих се изводи уређајима са земље и третманом из авиона. Ово може да се одвија истовремено или одвојено, у зависности од обима и карактера акције. Акција сузбијања одраслих форми подразумева утврђивање и израду праваца и сатнице за прелете авиона, као и траса и сатнице за кретање екипа које третман обављају уређајима са земље.

У насељеним деловима, парковима, излетиштима, на рекреационим површинама и другим деловима централног подручја насеља, у зависности од степена инфестираниости, обавља претежно уређајима са земље.

Укупна предвиђена површина која ће се третирати је:

- из авиона: 10 000 ха - приобаље Дунава, Језаве и Мораве, Ада, Годоминско поље, канали, Шалиначка и Радиначка језера/баре, шумска подручја, зелене површине на територији града Смедерева (градско и сеоско подручја).

- са земље: 1 000 ха - урбани део града и зелене површине у сеоском подручју.

Акција ће се изводити парцијално, по позиву наручиоца, а у складу са ситуацијом на терену.

Обавеза извођача је да у сарадњи са надзором врши мониторинг и контролу броја популације одраслих форми комараца.

3. Надзор и контрола над реализацијом акције сузбијања комараца врши Одељење за урбанистичко-комуналне, имовинско-правне, пословни простор и инспекцијске послове - Група за заштиту животне средине, Група за комуналну инспекцију и Група за инспекцију за заштиту животне средине.

Реализација систематске дератизације и дезинсекције на овим површинама и објектима финансираће се из средстава предвиђених Одлуком о буџету града Смедерева за 2014. годину („Службени лист града Смедерева“, број 11/2013) - средства градоначелника, функција 530, позиција 77, конто 424 -специјализоване услуге.

- Сузбијање комараца:	
ларвицидни третман	3.180.000,00 динара
третман одраслих форми.....	6.000.000,00 динара
- Дератизација	760.000,00 динара
- Сузбијање крпеља	<u>60.000,00 динара</u>
	10.000.000,00 динара

V

МЕРЕ ЗА РЕАЛИЗАЦИЈУ ПРОГРАМА

Спровођење систематске дератизације и уништавање крпеља и комараца обухвата примену хемијских, механичких и биолошких средстава за сузбијање штетних врста глодара, крпеља и комараца.

Спровођење акције дератизације и дезинсекције врши стручна установа, изабрана путем јавног тендера за реализацију дезинсекције, као и дератизације града Смедерева у складу са важећим законским прописима.

Овлашћена организација која спроводи акцију дезинсекције, односно дератизације се обавезује да:

- изврши припремне радове у смислу обавештавања становништва града Смедерева о акцији дератизације и дезинсекције на територији града Смедерева, путем плакатирања и преко средстава јавног информисања,

- посебно писмено обавести удружење пчелара о акцији сузбијању комараца на територији града Смедерева,

- стручно и квалитетно обави акције дератизације и дезинсекције на територији града Смедерева на уговореној површини,

- примени препарате наведене у понуди у довољним количинама,

- неће угрозити здравље људи нити еколошки нарушити човекову средину,

- у свему поступити по примедбама овлашћеног лица наручиоца.

Да би дератизација и дезинсекција биле што успешније, морају бити синхронизоване по плану и програму за целу територију града у односу на време, простор извођења, методологију и избор препарата.

VI

ДИНАМИКА СПРОВОЂЕЊА ПРОГРАМА

Извођење превентивне дератизације и уништавање крпеља и комараца обухвата три фазе:

1. фаза – доношење Програма од стране Градског већа и одобрење Градоначелника за финансирање наведеног Програма.

2. фаза – Расписивање јавног конкурса за избор извођача за спровођење систематске дератизације и дезинсекције и потписивање уговора.

3. фаза – Организација и спровођење акције систематске дератизације и дезинсекције

Реализација Програма систематске дератизације и дезинсекције одвијаће се у складу са Оперативним планом који доставља извођач.

VII

Програм ступа на снагу осмог дана од дана објављивања у „Службеном листу града Смедерева“.

Број 501-12/2014-07

У Смедереву, 13. фебруара 2014. године

ГРАДОНАЧЕЛНИК ГРАДА СМЕДЕРЕВА
др Јасна Аврамовић, с. р.

73.

На основу члана 46., а у вези са чланом 66. став 5. Закона о локалној самоуправи („Службени гласник Републике Србије“, број 129/2007) и члана 45. став 1. тачка 12. Статута града Смедерева („Службени лист града Смедерева“, број 11/2013-пречишћен текст),

Градско веће града Смедерева, на 119. седници одржаној 13. фебруара 2014. године, донело је

РЕШЕЊЕ**О ДАВАЊУ САГЛАСНОСТИ НА ОДЛУКУ УПРАВНОГ ОДБОРА ЈАВНОГ ПРЕДУЗЕЋА ТЕЛЕВИЗИЈА СМЕДЕРЕВО, БРОЈ 2320 ОД 09.01.2014. ГОДИНЕ О ПРЕКИДУ ПРОЦЕСА ПРИВАТИЗАЦИЈЕ**

I

Даје се сагласност на Одлуку Управног одбора Јавног предузећа Телевизија Смедерево, број 2320 од 09.01.2014. године о прекиду процеса приватизације.

II

Решење објавити у „Службеном листу града Смедерева“.

Број 020-6/2014-07

У Смедереву, 13. фебруара 2014. године

ЗАМЕНИК ГРАДОНАЧЕЛНИКА
ГРАДА СМЕДЕРЕВА
Бојан Теофиловић, с. р.

74.

На основу члана 41. став 1. Закона о запошљавању и осигурању за случај незапослености („Службени гласник Републике Србије“, број 36/2009 и 88/2010), члана 45. Статута града Смедерева („Службени лист града Смедерева“, број 11/2013-пречишћен текст) и члана 2. Пословника о раду Градског већа града Смедерева („Службени лист града Смедерева“, број 9/2012-пречишћен текст), а по прибављеном мишљењу Локалног савета за запошљавање града Смедерева,

Градско веће града Смедерева, на 123. седници одржаној 2. априла 2014. године, донело је

ЗАКЉУЧАК

1. Усваја се Локални акциони план запошљавања за 2014. годину, који је саставни део овог Закључка.

2. Овај Закључак објавити у „Службеном листу града Смедерева“.

Број 020-38/2014-07

У Смедереву, 2. априла 2014. године

ЗАМЕНИК ГРАДОНАЧЕЛНИКА
ГРАДА СМЕДЕРЕВА
Бојан Теофиловић, с. р.

**ЛОКАЛНИ АКЦИОНИ ПЛАН ЗАПОШЉАВАЊА
ЗА 2014. ГОДИНУ**

Град Смедерево

САДРЖАЈ

<i>УВОД</i>	3
<i>Приоритети активне политике запошљавања у 2014. години</i>	3
<i>Реализовани програми и мере политике запошљавања у периоду 2012 – 2013.године</i>	4
<i>Природни потенцијал и становништво</i>	5
<i>Табеларни приказ структуре незапослених лица са анализом (Извор: НСЗ-филијала Смедерево)и додатне табеле</i>	6-12
<i>Најчешћи изазови на локалном тржишту рада</i>	13
<i>Оквир макроекономске политике и структурних реформи у Србији</i>	12
<i>Програми и мере активне политике запошљавања</i>	14
<i>Одговорност за спровођење програма и мера активне политике запошљавања</i>	15
<i>Финансијски оквир политике запошљавања и извори финансирања</i>	16
<i>IX ТАБЕЛА ПРИОРИТЕТА, МЕРА И АКТИВНОСТИ ПРЕДВИЂЕНЕ НАПЗОМ А КОЈЕ МОГУ БИТИ РЕАЛИЗОВАНЕ</i>	
<i>ЛАПЗОМ</i>	17-19

УВОД

Поред свакодневних настојања локалне самоуправе да се повећа број запослених лица, тј. смањи број незапослених, а самим тим и број корисника социјалних услуга и накнада, Локални акциони план запошљавања за 2014. годину (у даљем тексту: ЛАПЗ) представља додатну могућност за спровођење мера активне политике запошљавања у граду Смедереву у 2014. години. Њиме се дефинишу циљеви и приоритети политике запошљавања, програми и мере активне политике, финансијски оквир и извори финансирања, носиоци послова реализације, као и категорије теже запошљивих лица, утврђени Националним акционим планом за 2014. годину.

Правни основ за утврђивање ЛАПЗ-а, садржан је у Националном акционом плану запошљавања за 2014. годину (у даљем тексту: НАПЗ) и у Закону о запошљавању и осигурању за случај незапослености („Службени гласник РС”, број 36/09 и 88/10), којима се дефинишу циљеви и приоритети политике запошљавања и утврђују програми и мере који ће бити реализовани.

При изради ЛАПЗ-а за 2014. годину узети су у обзир стратешки правци и циљеви Националне стратегије запошљавања за период 2011-2020. године („Службени гласник РС”, број 37/11), и циљеви НАПЗ-а.

НАПЗ представља и операционализацију Националне стратегије запошљавања за период 2011–2020. године, а у израду и дефинисање циљева и приоритета политике запошљавања укључени су социјални партнери, релевантне институције и остале заинтересоване стране.

Приоритети активне политике запошљавања у 2014. години:

Они су пре свега усмерени на подстицање социјалне инклузије на тржишту рада, оварање нових радних места, а самим тим подизање стандарда и услова живота у граду Смедереву. Тако схваћени, као приоритети политике запошљавања у 2014. години издвајају се следеће активности:

1. Јачање активности за промоцију предузетништва
2. Подршка отварању нових радних места
3. Подстицање запошљавања угрожених категорија: млади, жене, старији од 50 година, дугорочно незапослени, али и запошљавање лица у пуној радној снази (старости од 30 до 50 година), ОСИ, Рома, и осталих. категорија незапослених.
4. Привремено решавање незапослености путем јавних радова
5. Унапређење програма обука за незапослене.
6. Отварање клубова за запошљавање и осталих видова помоћи при запошљавању уз помоћ нових социјалних партнера.

**Реализовани програми и мере политике запошљавања
у периоду 2012 – 2013. године**

Током 2012. године, у оквиру Локалног акционог плана запошљавања за 2012. годину, субвенцијама за запошљавање подржано је 67 лица, 47 за samozapoшљавање и 20 за ново запошљавање, и то са 900.000,00 динара од Министарства рада, запошљавања и социјалне политике и 8.450.000,00 динара од стране града Смедерева.

У 2013. години, у оквиру локалног акционог плана за запошљавање, из буџета су одређена средства у износу од 9 милиона динара за програме samozapoшљавања и новозапошљавања у 2013. години. Министарство рада, запошљавања и социјалне политике, на основу документације са ЛАПЗ-ом 2013, одобрило је додатна средства у износу од 4,5 милиона динара. Укупном сумом од 13,5 милиона динара требало је да се субвенционише 70 лица за samozapoшљавање појединачним износом од 150.000,00 динара и 25 лица за које послодавци остварују субвенцију у износу од 120.000,00 динара по новозапосленом раднику. Због недостатка средстава у Републичком буџету, дошло је до измене у односу средстава, тако да је на крају из буџета града Смедерева издвојено 10.680.000,00 динара, а из буџета Републике 510.000,00 динара. Овим средствима укупне вредности од 11.190.000,00 динара, субвенционисано је 61 лице са 150.000 динара за отварање нове радње и 17 лица са 120.000 динара за запошљавање код постојећих послодаваца, тако да је 78 корисника са евиденције НСЗ упошљено кроз ова два програма.

У периоду од 2007. до 2013. године град је значајним средствима издвојеним из Буџета у укупном износу од 57.755.000,00 динара, субвенционисао незапослене кроз наведене Програме, а Министарство са додатних 5.910.000,00 динара. Укупно је издвојено 63.665.000,00 динара. У овом временском периоду, реализацијом локалних програма и планова запошљавања, са евиденције Националне службе за запошљавање, смањен је број незапослених за 526 лица.

Реализовани су и пројекти са другим социјалним партнерима.

У 2012. години и 2013. у оквиру пројекта „Подршка локалном одрживом развоју кроз смањење сиромаштва и економско оснаживање“, реализоване су активности укупне вредности 168.340,00 евра, у чему је Град учествовао са 60.000,00 евра. Овим средствима оснажена су 53 мала бизниса.

Уговор о сарадњи, у оквиру пројекта „Смањење сиромаштва и унапређење могућности запошљавања маргинализованих и угрожених група становништва у Србији“, Град Смедерево и Хелп су потписали 23. јула 2013. године.

Пројекат ће трајати до 31.12.2014. године и фокусираће се на отварање нових радних места путем плаћене стручне праксе и помоћи за оснивање кооператива, обезбеђивање пословних и стручних обука, као и организовање тематских радионица.

Подршка у оквиру Хелп-овог програма, биће пружена породицама које напуштају камп за избегла и расељена лица у Радинцу, а којима ће бити омогућено да током шестомесечне плаћене праксе стекну потребна знања и вештине за самостално обављање различитих пословних делатности. Поред тога у

оквиру пројекта биће формиране и четири кооперативе које ће омогућити запошљавање и локалног социјално угроженог становништва.

Пројекат финасира Немачка влада, а вредност дела активности које ће се спровести у Смедереву износи 122.300 евра, у чему Град учествује са износом од 31.700 евра. Овим средствима биће омогућено запошљавање социјално угрожених лица и развој малих бизниса у областима заната, услуга и пољопривреде.

Претходна три Пројекта, која је град реализовао у сарадњи са Хелпом искористила су 152 лица.

Укупна вредност новог, четвртог Пројекта и претходних, реализованих, износи 425.240 евра.

Природни потенцијал и становништво

Град Смедерево се налази у централној Србији и спада у Подунавски округ. Укупна површина града Смедерева износи 484 км². Квалитетнија земљишта се налазе на вишим и оцедитим теренима дуж дна долине Велике Мораве и на нижим и равнијим теренима Шумадијског побрђа, а мање квалитетна ближе Великој Морави и на теренима са већим нагибом у западном делу Општине. Може се закључити да подручје града Смедерево спада међу најплоднија у Србији. Природни услови у граду Смедереву су повољни за пољопривреду и обухватају 80,59% површина, што је изнад просека за Републику Србију.

Најзначајнија природна предност Смедерева, у односу на суседне градове, је стратешки најповољнија географско-саобраћајна локација јер поседује најсевернију луку која може да прими црноморске бродове. Низводно од Смедерева се налази ковински мост, који је уједно последња веза са левом обалом Дунава све до Хидроелектране „Ђердап I“.

Према Просторном плану Републике Србије, усвојеном 1996. године, Смедерево је регионални центар и налази се на месту сустицања два приоритетна планирана појаса интензивног развоја (Савско-Дунавског и Дунавско-Велико Моравског), а у плану је да се профилише као лучки град и као мултимодално саобраћајно чвориште

Према попису из 2004. природни прираштај је износио -1,7‰, а број запослених у граду износи 30.219 људи. У граду се налазе 33 основне и 6 средњих школа. Главни разлог нагом расту броја становника за период 2002—2006. је услед доласка око 7.500 расељених лица са Косова и Метохије, који су ово подручје интензивно насељавали у периоду од 1999. па све до данашњих дана.

Данас на подручју општине Смедерево (рачунајући и расељена лица са Косова и Метохије) живи 117.134 становника. По подацима из 2011. године у граду је живело 107.528 становника.

- Извор: Википедија и сајт Града Смедерева

**Табеларни приказ структуре незапослених лица са анализом
(Извор: НСЗ-филијала Смедерево)**

НЕЗАПОСЛЕНА ЛИЦА ПРЕМА ТРАЈАЊУ НЕЗАПОСЛЕНОСТИ И ПОЛУ					
У ДЕЦЕМБРУ 2013. ГОДИНЕ					
		В.Плана	Смедерев	С.Паланка	Укупно
		о			
до 3 месеца	Укупно	456	1.573	558	2.587
	Жене	201	719	229	1.149
3 до 6 месеци	Укупно	337	696	292	1.325
	Жене	155	336	143	634
6 до 9 месеци	Укупно	264	556	246	1.066
	Жене	109	287	123	519
9 до 12 месеци	Укупно	234	725	244	1.203
	Жене	94	342	115	551
1 до 2 године	Укупно	702	1.809	797	3.308
	Жене	355	907	427	1.689
2 до 3 године	Укупно	387	962	538	1.887
	Жене	212	530	300	1.042
3 до 5 година	Укупно	430	1.118	513	2.061
	Жене	251	644	285	1.18
5 до 8 година	Укупно	402	615	388	1.405
	Жене	260	363	249	872
8 до 10 година	Укупно	226	330	141	697
	Жене	138	219	96	453
преко 10 година	Укупно	327	516	463	1.306
	Жене	223	382	334	939

Према трајању незапослености, у категорији дугорочно незапослених, тј. незапослених који су на евиденцији дуже од годину дана, налази се 5.350 лица, од чега је у категорији од 1-5 година 3.889 лица, од 5-10 година 945 лица, а преко 10 година чак 516 лица. Имајући у виду наведене чињенице, требало би као приоритете код програма запошљавања издвојити дугорочно незапослени.

НЕЗАПОСЛЕНИ ПО СТАРОСТИ И ПОЛУ У ДЕЦЕМБРУ 2013						
Број незапослених лица						
			В. Плана	Смедерево	Смед. Паланка	Укупно
Године старости	15 - 19 година	Укупно	149	418	135	702
		Жене	56	151	54	261
	20 - 24 године	Укупно	425	1.227	498	2.150
		Жене	214	562	251	1.027
	25 - 29 година	Укупно	421	1.398	515	2.334
		Жене	241	752	278	1.271
	30 - 34 године	Укупно	397	1.189	513	2.099
		Жене	249	717	323	1.289
	35 - 39 година	Укупно	464	1.147	523	2.134
		Жене	296	707	320	1.323
	40 - 44 године	Укупно	447	961	536	1.944
		Жене	265	570	324	1.159
	45 - 49 година	Укупно	436	814	459	1.709
		Жене	257	489	267	1.013
	50 - 54 године	Укупно	404	817	486	1.707
		Жене	201	448	294	943
	55 - 59 година	Укупно	432	667	385	1.484
		Жене	191	309	173	673
	60 - 64 године	Укупно	190	262	130	582
		Жене	28	24	17	69
65 и више година	Укупно	0	0	0	0	
	Жене	0	0	0	0	

Имајући у виду да се као категорија теже запошљивих лица НАПЗ-ом издвајају углавном лица млађа од 30 година, из табеле се ипак уочава да је број лица старости од 30-50 година, чак 4.111, тј. нешто мање од половине. Велики број незапослених лица је и у категорији старијих од 50 година (1.746). Уколико дође до гашења предузећа и вишкова радника, то ће се највише одразити на број незапослених из ове категорије.

НЕЗАПОСЛЕНА ЛИЦА РО СТЕПЕНУ СТРУЧНЕ СПРЕМЕ И ПОЛУ У ДЕЦЕМБРУ 2013. ГОДИНЕ						
			В. Плана	Смедерево	Смед. Паланка	Подунавс ки
Степен стручне спреме	I	Укупно	1.098	2.375	1.071	4.544
		Жене	556	1.291	601	2.448
	II	Укупно	338	386	62	786
		Жене	186	102	19	307
	III	Укупно	931	2.411	1.09	4.432
		Жене	404	1.024	444	1.872
	IV	Укупно	1.105	2.526	1.455	5.086
		Жене	691	1.577	936	3.204
	V	Укупно	20	68	31	119
		Жене	4	7	6	17
	VI-1 VI-2	Укупно	100	405	163	668
		Жене	57	268	109	434
		Укупно	53	173	63	289
		Жене	32	103	34	169
	VII-1	Укупно	120	554	245	919
		Жене	68	356	152	576
	VII-2	Укупно	0	2	0	2
		Жене	0	1	0	1
VIII	Укупно	0	0	0	0	

Што се тиче стручне спреме незапослених, први и други степен образовања има 2.761 лице. Они се ретко укључују у обуке за тражење посла, најчешће су корисници социјалних помоћи и рада на црно, а чине скоро трећину незапослених лица. Са трећим и четвртим степеном, на евиденцији се налази чак 4.937 лица. Посматрајући табелу уочава се и изузетно велики број лица са високом стручном спремом, и то 554 са седмим степеном и чак 2 мастера.

НЕЗАПОСЛЕНА ЛИЦА ПО МЕСЕЦИМА И ПОЛУ					
Број незапослених		Велика Плана	Смедерево	Смед. Паланка	Укупно Подунавски округ
Просек за 2012. годину	Укупно	3.767	8.156	4.196	16.119
	Жене	2.039	4.454	2.334	8.837
2012	Укупно	3.935	8.416	4.323	16.674
	Жене	2.099	4.549	2.383	9.031
I 2013	Укупно	4.011	8.723	4.463	17.197
	Жене	2.113	4.643	2.420	9.176
II 2013	Укупно	4.089	8.988	4.520	17.597
	Жене	2.130	4.736	2.445	9.311
III 2013	Укупно	4.098	9.285	4.505	17.888
	Жене	2.120	4.846	2.448	9.414
IV 2013	Укупно	4.032	9.320	4.501	17.853
	Жене	2.111	4.845	2.463	9.419
V 2013	Укупно	3.989	9.151	4.442	17.582
	Жене	2.039	4.764	2.431	9.234
VI 2013	Укупно	3.865	9.001	4.338	17.204
	Жене	1.996	4.723	2.387	9.106
VII 2013	Укупно	3.848	9.017	4.322	17.187
	Жене	1.995	4.760	2.397	9.152
VIII 2013	Укупно	3.776	8.740	4.194	16.710
	Жене	1.977	4.682	2.350	9.009
IX 2013	Укупно	3.759	8.518	4.129	16.406
	Жене	1.979	4.569	2.314	8.862
X 2013	Укупно	3.759	8.547	4.126	16.432
	Жене	1.990	4.584	2.324	8.898
XI 2013	Укупно	3.741	8.718	4.041	16.500
	Жене	1.985	4.666	2.281	8.932
XII 2013	Укупно	3.765	8.900	4.180	16.845
	Жене	1.998	4.729	2.301	9.028

Посматрајући наведену табелу, долази се до закључка да број незапослених расте од децембра 2012. (8.416) до априла 2013. (9.320). Тренд пада

броја незапослених престаје у октобру (8.547), а затим поново расте. Удео жена

	В.Плана	Смедерево	С.Паланка	Подунавски округ
Просек за 2012. годину	437	848	369	1.654
XII 2012	443	609	339	1.391
I 2013	429	669	389	1.487
II 2013	467	1.075	263	1.805
III 2013	340	661	339	1.34
IV 2013	523	648	352	1.523
V 2013	409	895	256	1.56
VI 2013	536	528	270	1.334
VII 2013	392	317	350	1.059
VIII 2013	625	1.016	273	1.914
IX 2013	571	734	302	1.607
X 2013	628	785	329	1.742
XI 2013	594	601	329	1.524
XII 2013	538	617	269	1.424

међу незапосленима износи око половине, тачније од 52- 54 %.

Заснивање радног односа по месецима 2013. године

Пријаве потребе за радницима по месецима

	В.Плана	Смедерево	С. Паланка	Укупно
XII 2012	14	8	6	28
I 2013	66	16	5	87
II 2013	7	37	0	44
III 2013	7	231	9	247
IV 2013	116	15	32	163
V 2013	12	35	66	113
VI 2013	1	127	1	129
VII 2013	46	39	3	88
VIII 2013	12	13	8	33
IX 2013	53	12	1	66
X 2013	13	39	4	56
XI 2013	3	12	15	30
XII 2013	3	40	0	43

Највеће потребе за радницима послодавци су исказали у марту (231) и јуну (127), а најмање у децембру (8).

Број захтева послодаваца за услуге посредовања у запошљавању упућених НСЗ-у, за посматрани период, износи 572. Имајући у виду да је просек за 2012. годину износио 39, а да је просек који произилази из табеле 57,2, долази се до закључка да је у 2013. години дошло до значајног повећања потребе за

радницима, или је пак све већи број послодаваца који се за потребним радницима обраћа НСЗ-у.

Стање на тржишту рада по секторима делатности у јануару 2014. године (Подунавски округ)

Подручје рада / Група занимања		Незапослена лица		Новопријављени		Потребе за запошљавање	Запошљавањ	
		Укупно	Жене	Укупно	Жене		Укупно	Жене
УКУПНО		17.247	9.173	934	416	54	944	508
1	Пољопривреда, производња и прерада хране	1.197	771	58	35	0	144	69
2	Шумарство и обрада дрвета	100	27	8	1	0	53	13
3	Геологија, рударство и металургија	189	91	12	8	0	370	204
4	Машинство и обрада метала	2.432	400	164	20	5	91	40
5	Електротехника	1.216	190	74	3	3	17	5
6	Хемија, неметали и графичарство	417	317	16	12	1	19	8
7	Текстилство и кожарство	715	683	27	23	16	8	4
8	Комуналне, тапетарске и фарбарске услуге	63	22	5	2	0	2	2
9	Геодесија и грађевинарство	219	76	12	3	0	15	10
10	Саобраћај	531	155	39	9	0	2	
11	Трговина, угоститељство и туризам	2.030	1.357	109	75	9	1	
12	Економија, право и администрација	1.702	1.25	72	55	3	2	
13	Васпитање и образовање	295	200	18	10	7	61	35
14	Друштвено - хуманистичко подручје	311	244	17	14	0	91	72
15	Природно - математичко подручје	452	305	23	13	0	33	26
16	Култура, уметност и јавно информисање	167	138	11	8	0	22	8
17	Здравство, фармација и социјална заштита	346	283	20	18	0	11	
18	Физичка култура и спорт	16	4	0	0	0	2	
19	Остало	4.849	2.66	249	107	10	0	

Поређећи децембар 2013. године и јануар 2014. уочава се да је број незапослених у Подунавском округу повећан са 16.845 на 17.247, тј. за 402 лица.

Посматрано по секторима, нешто више од трећине незапослених у Подунавском управном округу долази из неколико сектора:

- машинство и обрада метала (2.432)
- трговина, угоститељство и туризам (2.030)
- економија, право и администрација (1.702)

Највећи број незапослених долази из неклассификованог сектора, чак 4.849, у који између осталог спадају и занимања личних услуга, верска занимања и остала.

Уочава се и да је доста незапослених из сектора пољопривреде.

Велики утицај на овакву слику незапослености има гашење великих предузећа која су некада егзистирала на овом подручју, као што су 16. октобар, Змај, Будућност, ДППК Годомин, ТП Дунав, и многа друга. Проблем представља и тренутна ситуација у ФЖВ Желвоз, чији радници месецима не добијају плату, нити су им оверене здравствене књижице. Будућност ове фабрике је неизвесна, а очекује се и вишак радника који ће се након исплате отпремнина, бар делом наћи на тржишту рада.

Према подацима Републичког завода за статистику, 30. септембра 2013. године, у Смедереву је било запослено 20.579 лица, од чега је 15.718 у правним лицима-привредним друштвима, предузећима, задругама и другим организацијама, а 4.861 особа у предузетничким радњама.

Од запослених у правним лицима, најзаступљенија су три сектора :

- око 46% (7220) је из прерађивачке индустрије ,
- 11% (1751) из здравствене и социјалне заштите и
- 10,70 % (1684) из сектора образовања.

Привредни субјекти који се по броју радника и обиму производње значајно издвајају су:

- Железара Смедерево, Метех, Милан Благојевић, Месер Техногас, Интермеханика, АД Исхрана.

Према подацима Републичког завода за статистику, у оквиру приватног предузетништва у Смедереву, активна приватна предузећа обављају следеће врсте делатности: 47,11% трговину, 18,70% индустријску делатност, 9,6% финансије и друге услуге, 7,75% грађевинарство и 7,50 % делатност саобраћаја и веза .

У циљу бољег сагледавања ситуације по питању запослених, незапослених, слободних места, потреба и врсти радних односа, прилажемо додатне табеле:

Најчешћи изазови на локалном тржишту рада

Када се изврши анализа економске ситуације и ситуације на тржишту рада, може се приступити издвајању најважнијих проблема у области запошљавања у локалној заједници.

- висока стопа незапослености појединих категорија: дугорочно незапослених, особа старости од 30-50 година (чак 46% свих незапослених су у најпродуктивнијем животном периоду), старијих од 50 година (20%), младих (34%), жена (54%), особа са инвалидитетом, Рома, и сл;
- несигурност радних места у појединим предузећима – ризик од настанка нових потенцијалних вишкова;
- застарела знања и вештине, радне навике – посебно незапослених лица која су добила отказ као вишкови;
- велики број неписмених или лица без основне школе;
- послодавци нерадо примају младе без искуства;
- послодавци нерадо примају старије;
- нема довољно радних места за особе са инвалидитетом;
- нема довољно радних места за младе без практичног искуства;
- велики број послодаваца који не пријављују раднике – рад „на црно”;
- незапослени нерадо прихватају обуке ако им се не гарантује запослење;
- низак ниво активације незапослених;

Оквир макроекономске политике и структурних реформи у Србији

Главни изазов фискалне и опште макроекономске политике у 2014. години и касније биће преобликовање јавних финансија тако да буде могуће зауставити буџетски дефицит и одржати земљу изван кризе јавног дуга, с једне стране, и подржати извозно оријентисан раст и на њему засновано ново запошљавање, с друге стране.

Влада је почетком октобра 2013. године усвојила пакет мера за стабилизацију јавних финансија и опоравак привреде, и то:

- смањење масе зарада у јавном сектору;
- повећање прихода - кроз повећање ПДВ-а са 8% на 10%, и системску борбу против сиве економије и др;
- смањење субвенција јавним предузећима;
- уштеде на робама и услугама;
- коришћење јефтинијих кредита;
- промена пословног амбијента - измена прописа о раду у циљу повећања флексибилности тржишта рада, поједностављење процеса издавања грађевинских дозвола и других кључних процеса за пословање.

Такође су предвиђене структурне реформе: система социјалне заштите, државне управе, пензионог система, пореског система и реформе здравства, школства и науке.

Фискалном стратегијом за 2014. годину са пројекцијама за 2015. и 2016. годину у делу који се односи на *Реформу предузећа у реструктурирању*

предвиђен је завршетак процеса реструктурирања предузећа најкасније до 30. јуна 2014. године што је предвиђено изменама Закона о приватизацији и увођењем института принудне наплате. Министарство привреде ће припремити Акциони план за оздрављење потенцијално просперитетних компанија и гашење пословно неуспешних предузећа из портфолија Агенције за приватизацију (615 предузећа која запошљавају око 100.000 радника), с посебним аналитичким приказом финансијског стања, имовине и обавеза предузећа у реструктурирању (179 предузећа у поступку реструктурирања која запошљавају око 54.000 радника).

Новим прописом о приватизацији и изменама прописа о стечају и прописа о раду, уредиће се начини и поступци реструктурирања и приватизације ових предузећа, стечајни поступак и финансирање социјалних програма за вишкове запослених у овим предузећима, а главни циљ реструктурирања неуспешних предузећа је здрава привреда на здравим системским темељима која генерише пораст запошљавања који води реалном расту зарада и животног стандарда.

Један од основних циљева свих структурних реформи је повећање стопе запослености. С тим у вези, у наредном периоду биће извршена реформа институционалног оквира за функционисање тржишта рада тако да се повећа његова флексибилност и запошљавање радника учини јефтинијим и мање ризичним за послодавца.

Осим тога, размотриће се могућности за увођење додатних механизма заштите радника и подстицања укључивања на тржиште рада и запошљавања, што ће, између осталог, обухватити и реформу колективног преговарања, уређење правног оквира за samozapošljavanje, а размотриће се могућност и за имплементацију мера из програма за запошљавање и социјалну политику ЕУ, као и могућност увођења подстицаја за укључивање на тржиште рада и др.

Паралелно са реформом законодавства, интензивираће се активности на унапређењу ефикасности инспекцијских служби (пре свега Инспекције рада), у циљу јачања надзора над применом нових, флексибилнијих норми радног законодавства.

ПРОГРАМИ И МЕРЕ АКТИВНЕ ПОЛИТИКЕ ЗАПОШЉАВАЊА

Програми и мере активне политике запошљавања које су у циљу повећања запослености и смањења незапослености у 2014. години предвиђене НАПЗ-ом, а које град Смедерево може преко мера Локалног савета, а у сарадњи са НСЗ Смедерево и осталим релевантним чиниоцима да реализује, у складу са могућностима су:

1. Посредовање у запошљавању лица која траже запослење
2. Професионална оријентација и саветовање о планирању каријере
3. Субвенције за запошљавање послодавцима
4. Подршка samozapošljavanju
5. Додатно образовање и обука.
6. Подстицаји за запошљавање корисника новчане накнаде
7. Јавни радови:

У 2014. години биће организовани јавни радови у области социјалних и хуманитарних делатности, одржавања и обнављања јавне инфраструктуре и одржавања и заштите животне средине и природе. Право учествовања у поступку

организовања јавних радова имају органи територијалне аутономије и органи јединица локалне самоуправе, јавне установе и јавна предузећа, привредна друштва, предузетници, задруге и удружења.

У зависности од врсте и сложености послова које обухвата јавни рад, за спровођење одређених јавних радова, биће организована обука, по интерном програму послодавца или програму образовне установе. По завршетку обуке лицу се издаје сертификат о стеченим компетенцијама.

8. Мере активне политике запошљавања за особе са инвалидитетом:

Мере активне политике запошљавања за особе са инвалидитетом спроводе се као део процеса целокупне рехабилитације појединца, ради повећања нивоа запошљивости или запошљавања особа са инвалидитетом, у циљу и социјалног укључивања.

9. Суфинансирање програма или мера активне политике запошљавања предвиђених локалним акционим плановима запошљавања средствима из републичког буџета (по захтеву територијалне аутономије или јединице локалне самоуправе):

Територијална аутономија односно јединица локалне самоуправе, може до 28. фебруара 2014. године, преко надлежне филијале НСЗ, поднети захтев министарству надлежном за запошљавање за учешће у финансирању програма или мера активне политике запошљавања.

У 2014. години одобраваће се учешће у финансирању програма или мера активне политике запошљавања, и то:

- стручна пракса – ради стицања практичних знања и вештина за самосталан рад у струци без заснивања радног односа и то за лица са најмање средњим образовањем, код приватног послодавца,
- јавни радови.

У 2014. години очекује се и реализација средстава из предприступних фондова ЕУ - ИРА 2012, а на основу директног гранта НСЗ за спровођење мера активне политике запошљавања којим је планирано ширење мреже клубова за тражење посла, центара за информисање и професионално саветовање и самоуслужних сервиса у јединицама локалне самоуправе које ће бити одабране на основу јавног позива.

10. Нови пакети услуга за незапослена лица која имају приоритет за укључивање у мере активне политике запошљавања:

1. Пакет услуга за вишкове запослених
2. Пакет услуга за младе (15-30 година)
3. Пакет услуга за лица без квалификација и нискоквалификованих

Одговорност за спровођење програма и мера активне политике запошљавања

Национална служба за запошљавање у срадњи са Одељењем за привреду, предузетништво, локални економски развој и јавне набавке, реализује мере активне политике запошљавања. У циљу утврђивања учинка и праћења ефикасности спровођења мера активне политике запошљавања, Национална

служба за запошљавање – филијала Смедерево подноси извештај Локалном савету за запошљавање града Смедерева и Градоначелнику града Смедерева о реализацији мере активне политике запошљавања .

Исплату средстава врши Национална служба за запошљавање – филијала Смедерево у складу са Законом и Споразумом о међусобним правима и обавезама у реализацији мера активне политике запошљавања, који закључују Град и Национална служба за запошљавање – филијала Смедерево. Одлуку о додели субвенције по расписаном конкурс, доноси директор Националне службе за запошљавање – Филијала Смедерево, по претходно прибављеном мишљењу Локалног савета за запошљавање града Смедерева.

ФИНАНСИЈСКИ ОКВИР ПОЛИТИКЕ ЗАПОШЉАВАЊА И ИЗВОРИ ФИНАНСИРАЊА

Финансирање активне политике запошљавања обавља се из средстава буџета Града, буџета Републике Србије, средстава донација, кредита, као и из средстава доприноса за случај незапослености и других извора.

Додатна средства могу бити обезбеђена из директног гранта НСЗ за спровођење мера активне политике запошљавања из ИРА 2012.

План мера активне политике запошљавања у 2014. години из средстава опредељених буџетом града Смедерева:

Бр.	МЕРА АКТИВНЕ ПОЛИТИКЕ ЗАПОШЉАВАЊА	Укупно	Средства (у динарима)
1.	Субвенције за самозапошљавање	60X150.000,00	9.000.000,00
2.	Субвенције послодавцима за новозапошљавање	30X120.000,00	3.600.000,00
3.	Финансијски оквир за потребе осталих мера активне политике запошљавања -јавни радови		1.200.000,00
4.	Финансијски оквир за потребе осталих мера активне политике запошљавања - стручна пракса		1.200.000,00
Укупно			15.000.000,00

**IX ТАБЕЛА ПРИОРИТЕТА, МЕРА И АКТИВНОСТИ
ПРЕДВИЂЕНЕ НАПЗОМ А КОЈЕ МОГУ БИТ РЕАЛИЗОВАНЕ
ЛАПЗОМ**

II ПОДСТИЦАЊЕ ЗАПОШЉАВАЊА И СОЦИЈАЛНОГ УКЉУЧИВАЊА ТЕЖЕ ЗАПОШЉЛИВИХ ЛИЦА, РАЗВОЈА СОЦИЈАЛНОГ ПРЕДУЗЕТНИШТВА И ПОДРШКА РЕГИОНАЛНОЈ И ЛОКАЛНОЈ ПОЛИТИЦИ ЗАПОШЉАВАЊА			
Мера/активност	Исход / Очекивани резултат	Носиоци активности	Извор финансирања
1. Спровођење пакета услуга за вишкове запослених и лица старија од 50 година	У циљу превенције незапослености, НСЗ је остварила сарадњу са послодавцима који имају вишкове запослених и организовала: састанке, информативне разговоре са запосленима у предузећу, попуњавање упитника ради изјашњавања запослених о мерама за које су заинтересовани, саветовање за запошљавање кроз вођење индивидуалних разговора, и укључивање у различите обуке (клуб за тражење посла, радионица за стицање вештина за поновно запошљавање након губитка посла, обука за развој предузетништва, обука за активно тражење посла и др.). Након пријаве на евиденцију вишкова запослених, НСЗ извршила процену запошљивости лица, утврдила индивидуални план запошљавања и одредила мере које су најпогодније за активацију и унапређење запошљивости. НСЗ је вишкове запослених као приоритет укључила у мере АПЗ.	МРЗСП НСЗ Синдикати Послодавци Територијална аутономија/јединице локалне самоуправе	Буџет Републике Србије Буџет територијалне аутономије/јединице локалне самоуправе

1.2. Укључивати незапослена лица старија од 50 година у мере активне политике запошљавања	Повећан број незапослених лица старијих од 50 година која су укључена у мере АПЗ.	НСЗ Територијална аутономија /јединице локалне самоуправе Синдикати Удружења послодаваца Пројекат техничке помоћи	Буџет Републике Србије Буџет територијалне аутономије/јединице локалне самоуправе IPA 2012
2. Подстицати запошљавање младих (15-30 година)			
2.1. Спровођење пакета услуга за младе	У прва три месеца од пријаве младе особе на евиденцију незапослених, извршена процена запошљивости лица; утврђени индивидуални план запошљавања и одређене мере које су најпогодније за активацију и подизање запошљивости младих. Младима понуђен посао или нека друга мера активне политике запошљавања која може да помогне у запошљавању (саветовање, стручна пракса, обука и др.). Млади информисани о изазовима и последицама рада у сивој економији.	НСЗ Територијална аутономија /јединице локалне самоуправе МОС Канцеларије за младе Синдикати Удружења послодаваца Пројекат техничке помоћи	Буџет Републике Србије Буџет територијалне аутономије/јединице локалне самоуправе IPA 2012
2.2. Подстицати послодавце да запошљавају младе	Информисани послодавци о значају запошљавања младих и програмима и мерама, као и постојећим олакшицама за запошљавање младих. Повећано запошљавање младих уз субвенције доприноса за обавезно социјално осигурање, и олакшице у складу са Уредбом о подстицању запошљавања.	НСЗ Територијална аутономија/јединице локалне самоуправе МОС Канцеларије за младе Синдикати Удружења послодаваца	Буџет Републике Србије Буџет територијалне аутономије/јединице локалне самоуправе
2.3. Подстицати послодавце из приватног сектора за активно учешће у процесу оспособљавања младих за самосталан рад, примање младих на стручну праксу	Спроведене активности и остварена сарадња са послодавцима на јачању друштвено одговорног пословања. Повећан број младих који су укључени у програм стручне праксе.	НСЗ Територијална аутономија /јединице локалне самоуправе МОС Канцеларије за младе Синдикати Удружења послодаваца	Буџет Републике Србије Буџет територијалне аутономије/јединице локалне самоуправе

3. Подстицати запошљавање лица без квалификација и нискоквалификованих			
3.1 Укључивати лица без квалификација и ниско квалификоване у мере АПЗ	Лица без квалификација и нискоквалификованих укључени у: -обуке (мотивационо-активациона обука за лица без квалификација, функционално основно образовање одраслих, обуке за тржиште рада и др.), -јавне радове.	МРЗСП НСЗ Територијална аутономија /јединице локалне самоуправе Пројекат техничке помоћи МПНТР	Буџет Републике Србије Буџет територијалне аутономије/јединице локалне самоуправе ИРА 2012
3.2 Учешће у финансирању програма и мера АПЗ предвиђених локалним акционим плановима запошљавања средствима из буџета Републике Србије	Територијалној аутономији односно јединицама локалне самоуправе одобрена средства за учешће у финансирању програма или мера АПЗ предвиђених локалним акционим плановима запошљавањем средствима из републичког буџета.	МРЗСП НСЗ Територијална аутономија /јединице локалне самоуправе	Буџет Републике Србије Буџет територијалне аутономије/јединице локалне самоуправе
3.3 Финансиране мере АПЗ из ИПА 2012	Отворени нови клубови за тражење посла у јединицама локалне самоуправе. Формирани самоуслужни сервиси у просторијама јединица локалне самоуправе. Формирани самоуслужни центри у Канцеларијама за младе (каријерни инфо кутак - КИК)	МРЗСП НСЗ Јединице локалне самоуправе Пројекат техничке помоћи ГИЗ пројекат „Професионална оријентација у Србији”	Буџет Републике Србије Буџет јединице локалне самоуправе ИРА 2012

75.

На основу члана 45. став 1. тачка 12. Статута града Смедерева („Службени лист града Смедерева“, број 11/2013-пречишћени текст) и члана 5. Одлуке о оснивању Локалног савета за социјална питања („Службени лист града Смедерева“, број 11/2013),

Градско веће града Смедерева, на 123. седници одржаној 2. априла 2014. године, донело је

ПОСЛОВНИК

О РАДУ ЛОКАЛНОГ САВЕТА ЗА СОЦИЈАЛНА ПИТАЊА

Члан 1.

Овим Пословником уређује се статус Локалног савета за социјална питања (у даљем тексту: Савет), чланство у Савету, одговорност чланства, присуство седницима и начин рада, избор и промена састава чланства, правила и начин одлучивања Савета.

Члан 2.

Савет треба да обезбеди равноправни положај и учешће свих представника социјалне заштите на нивоу локалне самоуправе.

Основни критеријуми за избор чланства су:

- спремност и мотивисаност за учешће у реформи социјалне заштите,
- професионална стручност,
- добро познавање социјалне политике и проблема ста новништва и прилика у локалној заједници,
- спремност за рад у тиму и за сарадњу,
- отвореност за нове идеје и иновативне приступе.

Члан 3.

Чланство Савета чине представници: јединице локалне самоуправе, Дома здравља „Смедерево“ у Смедереву, Опште болнице Смедерево, Основне школе „Димитрије Давидовић“ Смедерево, Економско-трговинске школе Смедерево, Центра за социјални рад Смедерево, Дома за смештај старих лица Смедерево, Националне службе запошљавања – Филијале Смедерево, Црвеног крста Смедерево, Установе за дневни борвак деце, младих и одраслих особа са сметњама у развоју „Сунце“ Смедерево, Полицијске управе у Смедереву, Градског савеза социјално-хуманитарних организација Смедерево, Савеза ромских невладиних организација „Смедеревски форум“, Основног суда у Смедереву, Установе за предшколско васпитање и образовање „Наша радост“ Смедерево, Невладине организације АМITY и Градског Удружења пензионера Смедерево.

Члан 4.

Савет чине председник Савета, заменик председника Савета, чланови Савета и њихови заменици.

Председника и заменика председника Савета, чланове и заменике чланова Савета именује Градско веће града Смедерева.

Прву седницу Савета сазива председник Савета.

Члан 5.

Градско веће града Смедерева може разрешити председника и заменика председника Савета, поједине чланове и заменике чланова Савета, на лични захтев (подношењем оставке), као и у случајевима када члан Савета најмање три пута неоправдано одсуствује са седница Савета, када престане основ по којем је изабран у Савет и не извршава преузете обавезе у раду Савета.

Предлог за њихово разрешење може поднети градоначелник града Смедерева или једна трећина чланства Савета или једна трећина чланова Градског већа града Смедерева.

Члан 6.

Основни задаци Савета су:

- Предлагање и учествовање у изради стратешког и акционих планова из области социјалне политике;
- Формирање радних група из редова Савета за израду делова стратешког и акционих планова;
- Праћење спровођења стратешког плана и ревидирање акционих планова и сагледавање успеха предвиђених мера и активности;
- Припремање и подношење извештаја градоначелнику града Смедерева и Скупштини града Смедерева о свом раду, по потреби;
- Давање стручног мишљења о предлозима о којима одлучује Скупштина града Смедерева.

Члан 7.

Чланови Савета или њихови заменици дужни су да присуствују седницама Савета, да одлучују о питањима социјалне политике и дају иницијативу за припремање аката из делокруга рада Савета.

Радам Савета руководи и председава председник Савета, а у његовом одсуству заменик председника Савета или члан Савета којег овласти председник Савета.

Члан 8.

Седнице Савета сазива председник Савета, по сопственој иницијативи или на предлог најмање једне трећине чланова Савета или ако то затражи градоначелник града Смедерева или Скупштина града Смедерева.

Члан 9.

Седница Савета сазива се најкасније пет дана пре дана одржавања седнице, а када за то постоје оправдани разлози рок може бити краћи.

Члан 10.

Савет ради и пуноважно одлучује ако седници присуствује већина од укупног броја чланова или њихових заменика.

Савет одлучује јавним гласањем већином присутних чланова или њихових заменика.

Члан 11.

О раду на седници Савета води се записник. Записник потписује председавајући седнице.

Члан 12.

Административно-техничке и финансијске послове везане за рад Савета обављају запослени у Одељењу за јавне службе Градске управе града Смедерева.

Члан 13.

Ступањем на снагу овог Пословника престаје да важи Пословник о раду Локалног савета за социјална питања („Службени лист општине Смедерево“, број 3/2008).

Члан 14.

Овај Пословник ступа на снагу осмог дана од дана објављивања у „Службеном листу града Смедерева“.

Број 020-10/2014-07

У Смедереву, 2. априла 2014. године

ЗАМЕНИК ГРАДОНАЧЕЛНИКА
ГРАДА СМЕДЕРЕВА
Бојан Теофиловић, с. р.

76.

На основу члана 46. став 1. тачка 2., а у вези са чланом 66. став 5. Закона о локалној самоуправи („Службени гласник Републике Србије“, број 129/2007), члана 45. став 1. тачка 12. Статута града Смедерева („Службени лист града Смедерева“, број 11/2013-пречишћен текст), члана 3. и члана 4. став 3. Одлуке о оснивању Локалног савета за социјална питања („Службени лист града Смедерева“, број 11/2013),

Градско веће града Смедерева, на 123. седници одржаној 2. априла 2014. године, донело је

РЕШЕЊЕ

О ИМЕНОВАЊУ ПРЕДСЕДНИКА, ЗАМЕНИКА ПРЕДСЕДНИКА, ЧЛАНОВА И ЗАМЕНИКА ЧЛАНОВА ЛОКАЛНОГ САВЕТА ЗА СОЦИЈАЛНА ПИТАЊА

I

У Локални савет за социјална питања именују се:

- за председника

Љиљана Животић-Живановић, члан Градског већа града Смедерева, задужена за ресор рада и социјалне политике

- за заменика председника

др Ивица Јевтић, члан Градског већа града Смедерева задужен за ресор здравства и заштите животне средине

- за чланове и заменике чланова:

1. **Љиљана Тодоровић**, члан, представник Градске управе града Смедерева

Јелена Стојановић, заменик члана, представник Градске управе града Смедерева

2. **Др Добрица Јанковић**, члан, представник Дома здравља „Смедерево“ у Смедереву

Славица Болевић, заменик члана, представник Дома здравља „Смедерево“ у Смедереву

3. **Др Јасна Недељковић-Митрески**, члан, представник Опште болнице Смедерево

Данијела Станковић, заменик члана, представник Опште болнице Смедерево

4. **Снежана Инић**, члан, представник Основне школе „Димитрије Давидовић“ Смедерево

Јелена Здравковић, заменик члана, представник Основне школе „Димитрије Давидовић“ Смедерево

5. **Милован Топаловић**, члан, представник Економско-трговинске школе Смедерево

Душанка Филиповић, заменик члана, представник Економско-трговинске школе Смедерево

6. **Милош Ђорђевић**, члан, представник Центра за социјални рад Смедерево

Снежана Динчић, заменик члана, представник Центра за социјални рад Смедерево

7. **Весна Денић**, члан, представник Дома за смештај старих лица Смедерево

Зора Стојанова, заменик члана, представник Дома за смештај старих лица Смедерево

8. **Биљана Петровић**, члан, представник Националне службе за запошљавање – Филијала Смедерево

Маријана Алексић, заменик члана, представник Националне службе за запошљавање - Филијала Смедерево

9. **Томислав Живановић**, члан, представник Црвеног крста Смедерево

Радица Станковић, заменик члана, представник Црвеног крста Смедерево

10. **Биљана Милошевић**, члан, представник Установе за дневни боравак деце, младих и одраслих особа са сметњама у развоју „Сунце“ Смедерево

Василија Крстић, заменик члана, представник Установе за дневни боравак деце, младих и одраслих особа са сметњама у развоју „Сунце“ Смедерево

11. **Снежана Миловановић**, члан, представник Полицијске управе у Смедереву

Горан Божанић, заменик члана, представник Полицијске управе у Смедереву

12. **Душко Савић**, члан, представник Градског савеза социјално хуманитарних организација Смедерево

Предраг Николић, заменик члана, представник Градског савеза социјално хуманитарних организација Смедерево

13. **Селим Сулејмани**, члан, представник Савеза ромских невладиних организација „Смедеревски форум“

Живорад Манчић, заменик члана, представник Савеза ромских невладиних организација „Смедеревски форум“

14. **Гордана Стојановић**, члан, представник Основног суда у Смедереву

Милица Јевтић, заменик члана, представник Основног суда у Смедереву

15. **Јасна Реџић**, члан, представник Установе за предшколско васпитање и образовање „Наша радост“ Смедерево

Мирјана Ћосић, заменик члана, представник Установе за предшколско васпитање и образовање „Наша радост“ Смедерево

16. **Весна Емершић**, члан, представник Невладине организације АМПУ

Др Биљана Атанацковић, заменик члана, представник Невладине организације АМПУ

17. **Војислав Павловић**, члан, представник Градског удружења пензионера Смедерево

Радомир Живановић, заменик члана, представник Градског удружења пензионера Смедерево

II

Задатак Локалног савета за социјална питања је предлагање и учествовање у изради стратешког и акционих планова из области социјалне политике, формирање радних група из редова Савета за израду делова стратешког и акционих планова, праћење спровођења стратешког плана и ревидирање акционих планова и сагледавање успеха предвиђених мера и активности, припремање и подношење извештаја градоначелнику града Смедерева и Скупштини града Смедерева о свом раду, по потреби и давање стручног мишљења о предлозима о којима одлучује Скупштина града Смедерева.

III

Ступањем на снагу овог Решења престаје да важи Решење о именовању чланова и заменика чланова Локалног савета за социјална питања („Службени лист града Смедерева“, број 19/2009 и 10/2012).

IV

Решење ступа на снагу осмог дана од дана објављивања у „Службеном листу града Смедерева“.

Број 02-7/2014-07

У Смедереву, 2. априла 2014. године

ЗАМЕНИК ГРАДОНАЧЕЛНИКА
ГРАДА СМЕДЕРЕВА
Бојан Теофиловић, с. р.

77.

На основу члана 20., став 1., тачка 29. Закона о локалној самоуправи („Службени гласник Републике Србије“, број 129/2007), члана 45. став 1. тачка 12., Статута града Смедерева („Службени лист града Смедерева“, број 11/2013-пречишћен текст) и члана 22. Пословника о раду Градског већа града Смедерева („Службени лист града Смедерева“ број 9/2012-пречишћен текст),

Градско веће града Смедерева, на 125. седници одржаној 9. априла 2014. године, донело је

РЕШЕЊЕ

О ОБРАЗОВАЊУ МОБИЛНОГ ТИМА ЗА ИНКЛУЗИЈУ РОМА И ИМЕНОВАЊУ ЧЛАНОВА ТИМА

I

Образује се Мобилни тим за инклузију Рома (у даљем тексту: Тим).

II

У Тим се именују:

1. **Ђулијета Сулић**, виши референт на пословима праћења и координације на решавању ромских питања у Градској управи Смедерево, као вођа/координатор Тима,
2. **Марија Урошевић**, здравствени медијатор,
3. **Драгана Јаковљевић**, дипломирани социјални радник, представник Центра за социјални рад Смедерево,
4. **Маријана Алексић**, саветник за запошљавање, представник Националне службе за запошљавање, филијала Смедерево,
5. **Слађана Недељковић**, педагошки ромски асистент.

III

Задаци Тима су да:

- организује редовне заједничке посете најмање једном месечно ромским насељима и радионице и сличне активности у циљу информисања и обуке ромске популације о правима која је могуће остварити пред различитим институцијама и упознавања чланова Тима са потребама ромске популације;

- одржава редовне састанке, два пута у току месеца;

- усвоји годишњи план својих активности на који сагласност даје институција која их је предложила;

- у складу са својим капацитетима, даје сугестије у вези имплементације локалног акционог плана за унапређење положаја Рома;

- размењује информације о текућим пословима и иницијативама у складу са упутством институција које их предлажу;

- испитује потребе ромске заједнице у граду Смедереву, посебно у областима образовања, здравствене и социјалне заштите и запошљавања у оквиру делокруга послова институције која их је предложила;

- на састанцима мобилних тимова информише се од стране других органа, организација и тела о питањима унапређења положаја Рома (посебно Градском управом, интересорном комисијом, Саветом за здравље града Смедерева, предузећима и установама чији је оснивач Град Смедерево, Полицијском управом Смедерево, Црвеним крстом, организацијама цивилног друштва, медијима итд.);

- у случајевима где постоје жалбе на дискриминацију, координатор Мобилног тима, односно координатор за ромска питања запослен у Градској управи Смедерево информише грађане којим институцијама се могу обратити за помоћ;

- промовише и помаже укључивање Рома у доношење одлука на локалном нивоу (посебно у органе и тела града, школске одборе, савете родитеља итд.);

- предлаже надлежним органима града и другим органима и организацијама одређене активности којима се унапређује положај Рома;

- учествује у активностима којима се промовише интеркултуралност и информише целокупно становништво града о ромској култури у оквиру делокруга својих послова;

- предузима друге активности у циљу унапређења положаја Рома у граду Смедереву, у складу са законом и општим актима Града уз претходну сагласност институција које их предлажу.

IV

Средства за рад Тима обезбеђује град Смедерево.
Чланови Тима не примају посебну накнаду за учешће у Тиму.

V

Питања у вези са начином рада Мобилног тима уређују се Пословником који Тим усваја већином гласова свих чланова.

VI

На састанке Тима се могу позивати стручњаци и представници других органа или организација, ако је то потребно ради информисања чланова Тима о одређеном питању.

VII

Тим подноси годишњи извештај о свом раду Градском већу града Смедерева.

Тим подноси кварталне извештаје о свом раду члану Градског већа задуженом за социјална питања.

Члан Градског већа даје претходно мишљење на годишњи извештај о раду Тима.

Годишњи извештај се подноси најкасније до 1. марта текуће године за претходну годину.

Тим може поднети Градском већу посебан извештај, ако за то постоји потреба.

VIII

Решење објавити у „Службеном листу града Смедерева“.

Број 400-721/2014-07
У Смедереву, 9. априла 2014. године

ЗАМЕНИК ГРАДОНАЧЕЛНИКА
ГРАДА СМЕДЕРЕВА
Бојан Теофиловић, с. р.

ГРАДОНАЧЕЛНИК

78.

На основу члана 69. став 4. Закона о буџетском систему („Службени гласник Републике Србије“, број 54/2009, 73/2010, 101/2010, 101/2011, 93/2012, 62/2013, 63/2013-исправка и 108/2013), члана 44., а у вези са чланом 66. став 4. Закона о локалној самоуправи („Службени гласник Републике Србије“, број 129/2007) и члана 43. Статута града Смедерева („Службени лист града Смедерева“, број 11/2013 – пречишћен текст),

Градоначелник града Смедерева, дана 3. фебруара 2014 године, донео је

РЕШЕЊЕ

О УПОТРЕБИ СРЕДСТАВА ТЕКУЋЕ
БУЏЕТСКЕ РЕЗЕРВЕ

1. Из средстава утврђених Одлуком о буџету града Смедерева за 2014. годину („Службени лист града Смедерева“,

број 11/2013), раздео 2–Градоначелник, функција 160-Опште јавне услуге које нису класификоване на другом месту, позиција 50, економска класификација 499-Текућа резерва, одобравају се додатна средства у износу од **1.500.000,00** динара за потребе фудбалског клуба Смедерево за организацију неопходних тренажних активности и припрема за пролећну полусезону такмичарске 2013/2014. године.

2. Средства из тачке 1. овог Решења користиће се у оквиру раздела 4 – Градска управа, глава 4.13- Физичка култура, функција 810 – Услуге рекреације и спорта, позиција 205, економска класификација 481, у укупном износу од **1.500.000,00** динара и укупан план средстава ове апропријације износи **80.000.000,00** динара.

3. О реализацији овог Решења стараће се Одељење за финансије и локалну пореску администрацију.

4. Ово Решење објавити у „Службеном листу града Смедерева“.

Број 400-215/2014-07

У Смедереву, 3. фебруара 2014. године

ГРАДОНАЧЕЛНИК ГРАДА СМЕДЕРЕВА
др Јасна Аврамовић, с. р.

79.

На основу члана 44. став 1. тачка 5., а у вези са чланом 66. став 4. Закона о локалној самоуправи („Службени гласник Републике Србије“, број 129/2007), члана 61. став 12. Закона о буџетском систему („Службени гласник РС“, број 54/2009, 73/2010 и 101/2010, 101/2011, 93/2012, 62/2013, 63/2013-исправка и 108/2013), члана 17. Одлуке о буџету града Смедерева за 2014. годину („Службени лист града Смедерева“, број 11/2013) и члана 43. став 1. тачка 5. Статута града Смедерева („Службени лист града Смедерева“, број 11/2013 - пречишћен текст)

Градоначелник града Смедерева, дана 10. фебруара 2014. године, донео је

ОДЛУКУ

О ПРЕУСМЕРАВАЊУ АПРОПРИЈАЦИЈЕ У КОРИСТ
ТЕКУЋЕ БУЏЕТСКЕ РЕЗЕРВЕ

Члан 1.

Овом Одлуком врши се преусмеравање износа апропријације у корист средстава текуће буџетске резерве.

Члан 2.

Средства у износу од **14.100.000,00** динара преносе се на терет апропријације у оквиру раздела 2 - Градоначелник, функције 111 - Извршни и законодавни органи, позиције 46, економске класификације 511 - Зграде и грађевински објекти - реконструкција, измештање и пројектовање за урбанистичко решење пруге до нове луке у корист апропријације у оквиру раздела 2 - Градоначелник, функције 160 - Опште јавне услуге које нису класификоване на другом месту, позиције 50, економске класификације 499 - Текућа резерва.

Члан 3.

Након извршеног преусмеравања из члана 2. ове Одлуке укупан план апропријације у оквиру раздела 2 - Градоначелник, функције 111 - Извршни и законодавни органи, позиције 46, економске класификације 511 - Зграде и грађевински објекти - реконструкција, измештање и пројектовање за урбанистичко решење пруге до нове луке износи **20.900.000,00** динара.

Члан 4.

Задужује се Одељење за финансије и локалну пореску администрацију за реализацију ове Одлуке.

Члан 5.

Ова Одлука ступа на снагу даном доношења.
Одлуку објавити у „Службеном листу града Смедерева“.

Члан 6.

Одлуку у препису доставити: градоначелнику града Смедерева, Одељењу за финансије и локалну пореску администрацију, документацији и архиви.

Број:400-880/2014-04
У Смедереву, 10. фебруара 2014. године

ГРАДОНАЧЕЛНИК ГРАДА СМЕДЕРЕВА
др Јасна Аврамовић, с. р.

80.

На основу члана 69. став 4. Закона о буџетском систему („Службени гласник Републике Србије“, број 54/2009, 73/2010, 101/2010, 101/2011, 93/2012, 62/2013, 63/2013-исправка и 108/2013), члана 44., а у вези са чланом 66. став 4. Закона о локалној самоуправи („Службени гласник Републике Србије“, број 129/2007) и члана 43. Статута града Смедерева („Службени лист града Смедерева“, број 11/2013 – пречишћен текст),

Градоначелник града Смедерева, дана 10. фебруара 2014 године, донео је

РЕШЕЊЕ

О УПОТРЕБИ СРЕДСТАВА ТЕКУЋЕ
БУЏЕТСКЕ РЕЗЕРВЕ

1. Из средстава утврђених Одлуком о буџету града Смедерева за 2014. годину („Службени лист града Смедерева“, број 11/2013), раздео 2–Градоначелник, функција 160–Опште јавне услуге које нису класификоване на другом месту, позиција 50, економска класификација 499–Текућа резерва, одобравају се додатна средства у износу од **50.510,00** динара за одлазак боксерског аса и тренера Боксерског клуба „Смедеревац“, Љубише Симића у Азизију (Италија) да присуствује курсу за тренере за 1,2,3 звезде од 26. јануара до 1. фебруара 2014. године.

2. Средства из тачке 1. овог Решења користе се у оквиру раздела 4 – Градска управа, глава 4.13- Физичка култура, функција 810 – Услуге рекреације и спорта, пози-

ција 205, економска класификација 481, у укупном износу од **50.510,00** динара и укупан план средстава ове апропријације износи **80.074.320,00** динара.

3. О реализацији овог Решења стараће се Одељење за финансије и локалну пореску администрацију.

4. Ово Решење објавити у „Службеном листу града Смедерева“.

Број 400-246/2014-07
У Смедереву, 10. фебруара 2014. године

ГРАДОНАЧЕЛНИК ГРАДА СМЕДЕРЕВА
др Јасна Аврамовић, с. р.

81.

На основу члана 69. став 4. Закона о буџетском систему („Службени гласник Републике Србије“, број 54/2009, 73/2010, 101/2010, 101/2011, 93/2012, 62/2013, 63/2013-исправка и 108/2013), члана 44., а у вези са чланом 66. став 4. Закона о локалној самоуправи („Службени гласник Републике Србије“, број 129/2007) и члана 43. Статута града Смедерева („Службени лист града Смедерева“, број 11/2013 – пречишћен текст),

Градоначелник града Смедерева, дана 11. фебруара 2014 године, донео је

РЕШЕЊЕ

О УПОТРЕБИ СРЕДСТАВА ТЕКУЋЕ
БУЏЕТСКЕ РЕЗЕРВЕ

1. Из средстава утврђених Одлуком о буџету града Смедерева за 2014. годину („Службени лист града Смедерева“, број 11/2013), раздео 2–Градоначелник, функција 160–Опште јавне услуге које нису класификоване на другом месту, позиција 50, економска класификација 499–Текућа резерва, одобравају се додатна средства у износу од **200.000,00** динара Месној заједници Михајловац за набавку бунарске пумпе.

2. Средства из тачке 1. овог Решења користе се у оквиру раздела 4 – Градска управа, глава 4.3- Сеоске месне заједнице, функција 160 – Опште јавне услуге које нису класификоване на другом месту, позиција 141, економска класификација 512, у укупном износу од **200.000,00** динара и укупан план средстава ове апропријације износи **200.000,00** динара.

3. О реализацији овог Решења стараће се Одељење за финансије и локалну пореску администрацију.

4. Ово Решење објавити у „Службеном листу града Смедерева“.

Број 400-234/2014-07
У Смедереву, 11. фебруара 2014. године

ГРАДОНАЧЕЛНИК ГРАДА СМЕДЕРЕВА
др Јасна Аврамовић, с. р.

82.

На основу члана 69. став 4. Закона о буџетском систему („Службени гласник Републике Србије“, број 54/2009, 73/2010, 101/2010, 101/2011, 93/2012, 62/2013, 63/2013-исправка и 108/2013), члана 44., а у вези са чланом 66. став 4. Закона о локалној самоуправи („Службени гласник Републике Србије“, број 129/2007) и члана 43. Статута града Смедерева („Службени лист града Смедерева“, број 11/2013 – пречишћен текст),

Градоначелник града Смедерева, дана 11. фебруара 2014 године, донео је

РЕШЕЊЕ

О УПОТРЕБИ СРЕДСТАВА ТЕКУЋЕ БУЏЕТСКЕ РЕЗЕРВЕ

1. Из средстава утврђених Одлуком о буџету града Смедерева за 2014. годину („Службени лист града Смедерева“, број 11/2013), раздео 2–Градоначелник, функција 160-Опште јавне услуге које нису класификоване на другом месту, позиција 50, економска класификација 499-Текућа резерва, одобравају се додатна средства у износу од **23.810,00** динара бруто ради одласка члана клуба, Ненада Илића у Сочи у својству активисте на Зимске олимпијске игре, које ће се одржати у периоду од 07.02.2014. до 23.02.2014. године.

2. Средства из тачке 1. овог Решења користиће се у оквиру раздела 4 – Градска управа, глава 4.13- Физичка култура, функција 810 – Услуге рекреације и спорта, позиција 205, економска класификација 481, у укупном износу од **23.810,00** динара и укупан план средстава ове апропријације износи **80.023.810,00** динара.

3. О реализацији овог Решења стараће се Одељење за финансије и локалну пореску администрацију.

4. Ово Решење објавити у „Службеном листу града Смедерева“.

Број 400-291/2014-07

У Смедереву, 11. фебруара 2014. године

ГРАДОНАЧЕЛНИК ГРАДА СМЕДЕРЕВА
др **Јасна Аврамовић**, с. р.

83.

На основу члана 69. став 4. Закона о буџетском систему („Службени гласник Републике Србије“, број 54/2009, 73/2010, 101/2010, 101/2011, 93/2012, 62/2013, 63/2013-исправка и 108/2013), члана 44., а у вези са чланом 66. став 4. Закона о локалној самоуправи („Службени гласник Републике Србије“, број 129/2007) и члана 43. Статута града Смедерева („Службени лист града Смедерева“, број 11/2013 – пречишћен текст),

Градоначелник града Смедерева, дана 12. фебруара 2014 године, донео је

РЕШЕЊЕ

О УПОТРЕБИ СРЕДСТАВА ТЕКУЋЕ БУЏЕТСКЕ РЕЗЕРВЕ

1. Из средстава утврђених Одлуком о буџету града Смедерева за 2014. годину („Службени лист града Смедерева“,

број 11/2013), раздео 2–Градоначелник, функција 160-Опште јавне услуге које нису класификоване на другом месту, позиција 50, економска класификација 499-Текућа резерва, одобравају се средства у износу од **16.500.000,00** динара на име финансирања пројекта „Изградња подземног кабловског вода 10 kV за напајање постојећих и нових пословних објеката у Индустријском парку у Смедереву на катастарским парцелама 13319/1 и 231/1 КО Смедерево“.

2. Средства из тачке 1. овог Решења користиће се у оквиру раздела 2 – Градоначелник, глава 2.1- Средства за изградњу „Новог постројења“ у Слободној зони Смедерево, функција 620 – Развој заједнице, позиција 56 – Средства за изградњу „Новог постројења“ у Слободној зони Смедерево (учешће буџета града Смедерева), економска класификација 511, у укупном износу од **16.500.000,00** динара и укупан план средстава ове апропријације износи **16.500.000,00** динара.

3. О реализацији овог Решења стараће се Одељење за финансије и локалну пореску администрацију.

4. Ово Решење објавити у „Службеном листу града Смедерева“.

Број 400-911/2014-07

У Смедереву, 12. фебруара 2014. године

ГРАДОНАЧЕЛНИК ГРАДА СМЕДЕРЕВА
др **Јасна Аврамовић**, с. р.

84.

На основу члана 69. став 4. Закона о буџетском систему („Службени гласник Републике Србије“, број 54/2009, 73/2010, 101/2010, 101/2011, 93/2012, 62/2013, 63/2013-исправка и 108/2013), члана 44., а у вези са чланом 66. став 4. Закона о локалној самоуправи („Службени гласник Републике Србије“, број 129/2007) и члана 43. Статута града Смедерева („Службени лист града Смедерева“, број 11/2013 – пречишћен текст),

Градоначелник града Смедерева, дана 18. фебруара 2014 године, донео је

РЕШЕЊЕ

О УПОТРЕБИ СРЕДСТАВА ТЕКУЋЕ БУЏЕТСКЕ РЕЗЕРВЕ

1. Из средстава утврђених Одлуком о буџету града Смедерева за 2014. годину („Службени лист града Смедерева“, број 11/2013), раздео 2–Градоначелник, функција 160-Опште јавне услуге које нису класификоване на другом месту, позиција 50, економска класификација 499-Текућа резерва, одобравају се додатна средства у износу од **197.209,00** динара балетском студију „Алегро“ ради припреме за одлазак на републичка такмичења у Новом Саду, Крагујевцу и Белој Паланци.

2. Средства из тачке 1. овог Решења користиће се у оквиру раздела 2 – Градска управа, глава 4.9- Култура, функција 820 – Услуге културе, позиција 185 – Специјализоване услуге, економска класификација 424, у укупном износу од **197.209,00** динара и укупан план средстава ове апропријације износи **17.203.209,00** динара.

3. О реализацији овог Решења стараће се Одељење за финансије и локалну пореску администрацију.

4. Ово Решење објавити у „Службеном листу града Смедерева“.

Број 400-409/2014-07
У Смедереву, 18. фебруара 2014. године

ГРАДОНАЧЕЛНИК ГРАДА СМЕДЕРЕВА
др Јасна Аврамовић, с. р.

85.

На основу члана 69. став 4. Закона о буџетском систему („Службени гласник Републике Србије“, број 54/2009, 73/2010, 101/2010, 101/2011, 93/2012, 62/2013, 63/2013-исправка и 108/2013), члана 44., а у вези са чланом 66. став 4. Закона о локалној самоуправи („Службени гласник Републике Србије“, број 129/2007) и члана 43. Статута града Смедерева („Службени лист града Смедерева“, број 11/2013 – пречишћен текст),

Градоначелник града Смедерева, дана 18. фебруара 2014 године, донео је

РЕШЕЊЕ

О УПОТРЕБИ СРЕДСТАВА ТЕКУЋЕ БУЏЕТСКЕ РЕЗЕРВЕ

1. Из средстава утврђених Одлуком о буџету града Смедерева за 2014. годину („Службени лист града Смедерева“, број 11/2013), раздео 2–Градоначелник, функција 160–Опште јавне услуге које нису класификоване на другом месту, позиција 50, економска класификација 499–Текућа резерва, одобравају се додатна средства у износу од **350.085,00** динара на име финансирања доспелих обавеза поводом организације 126. Туристичко-привредне манифестације „Смедеревска јесен 2013“ по Захтеву Центра за културу Смедерево, а у складу са Закључком број 400-702/2014-07 од 05.02.2014. године.

2. Средства из тачке 1. овог Решења користиће се у оквиру раздела 2 – Градоначелник, функција 111 – Извршни и законодавни органи, позиција 37 – Специјализоване услуге, економска класификација 424, у укупном износу од **350.085,00** динара и укупан план средстава ове апропријације износи **21.510.085,00** динара.

3. О реализацији овог Решења стараће се Одељење за финансије и локалну пореску администрацију.

4. Ово Решење објавити у „Службеном листу града Смедерева“.

Број 400-702/2014-07
У Смедереву, 18. фебруара 2014. године

ГРАДОНАЧЕЛНИК ГРАДА СМЕДЕРЕВА
др Јасна Аврамовић, с. р.

86.

На основу члана 69. став 4. Закона о буџетском систему („Службени гласник Републике Србије“, број 54/2009, 73/2010, 101/2010, 101/2011, 93/2012, 62/2013, 63/2013-исправка и 108/2013), члана 44., а у вези са чланом 66. став 4. Закона о локалној самоуправи („Службени гла-

сник Републике Србије“, број 129/2007) и члана 43. Статута града Смедерева („Службени лист града Смедерева“, број 11/2013 – пречишћен текст),

Градоначелник града Смедерева, дана 5. марта 2014. године, донео је

РЕШЕЊЕ

О УПОТРЕБИ СРЕДСТАВА ТЕКУЋЕ БУЏЕТСКЕ РЕЗЕРВЕ

1. Из средстава утврђених Одлуком о буџету града Смедерева за 2014. годину („Службени лист града Смедерева“, број 11/2013), раздео 2–Градоначелник, функција 160–Опште јавне услуге које нису класификоване на другом месту, позиција 50, економска класификација 499–Текућа резерва, одобравају се додатна средства у износу од **480.000,00** динара на име куповине административне опреме, која је потребна за нормално функционисање царинског реферата у Слободној зони Смедерево, а у складу са Закључком број 400-1222/2014-07 од 28.02.2014. године.

2. Средства из тачке 1. овог Решења користиће се у оквиру раздела 1 – Скупштина града, функција 111 – Извршни и законодавни органи, позиција 10 – Учешће капитала у домаћим нефинансијским јавним предузећима и институцијама, економска класификација 621, у укупном износу од **480.000,00** динара и укупан план средстава ове апропријације износи **480.000,00** динара.

3. О реализацији овог Решења стараће се Одељење за финансије и локалну пореску администрацију.

4. Ово Решење објавити у „Службеном листу града Смедерева“.

Број 400-1222/2014-07
У Смедереву, 5. марта 2014. године

ГРАДОНАЧЕЛНИК ГРАДА СМЕДЕРЕВА
др Јасна Аврамовић, с. р.

87.

На основу члана 69. став 4. Закона о буџетском систему („Службени гласник Републике Србије“, број 54/2009, 73/2010, 101/2010, 101/2011, 93/2012, 62/2013, 63/2013-исправка и 108/2013), члана 44., а у вези са чланом 66. став 4. Закона о локалној самоуправи („Службени гласник Републике Србије“, број 129/2007) и члана 43. Статута града Смедерева („Службени лист града Смедерева“, број 11/2013 – пречишћен текст),

Градоначелник града Смедерева, дана 12. марта 2014. године, донео је

РЕШЕЊЕ

О УПОТРЕБИ СРЕДСТАВА ТЕКУЋЕ БУЏЕТСКЕ РЕЗЕРВЕ

1. Из средстава утврђених Одлуком о буџету града Смедерева за 2014. годину („Службени лист града Смедерева“, број 11/2013), раздео 2–Градоначелник, функција 160–Опште јавне услуге које нису класификоване на другом месту,

позиција 50, економска класификација 499-Текућа резерва, одобравају се додатна средства у износу од **75.000,00** динара Фудбалском клубу „Млади радник“ из Радинца за пролећни део такмичарске сезоне у Зони „Дунав“.

2. Средства из тачке 1. овог Решења користиће се у оквиру раздела 4 – Градска управа, глава 4.13- Физичка култура, функција 810 – Услуге рекреације и спорта, позиција 205, економска класификација 481, у укупном износу од **75.000,00** динара и укупан план средстава ове апропријације износи **80.149.320,00** динара.

3. О реализацији овог Решења стараће се Одељење за финансије и локалну пореску администрацију.

4. Ово Решење објавити у „Службеном листу града Смедерева“.

Број 400-1694/2014-07

У Смедереву, 12. марта 2014. године

ГРАДОНАЧЕЛНИК ГРАДА СМЕДЕРЕВА
др **Јасна Аврамовић**, с. р.

88.

На основу члана 69. став 4. Закона о буџетском систему („Службени гласник Републике Србије“, број 54/2009, 73/2010, 101/2010, 101/2011, 93/2012, 62/2013, 63/2013-исправка и 108/2013), члана 44., а у вези са чланом 66. став 4. Закона о локалној самоуправи („Службени гласник Републике Србије“, број 129/2007) и члана 43. Статута града Смедерева („Службени лист града Смедерева“, број 11/2013 – пречишћен текст),

Градоначелник града Смедерева, дана 21. марта 2014. године, донео је

РЕШЕЊЕ

О УПОТРЕБИ СРЕДСТАВА ТЕКУЋЕ БУЏЕТСКЕ РЕЗЕРВЕ

1. Из средстава утврђених Одлуком о буџету града Смедерева за 2014. годину („Службени лист града Смедерева“, број 11/2013), раздео 2-Градоначелник, функција 160-Опште јавне услуге које нису класификоване на другом месту, позиција 50, економска класификација 499-Текућа резерва, одобравају се додатна средства у укупном износу од **77.096,00** динара Савезу за школски спорт Смедерево за покриће трошкова за две авионске карте од Београда до Трабзона (Турска) ради одласка два ученика – играча мушке рукометне екипе Техничке школе на светско рукометно првенство у Турску од 20. до 28. јуна 2014. године.

2. Средства из тачке 1. овог Решења користиће се у оквиру раздела 4 – Градска управа, глава 4.13 – Физичка култура, функција 810 – Услуге рекреације и спорта, позиција 205, економска класификација 481, у укупном износу од **77.096,00** динара и укупан план средстава ове апропријације износи **80.226.416,00** динара.

3. О реализацији овог Решења стараће се Одељење за финансије и локалну пореску администрацију.

4. Ово Решење објавити у „Службеном листу града Смедерева“.

Број 400-1251/2014-07

У Смедереву, 21. марта 2014. године

ГРАДОНАЧЕЛНИК ГРАДА СМЕДЕРЕВА
др **Јасна Аврамовић**, с. р.

89.

На основу члана 69. став 4. Закона о буџетском систему („Службени гласник Републике Србије“, број 54/2009, 73/2010, 101/2010, 101/2011, 93/2012, 62/2013, 63/2013-исправка и 108/2013), члана 44., а у вези са чланом 66. став 4. Закона о локалној самоуправи („Службени гласник Републике Србије“, број 129/2007) и члана 43. Статута града Смедерева („Службени лист града Смедерева“, број 11/2013 – пречишћен текст),

Градоначелник града Смедерева, дана 1. априла 2014. године, донео је

РЕШЕЊЕ

О УПОТРЕБИ СРЕДСТАВА ТЕКУЋЕ БУЏЕТСКЕ РЕЗЕРВЕ

1. Из средстава утврђених Одлуком о буџету града Смедерева за 2014. годину („Службени лист града Смедерева“, број 11/2013), раздео 2-Градоначелник, функција 160-Опште јавне услуге које нису класификоване на другом месту, позиција 50, економска класификација 499-Текућа резерва, одобравају се додатна средства у укупном износу од **50.000,00** динара Коњичком клубу „Храст“ Шалинац на име финансијске помоћи за организовање Фијакеријаде и изложбе коња у Шалиначком лугу 26. Априла 2014. године.

2. Средства из тачке 1. овог Решења користиће се у оквиру раздела 4 – Градска управа, глава 4.13- Физичка култура, функција 810 – Услуге рекреације и спорта, позиција 205, економска класификација 481, у укупном износу од **50.000,00** динара и укупан план средстава ове апропријације износи **80.276.416,00** динара.

3. О реализацији овог Решења стараће се Одељење за финансије и локалну пореску администрацију.

4. Ово Решење објавити у „Службеном листу града Смедерева“.

Број 400-2109/2014-07

У Смедереву, 1. априла 2014. године

ГРАДОНАЧЕЛНИК ГРАДА СМЕДЕРЕВА
др **Јасна Аврамовић**, с. р.

90.

На основу члана 69. став 4. Закона о буџетском систему („Службени гласник Републике Србије“, број 54/2009, 73/2010, 101/2010, 101/2011, 93/2012, 62/2013, 63/2013-исправка и 108/2013), члана 44., а у вези са чланом 66. став 4. Закона о локалној самоуправи („Службени

гласник Републике Србије“, број 129/2007) и члана 43. Статута града Смедерева („Службени лист града Смедерева“, број 11/2013 – пречишћен текст),

Градоначелник града Смедерева, дана 4. априла 2014. године, донео је

РЕШЕЊЕ

О УПОТРЕБИ СРЕДСТАВА ТЕКУЋЕ БУЏЕТСКЕ РЕЗЕРВЕ

1. Из средстава утврђених Одлуком о буџету града Смедерева за 2014. годину („Службени лист града Смедерева“, број 11/2013), раздео 2-Градоначелник, функција 160-Опште јавне услуге које нису класификоване на другом месту, позиција 50, економска класификација 499-Текућа резерва, одобравају се додатна средства у укупном износу од **20.000,00** динара Цудо клубу „Безбедност“ Смедерево за одлазак такмичара Ђорђа Станојевића и тренера Пасти Золтана на Европско првенство које се одржава 24. и 25. маја 2014. године у Лунду (Шведска).

2. Средства из тачке 1. овог Решења користе се у оквиру раздела 4 – Градска управа, глава 4.13- Физичка култура, функција 810 – Услуге рекреације и спорта, позиција 205, економска класификација 481, у укупном износу од **20.000,00** динара и укупан план средстава ове апропријације износи **80.326.416,00** динара.

3. О реализацији овог Решења стараће се Одељење за финансије и локалну пореску администрацију.

4. Ово Решење објавити у „Службеном листу града Смедерева“.

Број 400-2225/2014-07

У Смедереву, 4. априла 2014. године

ГРАДОНАЧЕЛНИК ГРАДА СМЕДЕРЕВА
др Јасна Аврамовић, с. р.

91.

На основу члана 69. став 4. Закона о буџетском систему („Службени гласник Републике Србије“, број 54/2009, 73/2010, 101/2010, 101/2011, 93/2012, 62/2013, 63/2013-исправка и 108/2013), члана 44., а у вези са чланом 66. став 4. Закона о локалној самоуправи („Службени гласник Републике Србије“, број 129/2007) и члана 43. Статута града Смедерева („Службени лист града Смедерева“, број 11/2013 – пречишћен текст),

Градоначелник града Смедерева, дана 4. априла 2014. године, донео је

РЕШЕЊЕ

О УПОТРЕБИ СРЕДСТАВА ТЕКУЋЕ БУЏЕТСКЕ РЕЗЕРВЕ

1. Из средстава утврђених Одлуком о буџету града Смедерева за 2014. годину („Службени лист града Смедерева“, број 11/2013), раздео 2-Градоначелник, функција 160-Опште јавне услуге које нису класификоване на другом месту, позиција 50, економска класификација 499-Текућа резер-

ва, одобравају се додатна средства у укупном износу од **30.000,00** динара Фудбалском клубу „Вучак“ из Вучака за куповину фудбалских лопти, комплетирање опреме и измирење обавеза према Градском фудбалском савезу за наставак такмичења.

2. Средства из тачке 1. овог Решења користе се у оквиру раздела 4 – Градска управа, глава 4.13- Физичка култура, функција 810 – Услуге рекреације и спорта, позиција 205, економска класификација 481, у укупном износу од **30.000,00** динара и укупан план средстава ове апропријације износи **80.306.416,00** динара.

3. О реализацији овог Решења стараће се Одељење за финансије и локалну пореску администрацију.

4. Ово Решење објавити у „Службеном листу града Смедерева“.

Број 400-2204/2014-07

У Смедереву, 4. априла 2014. године

ГРАДОНАЧЕЛНИК ГРАДА СМЕДЕРЕВА
др Јасна Аврамовић, с. р.

92.

На основу члана 69. став 4. Закона о буџетском систему („Службени гласник Републике Србије“, број 54/2009, 73/2010, 101/2010, 101/2011, 93/2012, 62/2013, 63/2013-исправка и 108/2013), члана 44., а у вези са чланом 66. став 4. Закона о локалној самоуправи („Службени гласник Републике Србије“, број 129/2007) и члана 43., а у вези са чланом 41. став 2. Статута града Смедерева („Службени лист града Смедерева“, број 11/2013 – пречишћен текст),

Заменик градоначелника града Смедерева, дана 8. априла 2014. године, донео је

РЕШЕЊЕ

О УПОТРЕБИ СРЕДСТАВА ТЕКУЋЕ БУЏЕТСКЕ РЕЗЕРВЕ

1. Из средстава утврђених Одлуком о буџету града Смедерева за 2014. годину („Службени лист града Смедерева“, број 11/2013), раздео 2 - Градоначелник, функција 160 - Опште јавне услуге које нису класификоване на другом месту, позиција 50, економска класификација 499 - Текућа резерва, одобравају се додатна средства у укупном износу од **30.000,00** динара Фудбалском клубу „Петлић СД 2006“ Смедерево за учешће на турниру у Барселони у периоду од 15. до 24. априла 2014. године.

2. Средства из тачке 1. овог Решења користе се у оквиру раздела 4 - Градска управа, глава 4.13 - Физичка култура, функција 810 - Услуге рекреације и спорта, позиција 205, економска класификација 481, у укупном износу од **30.000,00** динара и укупан план средстава ове апропријације износи **80.356.416,00** динара.

3. О реализацији овог Решења стараће се Одељење за финансије и локалну пореску администрацију.

4. Ово Решење објавити у „Службеном листу града Смедерева“.

Број 66-1/2014-07
У Смедереву, 8. априла 2014. године

ЗАМЕНИК ГРАДОНАЧЕЛНИКА
ГРАДА СМЕДЕРЕВА
Бојан Теофиловић, с. р.

93.

На основу члана 69. став 4. Закона о буџетском систему („Службени гласник Републике Србије“, број 54/2009, 73/2010, 101/2010, 101/2011, 93/2012, 62/2013, 63/2013-исправка и 108/2013), члана 44., а у вези са чланом 66. став 4. Закона о локалној самоуправи („Службени гласник Републике Србије“, број 129/2007) и члана 43., а у вези са чланом 41. став 2. Статута града Смедерева („Службени лист града Смедерева“, број 11/2013 – пречишћен текст),

Заменик градоначелника града Смедерева, дана 9. априла 2014. године, донео је

РЕШЕЊЕ

О УПОТРЕБИ СРЕДСТАВА ТЕКУЋЕ БУЏЕТСКЕ РЕЗЕРВЕ

1. Из средстава утврђених Одлуком о буџету града Смедерева за 2014. годину („Службени лист града Смедерева“, број 11/2013), раздео 2 - Градоначелник, функција 160 - Опште јавне услуге које нису класификоване на другом месту, позиција 50, економска класификација 499 - Текућа резерва, одобравају се додатна средства у укупном износу од **170.068,10** динара за измирење обавеза уговорене камате по основу Уговору о зајму уља за ложење средње - С мазут, закљученог између Града Смедерева као зајмопримца и Републике Србије - Републичке дирекције за робне резерве, наш заводни број Уговора 400-573-2014-08 од 30.01.2014. године, заводни број Републичке дирекције за робне резерве 338-11/2014-02 од 30.01.2014. године.

2. Средства из тачке 1. овог Решења користе се у оквиру раздела 4 – Градска управа, функција 130 – Опште услуге, позиција 101 – Пратећи трошкови задуживања, економска класификација 444, у укупном износу од **170.068,10** динара и укупан план средстава ове апропријације износи **670.068,10** динара.

3. О реализацији овог Решења стараће се Одељење за финансије и локалну пореску администрацију.

4. Ово Решење објавити у „Службеном листу града Смедерева“.

Број 400-2493/2014-07
У Смедереву, 9. априла 2014. године

ЗАМЕНИК ГРАДОНАЧЕЛНИКА
ГРАДА СМЕДЕРЕВА
Бојан Теофиловић, с. р.

94.

На основу члана 69. став 4. Закона о буџетском систему („Службени гласник Републике Србије“, број 54/2009, 73/2010, 101/2010, 101/2011, 93/2012, 62/2013, 63/2013-исправка и 108/2013), члана 44., а у вези са чланом 66. став 4. Закона о локалној самоуправи („Службени гласник Републике Србије“, број 129/2007) и члана 43., а у вези са чланом 41. став 2. Статута града Смедерева („Службени лист града Смедерева“, број 11/2013 – пречишћен текст),

Заменик градоначелника града Смедерева, дана 15. априла 2014. године, донео је

РЕШЕЊЕ

О УПОТРЕБИ СРЕДСТАВА ТЕКУЋЕ БУЏЕТСКЕ РЕЗЕРВЕ

1. Из средстава утврђених Одлуком о буџету града Смедерева за 2014. годину („Службени лист града Смедерева“, број 11/2013), раздео 2 - Градоначелник, функција 160 - Опште јавне услуге које нису класификоване на другом месту, позиција 50, економска класификација 499 - Текућа резерва, одобравају се додатна средства у укупном износу од **23.810,00** динара Шаховском клубу „Свети Сава“ за учешће Иване Станимировић на државном првенству у шаху које ће се одржати од 17.04. до 23.04.2014. године у Суботици.

2. Средства из тачке 1. овог Решења користе се у оквиру раздела 4 – Градска управа, глава 4.13- Физичка култура, функција 810 – Услуге рекреације и спорта, позиција 205, економска класификација 481, у укупном износу од **23.810,00** динара и укупан план средстава ове апропријације износи **80.380.226,00** динара.

3. О реализацији овог Решења стараће се Одељење за финансије и локалну пореску администрацију.

4. Ово Решење објавити у „Службеном листу града Смедерева“.

Број 400-2218/2014-07
У Смедереву, 15. априла 2014. године

ЗАМЕНИК ГРАДОНАЧЕЛНИКА
ГРАДА СМЕДЕРЕВА
Бојан Теофиловић, с. р.

95.

На основу члана 69. став 4. Закона о буџетском систему („Службени гласник Републике Србије“, број 54/2009, 73/2010, 101/2010, 101/2011, 93/2012, 62/2013, 63/2013-исправка и 108/2013), члана 44., а у вези са чланом 66. став 4. Закона о локалној самоуправи („Службени гласник Републике Србије“, број 129/2007) и члана 43., а у вези са чланом 41. став 2. Статута града Смедерева („Службени лист града Смедерева“, број 11/2013 – пречишћен текст),

Заменик градоначелника града Смедерева, дана 17. априла 2014. године, донео је

**РЕШЕЊЕ
О УПОТРЕБИ СРЕДСТАВА ТЕКУЋЕ
БУЏЕТСКЕ РЕЗЕРВЕ**

1. Из средстава утврђених Одлуком о буџету града Смедерева за 2014. годину („Службени лист града Смедерева“, број 11/2013), раздео 2 - Градоначелник, функција 160 - Опште јавне услуге које нису класификоване на другом месту, позиција 50, економска класификација 499 - Текућа резерва, одобравају се додатна средства у укупном износу од **80.000,00** динара, односно 8.000,00 динара месечно за период од октобра 2013. године до јула 2014. године, на име стипендије за школску 2013/2014. годину Ђорђу Петровићу, студенту четврте године првог степена студија Факултета политичких наука Универзитета у Београду и студенту прве године првог степена студија Филозофског факултета Универзитета у Београду.

2. Средства из тачке 1. овог Решења користе се у оквиру раздела 1 – Скупштина града, функција 950 – Образовање које није дефинисано нивоом, позиција 22 – Фонд за образовање, економска класификација 451, у укупном износу од **80.000,00** динара и укупан план средстава ове апропријације износи **12.080.000,00** динара.

3. О реализацији овог Решења стараће се Одељење за финансије и локалну пореску администрацију.

4. Ово Решење објавити у „Службеном листу града Смедерева“.

Број 67-3/2014-07

У Смедереву, 17. априла 2014. године

ЗАМЕНИК ГРАДОНАЧЕЛНИКА
ГРАДА СМЕДЕРЕВА
Бојан Теофиловић, с. р.

96.

На основу члана 69. став 4. Закона о буџетском систему („Службени гласник Републике Србије“, број 54/2009, 73/2010, 101/2010, 101/2011, 93/2012, 62/2013, 63/2013-исправка и 108/2013), члана 44., а у вези са чланом 66. став 4. Закона о локалној самоуправи („Службени гласник Републике Србије“, број 129/2007) и члана 43. Статута града Смедерева („Службени лист града Смедерева“, број 11/2013 – пречишћен текст),

Градоначелник града Смедерева, дана 24. априла 2014. године, донео је

**РЕШЕЊЕ
О УПОТРЕБИ СРЕДСТАВА ТЕКУЋЕ
БУЏЕТСКЕ РЕЗЕРВЕ**

1. Из средстава утврђених Одлуком о буџету града Смедерева за 2014. годину („Службени лист града Смедерева“, број 11/2013), раздео 2-Градоначелник, функција 160-Опште јавне услуге које нису класификоване на другом месту, позиција 50, економска класификација 499-Текућа

резерва, одобравају се додатна средства у укупном износу од **66.250,00** динара за надокнаду трошкова у поступку заштите права подносиоцу захтева „Бранко Моравац“ д.о.о. Пожаревац и подносиоцу захтева „Т-55“ д.о.о. Радицац, а на основу Решења Републичке комисије за заштиту права у поступцима јавних набавки број 4-00-403/2014 од 21.03.2014. године.

2. Средства из тачке 1. овог Решења користе се у оквиру раздела 2 – Градоначелник, функција 111 – Извршни и законодавни органи, позиција 45, економска класификација 485, у укупном износу од **66.250,00** динара и укупан план средстава ове апропријације износи **216.250,00** динара.

3. О реализацији овог Решења стараће се Одељење за финансије и локалну пореску администрацију.

4. Ово Решење објавити у „Службеном листу града Смедерева“.

Број 400-2809/2014-07

У Смедереву, 24. априла 2014. године

ГРАДОНАЧЕЛНИК ГРАДА СМЕДЕРЕВА
др **Јасна Аврамовић**, с. р.

МЕСНЕ ЗАЈЕДНИЦЕ

97.

На основу члана 23. Закона о референдуму и народној иницијативи ("Службени гласник Републике Србије", број 48/94 и 11/98), члана 14. Одлуке о начину, условима и поступку спровођења самодоприноса ("Службени лист града Смедерева", број 18/2009- пречишћен текст), у предмету спровођења референдума о Предлогу одлуке о увођењу самодоприноса за подручје Месне заједнице Сараорци Комисија за спровођење референдума

ОБЈАВЉУЈЕ

**РЕЗУЛТАТЕ РЕФЕРЕНДУМА О УВОЂЕЊУ
САМОДОПРИНОСА ЗА ПОДРУЧЈЕ МЕСНЕ
ЗАЈЕДНИЦЕ САРАОРЦИ**

1. Референдум на коме су се грађани Месне заједнице Сараорци изјашњавали о Предлогу одлуке о увођењу самодоприноса за подручје Месне заједнице Сараорци одржан је 23. 02. 2014. године.

2. У бирачки списак за подручје Месне заједнице Сараорци уписано је укупно 2042 грађана.

3. "За" Предлог одлуке о увођењу самодоприноса за подручје Месне заједнице Сараорци на референдуму је гласало 1061 грађана.



4. "Против" Предлога одлуке о увођењу самодоприноса за подручје Месне заједнице Сараорци на референдуму је гласало 29 грађана,

5. На основу утврђених резултата гласања на референдуму, Комисија за спровођење референдума објављује, да је већином гласова укупног броја грађана, донета Одлука о увођењу самодоприноса за подручје Месне заједнице Сараорци.

6. Резултате референдума објавити у "Службеном листу града Смедерева".

Број 66/14
У Сараорцима, 25.02.2014. године

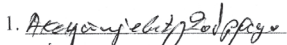
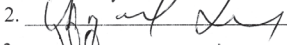
КОМИСИЈА
ЗА СПРОВОЂЕЊЕ РЕФЕРЕНДУМА

1. , председник
2. , члан
3. , члан

98.

На основу члана 20. Закона о финансирању локалне самоуправе ("Службени гласник Републике Србије", број број 62/2006, 47/2011, 93/2012 и 99/2013), члана 70. став 3. Закона о локалној самоуправи ("Службени гласник Републике Србије", број 129/2007), члана 81. Статута града Смедерева ("Службени лист града Смедерева", број 11/2013-пречишћен текст) и члана 3. Одлуке о начину, условима и поступку спровођења самодоприноса ("Службени лист града Смедерева", број 18/2009-пречишћен текст),

Комисија за спровођење референдума о увођењу самодоприноса за подручје Месне заједнице Сараорци на седници одржаној дана 24.02.2014. године, утврдила је да су грађани Месне заједнице Сараорци на референдуму, који је одржан 23.02.2014. године, донели

ОДЛУКУ

О УВОЂЕЊУ САМОДОПРИНОСА ЗА ПОДРУЧЈЕ
МЕСНЕ ЗАЈЕДНИЦЕ САРАОРЦИ

Члан 1.

Ради задовољавања заједничких потреба грађана уводи се самодопринос за подручје Месне заједнице Сараорци (у даљем тексту: Месна заједница) за период од 5 (пет) година, почев од 01.03.2014. године.

Члан 2.

Самодопринос се уводи у новцу, ради обезбеђивања средстава за следеће намене:

- I. Капитални трансфери75%
 - Изградња инфраструктуре (изградња улица, изградња канализације, изградње водоводне мреже, реконструкција НН- мреже, и др.)
 - Изградња и одржавање објеката од значаја за Месну заједницу (Дом културе, спортски објекти и терени, школа, здравствена амбуланта и др.)
- II. текући трансфери25%
 - За уређење и одржавање комуналне инфраструктуре (уређење и одржавање водоводне мреже, уличне расвете, паркова, зелених и рекреационих јавних површина, улица, депонија, и др.)
 - За одржавање објеката од значаја за месну заједницу (одржавање Дома културе, школе, спортских објеката, спортских терена, здравствене амбуланте и др.)

- Финансирање друштвених организација, удружења грађана, и других институција у области основног образовања, културе, примарне здравствене заштите, спорта и физичке културе)

- Редовна делатност Месне заједнице.

Члан 3.

Самодопринос се уводи по стопи и то:

- | | |
|---|------|
| 1. На зараде, односно плате запослених | 2 % |
| 2. На приход од пољопривреде и шумарства | 10 % |
| 3. На приход остварен од самосталних делатности на који се плаћа порез на доходак грађана у складу са законом | 5 % |
| 4. На приход остварен од ауторских права и индустријске својине | 2% |
| 5. На приход остварен од имовине и имовинских права на које се плаћа порез у складу са законом | 2 % |
| 6. На износ пријављене зараде остварене у иностранству, која не може бити мања од троструке просечне месечне зараде Града Смедерева | 2 % |
| 7. На пензије остварене у земљи и иностранству | 1% |

Члан 4.

Укупно планирана средства самодоприноса номинално износа 8.000.000 динара.

Ако се остваре средства самодоприноса изнад планираног износа, вишак средстава биће враћен на законски уређен и прописан начин - свим уплатиоцима самодоприноса.

Члан 5.

Одлуку доносе грађани који имају изборно право и пребивалиште на подручју на коме се средства прикупљају.

Одлуку доносе и грађани који немају изборно право и пребивалиште на подручју на коме се средства прикупљају, ако на том подручју имају непокретну имовину, а средствима се побољшавају услови коришћења те имовине.

Одлука се сматра донетом када се за њу изјасни већина од укупног броја грађана из става 1. и 2, овог члана.

Члан 6.

Основицу самодоприноса чине зараде (плате запослених), приходи од пољопривреде и шумарства, приходи од самосталне делатности, на које се плаћа порез на доходак грађана у складу са законом који уређује порез на доходак грађана, приход остварен од имовине и имовинских права на које се плаћа порез у складу са законом и износ пријављене зараде остварене у иностранству, која не може бити мања од троструке просечне месечне зараде Града Смедерева.

Члан 7.

Самодопринос се не може увести на примања и имовину који су законом изузети од опорезивања.

Пензионери могу добровољно уплаћивати самодопринос по основу пензија остварених у земљи и иностранству на основу писане изјаве.

Члан 8.

Обавезу самодоприноса обвезници ће извршавати у роковима предвиђеним за исплату зарада и осталих личних примања, односно у роковима за наплату пореза и доприноса уплатом на посебне рачуне самодоприноса који се воде код Управе за трезор филијала у Смедереву.

Члан 9.

Обрачун и наплату самодоприноса у складу са овом Одлуком врше:

- из зарада, исплатилац зарада и других личних примања,
- у осталим случајевима разрезује га и наплаћује порески орган у складу са Законом

Члан 10.

Савет Месне заједнице располаже средствима самодоприноса у складу са овом Одлуком, доноси планове коришћења средстава самодоприноса, усваја годишње извештаје о извршавању програма самодоприноса и подноси га збору грађана.

Члан 11.

Новчана средства која се прикупљају на основу Одлуке о самодоприносу приход су буџета јединице локалне самоуправе и строго су наменског карактера.

Члан 12.

Грађани остварују надзор над остваривањем и коришћењем средстава самодоприноса преко зборовца грађана и на други погодан начин.

Члан 13.

Ова Одлука ступа на снагу даном доношења, а објавиће се у "Службеном листу града Смедерева".

Број: 67/2014
У Сараорцима, 25.02.2014. године

ПРЕДСЕДНИК КОМИСИЈЕ
Добрица Аксентијевић, с. р.

САДРЖАЈ

Рег. бр.	Страна	Рег. бр.	Страна
СКУПШТИНА ГРАДА			
40.	1	52.	14
Одлука о ангажовању ревизора за обављање екстерне ревизије завршног рачуна буџета града Смедерева за 2013. годину		Одлука о изменама Одлуке о оснивању Историјског архива у Смедереву	
41.	1	53.	15
Одлука о додељивању искључивог права јавним предузећима којима је оснивач град Смедерево за обављање делатности пружања услуга у 2014. години		Решење о давању сагласности на Статут Историјског архива у Смедереву	
42.	2	54.	20
Одлука о признањима, наградама и повељама града Смедерева		Одлука о изменама Одлуке о оснивању Фонда за развој пољопривреде града Смедерева	
43.	7	55.	21
Одлука о стављању ван снаге дела Одлуке о поверавању комуналних делатности одржавања чистоће и управљање и одржавање Регионалног центра за сакупљање, селекцију и одлагање комуналног чврстог отпада на локацији „Сегда“ – Јелен До у Смедереву PORR-WERNER&WEBER D.O.O. NIŠ		Годишњи програм заштите, уређења и коришћења пољопривредног земљишта на територији града Смедерева за 2014. годину	
44.	7	56.	77
Одлука о утврђивању закупнина за пословни простор у јавној својини града Смедерева		Предлог одлуке о увођењу самодоприноса за подручје Месне заједнице Липе	
45.	9	57.	78
Одлука о измени Одлуке о мерама и начину за сузбијање коровске биљке амброзије (<i>Ambrosia artemisifolia</i>)		Одлука о расписивању референдума о увођењу самодоприноса за подручје Месне заједнице Липе	
46.	9	58.	78
Одлука о измени Одлуке о мерама за заштиту становништва од буке и одређивању акустичних зона на територији града Смедерева		Одлука о образовању Комисије за спровођење референдума о увођењу самодоприноса за подручје Месне заједнице Липе и именовању чланова Комисије	
47.	10	59.	79
Одлука о измени Одлуке о уклањању објеката		Предлог одлуке о увођењу самодоприноса за подручје Месне заједнице Лугавчина	
48.	11	60.	80
Одлука о измени и допуни Одлуке о кућном реду у стамбеним и стамбено- пословним зградама на територији града Смедерева		Одлука о расписивању референдума о увођењу самодоприноса за подручје Месне заједнице Лугавчина	
49.	11	61.	80
Одлука о измени и допуни Одлуке о пијацама		Одлука о образовању Комисије за спровођење референдума о увођењу самодоприноса за подручје Месне заједнице Лугавчина и именовању чланова Комисије	
50.	12	62.	81
Одлука о изменама и допунама Одлуке о организовању Установе за предшколско васпитање и образовање „Наша Радост“ Смедерево		Решење о измени Решења о именовању чланова Школског одбора Основне школе „Херој Света Младеновић“ у Сараорцима	
51.	14	63.	81
Одлука о измени и допуни Одлуке о броју и просторном распореду предшколских установа града Смедерева		Решење о измени Решења о именовању чланова Школског одбора Основне школе „Ђура Јакшић“ у Малој Крсни	

Рег. бр.	Страна	Рег. бр.	Страна
64.	Решење о измени Решења о именовану чланова Школског одбора Текстилно-технолошке и пољопривредне школе „Деспот Ђурађ“ у Смедереву	82	
65.	Решење о давању сагласности на Ценовник комуналних услуга осим услуга производње и дистрибуције воде са одвођењем Јавног комуналног предузећа Водовод Смедерево	82	
66.	Оперативни план за одбрану од поплава за воде II реда на територији града Смедерева за 2014. годину	83	
67.	Решење о именовану председника, заменика председника и чланова Управног одбора Фонда за развој пољопривреде града Смедерева	131	
ГРАДСКО ВЕЋЕ			
68.	Програм мониторинга стања нивоа комуналне буке на територији града Смедерева за 2014. годину	132	
69.	Програм праћења квалитета земљишта на територији града Смедерева за 2014. годину	133	
70.	Програм контроле квалитета ваздуха на територији града Смедерева за 2014. годину	134	
71.	Програм контроле квалитета воде са јавних чесми и купалишта у Смедереву за 2014. годину	136	
72.	Програм систематске дератизације и дезинсекције на територији града Смедерева за 2014. годину	137	
73.	Решење о давању сагласности на Одлуку Управног одбора Јавног предузећа Телевизија Смедерево, број 2320 од 9.1.2014. године о прекиду поступка приватизације	140	
74.	Закључак којим се усваја Локални акциони план запошљавања за 2014. годину	140	
75.	Пословник о раду Локалног савета за социјална питања	160	
76.	Решење о именовану председника, заменика председника, чланова и заменика чланова Локалног савета за социјална питања	161	
77.	Решење о образовању Мобилног тима за инклузију Рома и именовану чланова Тима	162	
ГРАДОНАЧЕЛНИК			
78.	Решење о употреби средстава текуће буџетске резерве		163
79.	Одлука о преусмеравању апропријације у корист текуће буџетске резерве		163
80.	Решење о употреби средстава текуће буџетске резерве		164
81.	Решење о употреби средстава текуће буџетске резерве		164
82.	Решење о употреби средстава текуће буџетске резерве		165
83.	Решење о употреби средстава текуће буџетске резерве		165
84.	Решење о употреби средстава текуће буџетске резерве		165
85.	Решење о употреби средстава текуће буџетске резерве		166
86.	Решење о употреби средстава текуће буџетске резерве		166
87.	Решење о употреби средстава текуће буџетске резерве		166
88.	Решење о употреби средстава текуће буџетске резерве		167
89.	Решење о употреби средстава текуће буџетске резерве		167
90.	Решење о употреби средстава текуће буџетске резерве		167

Рег. бр.	Страна	Рег. бр.	Страна	
91.	Решење о употреби средстава текуће буџетске резерве	168		
92.	Решење о употреби средстава текуће буџетске резерве	168		
93.	Решење о употреби средстава текуће буџетске резерве	169		
94.	Решење о употреби средстава текуће буџетске резерве	169		
95.	Решење о употреби средстава текуће буџетске резерве	169		
96.	Решење о употреби средстава текуће буџетске резерве	170		
		МЕСНЕ ЗАЈЕДНИЦЕ		
		97.	Резултат референдума о увођењу самодоприноса за подручје Месне заједнице Сараорци	170
		98.	Одлуку о увођењу самодоприноса за подручје Месне заједнице Сараорци	171

ИЗДАВАЧ: Град Смедерево, Омладинска бр. 1, Телефон 4621-907 и 4621-917
www.smederevo.org.rs

Штампа: "Делтаграф" д.о.о. Смедерево,
Тираж 40 примерака
