

СЛУЖБЕНИ ЛИСТ

ГРАДА СМЕДЕРЕВА

ГОДИНА IX БРОЈ 2

СМЕДЕРЕВО, 1. МАРТ 2016. ГОДИНЕ

СКУПШТИНА ГРАДА

18.

На основу члана 56. Закона о локалним изборима („Службени гласник Републике Србије“, број 129/2007, 34/2010-одлука УС и 54/2011),

Скупштина града Смедерева, на 34. седници одржаној 1. марта 2016 године, донела је

РЕШЕЊЕ

О ПОТВРЂИВАЊУ МАНДАТА ОДБОРНИКУ ИЗБРАНОМ НА ИЗБОРИМА ЗА ОДБОРНИКЕ СКУПШТИНЕ ГРАДА СМЕДЕРЕВА, ОДРЖАНИМ 06. И 13. МАЈА 2012. ГОДИНЕ

I

Потврђује се мандат одборнику **Бобану Стошићу** изабраном на изборима за одборнике Скупштине града Смедерева, одржаним 06. и 13. маја 2012. године, са Изборне листе „Коалиција за боље Смедерево – Милан Лукић“.

II

Решење објавити у „Службеном листу града Смедерева“ и на огласној табли Градске управе града Смедерева.

Образложење

На 32. седници Скупштине града Смедерева одржаној 24. децембра 2015. године, одборнику Радиши Милићу, изабраном са Изборне листе „Коалиција за боље Смедерево – Милан Лукић“ престао је одборнички мандат, пре истека времена на које је изабран, због подношења усмене оставке.

Дана 29. децембра 2015. године Изборној комисији за избор одборника Скупштине града Смедерева од стране секретара Скупштине града Смедерева упућено је обавештење о престанку мандата одборнику Радиши Милићу.

У складу са Законом о локалним изборима („Службени гласник Републике Србије“, број 129/2007, 34/2010-одлука УС и 54/2011), Изборна комисија је спровела прописани поступак и Скупштини града Смедерева доставила извештај о додели новог одборничког мандата.

Како је Законом о локалним изборима („Службени гласник Републике Србије“, број 129/2007, 34/2010-одлука УС и 54/2011) утврђено да о потврђивању мандата одборника, на основу извештаја Верификационог одбора Скупштина одлучује јавним гласањем, то је Скупштина образовала Верификациони одбор за потврђивање мандата од 3 члана која су предложили три изборне листе које су добиле највећи број одборничких мандата у Скупштини града.

Након образовања Верификационог одбора одборник је предао Одбору своје уверење о избору.

Верификациони одбор је на основу Извештаја Изборне комисије утврдио да су подаци из уверења о избору одборника истоветни са подацима из Извештаја Изборне комисије и о томе поднео извештај Скупштини града у писаном облику.

О потврђивању мандата одборнику, на основу извештаја Верификационог одбора, Скупштина је одлучила јавним гласањем.

С обзиром на наведено одлучено је као у диспозитиву овог Решења.

ПОУКА О ПРАВНОМ ЛЕКУ: Против овог Решења може се изјавити жалба Управном суду у Београду у року од 48 часова од дана доношења Решења.

Број 02-37/2016-07
У Смедереву, 1. марта 2016. године

ПРЕДСЕДНИК
СКУПШТИНЕ ГРАДА
Бранче Стојановић, с.р.

19.

На основу члана 6. Закона о начину одређивања максималног броја запослених у јавном сектору („Службени гласник Републике Србије“, број 68/2015), Одлуке о максималном броју запослених на неодређено време у систему државних органа, систему јавних служби, систему Аутономне покрајине Војводине и систему локалне самоуправе за 2015. годину („Службени гласник Републике Србије“, број 101/2015 и 114/2015) и члана 19. став. 1 тачка 6. Статута града Смедерева („Службени лист града Смедерева“, број 2/2015-пречишћен текст),

Скупштина града Смедерева, на 34. седници одржаној 1. марта 2016. године, донела је

ОДЛУКУ

О ИЗМЕНИ И ДОПУНИ ОДЛУКЕ О МАКСИМАЛНОМ БРОЈУ ЗАПОСЛЕНИХ НА НЕОДРЕЂЕНО ВРЕМЕ ЗА СВАКИ ОРГАНИЗАЦИОНИ ОБЛИК У СИСТЕМУ ЛОКАЛНЕ САМОУПРАВЕ ГРАДА СМЕДЕРЕВА ЗА 2015. ГОДИНУ

Члан 1.

У Одлуци о максималном броју запослених на неодређено време за сваки организациони облик у систему локалне самоуправе града Смедерева за 2015. годину („Службени лист града Смедерева“, број 1/2016), у члану

2., у табели, редни број 27. мења се тако што се у колони максималан број запослених на неодређено време за 2015. годину број „45“ замењује бројем „60“.

После редног броја 38. додају се редни бројеви 39., 40., 41. и 42., који гласе:

Редни број	Организациони облик	Максималан број запослених на неодређено време за 2015. годину
39.	Град Смедерево-Градоначелник	0
40.	Град Смедерево-Скупштина града	0
41.	Град Смедерево-Градско веће	0
42.	Град Смедерево-Градско правобранилаштво	2

У колони максималан број запослених на неодређено време за 2015. годину укупан број „1512“ замењује се бројем „1529“.

Члан 2.

Ова Одлука ступа на снагу наредног дана од дана доношења, а објавиће се у „Службеном листу града Смедерева“.

Број 02-35/2016-07

У Смедереву, 1. марта 2016. године

ПРЕДСЕДНИК
СКУПШТИНЕ ГРАДА
Бранче Стојановић, с.р.

20.

На основу члана 35. став 7. Закона о планирању и изградњи („Службени гласник Републике Србије“, број 72/2009, 81/2009-испр., 64/2010-одлука УС, 24/2011, 121/2012, 42/2013-одлука УС, 50/2013-одлука УС, 54/2013-решење УС, 98/2013-одлука УС, 132/2014 и 145/2014), члана 20. став 1. тачка 2., члана 32. став 1. тачка 5., а у вези са чланом 66. став 3. Закона о локалној самоуправи („Службени гласник Републике Србије“, број 129/2007 и 83/2014-др. закон), члана 14. став 1. тачка 2. и члана 19. став 1. тачка 5. Статута града Смедерева („Службени лист града Смедерева“, број 2/2015-пречишћен текст),

Скупштина града Смедерева, на 34. седници одржаној 1. марта 2016 године, донела је

ИЗМЕНЕ И ДОПУНЕ ПЛАНА ДЕТАЉНЕ РЕГУЛАЦИЈЕ ДЕЛА ИНДУСТРИЈСКЕ ЗОНЕ И ИНДУСТРИЈСКОГ ПАРКА У СМЕДЕРЕВУ

I

У Плану детаљне регулације дела Индустијске зоне и Индустијског парка у Смедереву („Службени лист општине Смедерево“, број 13/2007) у текстуалном делу, у по-

глављу V ПРАВИЛА ГРАЂЕЊА, у делу V.3.1. Целина Б.1. – Индустијско-производни капацитети, тачка 4. – Услови за деобу грађевинске парцеле, мења се и гласи:

„Деобу парцела формираних у складу са тачком 3. ових Правила могуће је вршити, формирањем нових грађевинских парцела, при чему свака нова парцела мора имати директан приступ са јавног пута, а формирани фронт нове парцеле према јавном путу не може бити мањи од 50,0 m.

У случају деобе, за изградњу на новим грађевинским парцелама примењују се правила грађења прописана на нивоу целине.

Изузетно, у подцелини Б.1.1. (приказано у графичком прилогу број 5 – *Подела на зоне и целине са истим правилима грађења*), као и на парцелама дефинисаним новим међним тачкама 28, 31, 69, 68 и 59 (приказано у графичком прилогу број 7 – *План парцелације*) деоба парцела/модула из тачке 3. ових Правила могућа је и интерно, са заједничком унутрашњом саобраћајницом и са јединственим приступом са јавног пута, као и са заједничком интерном инфраструктуром.“.

Тачка 5. – *Урбанистички показатељи за грађевинске парцеле у целини*, мења се и гласи:

„Максимално дозвољени индекс заузетости парцеле у овој целини је $C = 60\%$.“.

У тачки 6. – *Положај објеката у односу на регулацију и границе грађевинске парцеле*, у ставу 1. иза речи „парцеле“, додају се речи „јавног пута“, у ставу 2. речи „према каналима“, замењују се речима „дренажних канала, односно заштитног појаса уз канале“, у ставу 3. речи „регулацију према парцели пруге“, замењују се речима „осу крајњих колосека, односно ван границе инфраструктурног појаса пруге, у складу са Законом о железници“, а у ставу 4. број „10,0“ замењује се бројем „5,0“.

У тачки 8. – *Услови приступа парцели*, у ставу 3. број „40,0“ замењује се бројем „25,0“.

У тачки 9. – *Услови за паркирање на парцели*, после става 3., додаје се нови став 4. који гласи:

„На локацијама на којима је дозвољена интерна деоба парцела са јединственим приступом на јавни пут (подцелина Б.1.1. и парцеле дефинисане новим међним тачкама 28, 31, 69, 68 и 59), у случају интерне деобе, паркирање возила је могуће организовати као заједничко, уз задовољење укупног потребног броја паркинг места, у складу са планираним садржајима.“.

Досадашњи став 4. постаје став 5.

У тачки 12. – *Спратност и висина објеката*, у ставовима 2. и 3. реченица „Висина ових објеката је максимално 18,0 m“, брише се.

У тачки 13. – *Услови за озелењавање*, у ставу 1. проценат „25%“, замењује се процентом „15%“, а проценат „30%“, процентом „20%“ иза кога се, после зареза, додају речи „а за подцелину Б.1.1. и парцеле дефинисане новим међним тачкама 28, 31, 69, 68 и 59, у случају интерне деобе парцеле/модула – 10%“.

У делу V.3.2. Целина Б.2. – Услужно-сервисни капацитети, у подцелини Б.2.1., тачка 1. – *Врста и намена објеката који се могу градити*, мења се и гласи:

„У овој подцелини могу се градити:

- Пословни објекти (банке, осигурања, бизнис центри, складишта и др.);

- Административно-услужни објекти (саобраћајни и др. терминали, шпедиција и сл.);

- Угоститељски објекти, објекти смештаја (апартмани, пансион и сл.).

Уз ове објекте, до задовољења урбанистичких параметара за подцелину на парцели је могуће градити и пратеће објекте који су у функцији основне делатности, типа: заједничких гаража, магацинских простора, надстрешница и сл.

Изузетно је могуће, у случају формирања јединствене грађевинске парцеле у овој подцелини, планирати изградњу производних садржаја из домена намена прописаних за целину Б.1 (у обиму који дозвољава расположива површина). У том случају на парцели се примењују услови прописани за изградњу у целини Б.1.“

Тачка 2. – *Услови за образовање грађевинске парцеле*, мења се и гласи:

„Планом се у овој подцелини задржавају постојеће катастарске парцеле.

У циљу изградње садржаја планираних за подцелину, могуће је укрупњавање /спајање постојећих парцела.“

Тачка 3. – *Урбанистички показатељи за грађевинске парцеле*, мења се и гласи: „Максимално дозвољени индекс заузетости парцеле у овој подцелини је $S=60\%$.“

У тачки 4. – *Положај објеката у односу на регулацију и границе грађевинске парцеле*, у ставу 2. реч „регулацију“, замењује се речју „границу“, а речи „према каналу“, бришу се. У ставу 3. реч „регулацију“ замењује се речима „осу крајњих колосека, односно ван границе инфраструктурног појаса пруге, у складу са Законом о железници.“

У ставу 4. број „10,0“, замењује се бројем „5,0“.

У тачки 6. – *Услови приступа парцели*, у ставу 1. број „25,0“, замењује се бројем „20,0“.

У тачки 10. – *Спратност и висина објеката, услови обликовања*, у ставу 1. реченица „Висина ових објеката је максимално 18,0 m.“, брише се.

У тачки 11. – *Услови за озелењавање*, у ставу 1. проценат „20%“, замењује се процентом „10%“.

У подцелини Б.2.2. тачка 1. – *Врста и намена објеката који се могу градити*, мења се и гласи:

„У овој подцелини могу се градити:

- Станица за снабдевање путничких и теретних возила горивом и ТНГ-ом;

- Сервиси, трговина, угоститељство и др.“

Тачка 2. – *Услови за образовање грађевинске парцеле*, мења се и гласи:

„Планом се у овој подцелини задржавају постојеће катастарске парцеле.

У циљу изградње садржаја планираних за подцелину, могуће је укрупњавање /спајање постојећих парцела.“

После тачке 2. додаје се нова тачка 3. која гласи:

„*Урбанистички показатељи за грађевинске парцеле*

Максимално дозвољени индекс заузетости парцеле у овој подцелини је $S=60\%$.“

Досадашње тачке 3. до 12. постају тачке 4. до 13.

У досадашњој тачки 3. – *Положај објеката у односу на регулацију и границе грађевинске парцеле*, која постаје тачка 4., иза става 2. додаје се нови став који гласи:

„Удаљеност објеката од границе суседне парцеле се одређује на минимално 5,0 m.“

У досадашњој тачки 4. – *Услови за изградњу других објеката на истој грађевинској парцели*, која постаје тачка 5. на почетку става 1. додају се речи „За комплекс станице за снабдевање возила горивом“, иза става 1. додаје се нови став који гласи:

„За остале намене дозвољене у подцелини, објекти на парцели могу бити постављени у низу или као слободностојећи, при чему минимално дозвољено растојање између њих не може бити мање од 3,0 m.“

У тачки 5. – *Услови приступа парцели*, која постаје тачка 6., у ставу 1. реч „комплексу“ замењује се речју „парцелама“.

У ставу 2. реч „комплекс“, замењује се речју „парцеле“, а број „25,0“, замењује бројем „20,0“.

У тачки 9. – *Спратност и висина објеката*, која постаје тачка 10., у ставу 1. бришу се речи „у комплексу“, као и зарез и речи „а максимална висина је 12,0 m“.

У ставу 2. речи „овом комплексу“, замењују се речима „овој подцелини“.

У тачки 10. – *Услови за озелењавање*, која постаје тачка 11. у ставу 1. реч „комплекса“, замењује се речју „парцеле“.

У ставу 4. иза заграде ставља се зарез и додају речи „код изградње станице за снабдевање возила горивом“.

У ставу 5. реч „комплекса“, замењује се речју „парцеле“.

У тачки 12. – *Начин ограђивања парцеле*, која постаје тачка 13. у ставу 1. реч „планираног“ брише се, а иза речи „комплекса“ додају се нове речи „станице за снабдевање возила горивом.“

После става 2. додаје се нови став који гласи:

„За остале намене дозвољене у подцелини парцеле се могу ограђивати транспарентном или зиданом оградом, максималне висине до 1,40m, при чему се ограда поставља по правилу на регулационој линији, тако да капије и стубови ограде буду на грађевинској парцели која се ограђује, а врата и капије не могу да се отварају ван регулационе линије.“

II

У поглављу XIII – ПРЕЛАЗНЕ И ЗАВРШНЕ ОДРЕДБЕ у ставу 1. после зареза иза речи „у Смедереву“ додају се речи „као и Одлуком о приступању изради Измена и допуна Плана“ и зарез.

Измене и допуне Плана детаљне регулације дела Индустрijske зоне и Индустрijsког парка у Смедереву ступају на снагу осмог дана од дана објављивања у „Службеном листу града Смедерева“.

Број 350-6/2016-07

У Смедереву, 1. марта 2016. године

ПРЕДСЕДНИК
СКУПШТИНЕ ГРАДА
Бранче Стојановић, с.р.

21.

На основу члана 53. став 4. и члана 55. став 1. тачка 2. и става 5. става 6. става 8. Закона о водама („Службени гласник Републике Србије“, број 30/2010 и 93/2012), Одлуке о одређивању граница водних подручја („Службени гласник Републике Србије“, број 75/2010), Одлуке о утврђивању пописа вода I реда („Службени гласник Републике Србије“, број 83/2010), Наредбе о утврђивању Оперативног плана за одбрану од поплава за 2016. годину („Службени гласник Републике Србије“, број 9/2016), а у складу са Уредбом о утврђивању Општег план за одбрану од поплава за период од 2012. до 2018. године („Службени гласник Републике Србије“, број 23/2012) и чланом 19. став 1. тачка 6. Статута града Смедерева („Службени лист града Смедерева“, број 2/2015 пречишћен текст).

Скупштина града Смедерева, на 34. седници одржаној 1. марта 2016. године, донела је

**О П Е Р А Т И В Н И П Л А Н
ЗА ОДБРАНУ ОД ПОПЛАВА ЗА ВОДЕ II РЕДА НА ТЕРИТОРИЈИ
ГРАДА СМЕДЕРЕВА ЗА 2016. ГОДИНУ**

I ОПШТИ ДЕО

1. ОРГАНИЗАЦИЈА ИНТЕГРАЛНЕ ОДБРАНЕ ОД ПОПЛАВА И ШТЕТНОГ ДЕЈСТВА ВОДА ЗА ВОДЕ II РЕДА НА ПОДРУЧЈУ ГРАДА СМЕДЕРЕВА
 - 1.1. Одбрана угрожених насеља, уређених површина и добара од поплавних вода II реда-Градски оперативни план одбране за подручје града Смедерева
 - 1.2. Одбрана од леда на водотоцима II реда на подручју града Смедерева
 - 1.3. Елементарне непогоде, пратеће појаве штетног дејства вода II реда и одбрана од града
2. ГЕНЕРАЛНЕ КАРАКТЕРИСТИКЕ ПОДРУЧЈА
 - 2.1. Генерална реонизација подручја
 - 2.2. Топографске карактеристике подручја
 - 2.3. Хидрографске карактеристике подручја: подаци о водотоцима и о подручју угроженом од поплава
 - 2.4. Саобраћајна инфраструктура и систем веза подручја
3. ПРЕВЕНТИВНЕ МЕРЕ ЗАШТИТЕ ОД ПОПЛАВА

**II ОПЕРАТИВНИ ПЛАН
ЗА ОДБРАНУ ОД ПОПЛАВА ЗА ВОДЕ II РЕДА НА ПОДРУЧЈУ ГРАДА
СМЕДЕРЕВА**

**II-1. ОРГАНИЗАЦИЈА ОДБРАНЕ ОД ПОПЛАВА ЗА ВОДЕ II РЕДА НА ПОДРУЧЈУ
ГРАДА СМЕДЕРЕВА**

1. ШЕМА ОСНОВНИХ АКТИВНОСТИ У ОДБРАНИ ОД ПОПЛАВА НА ПОДРУЧЈУ
ГРАДА СМЕДЕРЕВА
2. РУКОВОЂЕЊЕ ОДБРАНОМ ОД ПОПЛАВА ЗА ВОДЕ II РЕДА НА ПОДРУЧЈУ
ГРАДА СМЕДЕРЕВА
 - 2.1. **Шема руковођења одбраном од поплава вода II реда на подручју града**
 - 2.1.1. Генерална шема руковођења и координације активности у одбрани од поплава од вода II реда
 - 2.2. Субјекти руковођења одбраном од поплава за воде II реда на подручју града-одговорности и координација субјеката руковођења у одбрани од поплава
 - 2.2.1. Градски штаб за ванредне ситуације на територији града Смедерева
 - 2.2.2. Члан Градског штаба за ванредне ситуације надлежан за мере заштите и одбране од поплава
 - 2.2.3. Помоћници члана Градског штаба за ванредне ситуације надлежног за мере заштите и одбране од поплава
 - 2.2.4. Технички сектор, представници градских виталних система, представници привредних система и повереници из плана одбране од поплава
 - 2.2.2.1. Члан Градског штаба за ванредне ситуације надлежан за мере заштите и одбране од поплава (лице задужено локалним оперативним планом)
 - 2.2.2.2. Помоћници члана Градског штаба за ванредне ситуације надлежног за мере заштите и одбране од поплава од вода II реда
 - 2.2.2.3. Повереници помоћника
 - 2.2.2.4. Одговорна лица виталних система
 3. СУБЈЕКТИ СПРОВОЂЕЊА ОДБРАНЕ ОД ПОПЛАВА ЗА ВОДЕ II РЕДА
 - 3.1. Територијално водопривредно предузеће
 - 3.2. Витални системи заштите подручја града
 - 3.3. Остали субјекти - учесници у одбрани од поплава

**II-2. ПЛАН МЕРА, АКТИВНОСТИ И РАДОВА У ОДБРАНИ ОД
ПОПЛАВА ПРАТЕЋИХ ПОЈАВА ШТЕТНОГ ДЕЈСТВА ВОДА II РЕДА**

1. ИМПЛЕМЕНТАЦИЈА И РАЗРАДА СИНХРОН ПЛАНА МЕРА, АКТИВНОСТИ И
РАДОВА

2. СИНХРОН ПЛАН МЕРА, АКТИВНОСТИ И РАДОВА У ИНТЕГРАЛНОЈ ОДБРАНИ ОД ПОПЛАВА ВОДА II РЕДА НА ПОДРУЧЈУ ГРАДА СМЕДЕРЕВА
3. ЕЛЕМЕНТАРНЕ НЕПОГОДЕ, ПРАТЕЋЕ ПОЈАВЕ ШТЕТНОГ ДЕЈСТВА ВОДА II РЕДА И ОДБРАНА ОД ГРАДА

II-3. ОСТВАРЕНИ СТЕПЕН ЗАШТИТЕ - УРГЕНТНЕ АКТИВНОСТИ НА ОТКЛАЊАЊУ УЧЕНИХ СЛАБИХ МЕСТА ОДБРАМБЕНЕ ЛИНИЈЕ И ПОЈАВА НА НЕУРЕЂЕНИМ ВОДОТОЦИМА

1. ПОЈАВЕ НА НЕУРЕЂЕНИМ ВОДОТОЦИМА КОЈЕ МОГУ БИТИ УЗРОК ПЛАВЉЕЊА ПОДРУЧЈА - УРГЕНТНЕ АКТИВНОСТИ

- 1.1. Идентификација и приказ потенцијалних узрока плављења од вода II реда
- 1.2. Критеријуми за проглашење одбране од бујичних поплава
- 1.3. Приоритети и носиоци

II-4. ЉУДСТВО, МЕХАНИЗАЦИЈА, ОПРЕМА И МАТЕРИЈАЛ ЗА СПРОВОЂЕЊЕ ОДБРАНЕ ОД ШТЕТНОГ ДЕЈСТВА ПОПЛАВНИХ ВОДА И ПРАТЕЋИХ ПОЈАВА ШТЕТНОГ ДЕЈСТВА ВОДА II РЕДА

1. РАСПОЛОЖИВИ ПОТЕНЦИЈАЛИ
 - 1.1. Људство и стручни кадрови
 - 1.2. Опрема, механизација и материјал

2. ПОТРЕБНИ ПОТЕНЦИЈАЛИ

II-5. СИСТЕМ ВЕЗА У СПРОВОЂЕЊУ ОДБРАНЕ

III СИСТЕМ КООРДИНАЦИЈЕ У ВАНРЕДНИМ СИТУАЦИЈАМА

IV ПОСЕБНЕ ОДРЕДБЕ

1. ПРОЦЕНА ШТЕТА ОД ШТЕТНОГ ДЕЈСТВА ВОДА II РЕДА
 - 1.1. Идентификација материјалних штета на подручју
 - 1.2. Критеријуми за процену штета
2. УЗБУЂИВАЊЕ И ОБАВЕШТАВАЊЕ ЈАВНОСТИ

3. ФИНАНСИРАЊЕ ОДБРАНЕ ОД ПОПЛАВА
- 3.1. **Финансирање одбране од поплава за воде II реда**
- 3.2. **Финансирање одбране од леда**
- 3.3. **Финансирање одбране од елементарних непогода и појава које прате штетна дејства вода II реда**
- 3.4. **Приоритети у финансирању**
- 3.5. **Измене персоналних решења**
- 3.6. **Годишњи програм мера и радова за смањење ризика од поплава**
4. ПРЕЛАЗНЕ И ЗАВРШНЕ ОДРЕДБЕ

I ОПШТИ ДЕО

1. ОРГАНИЗАЦИЈА ИНТЕГРАЛНЕ ОДБРАНЕ ОД ПОПЛАВА И ШТЕТНОГ ДЕЈСТВА ВОДА ЗА ВОДЕ II РЕДА НА ПОДРУЧЈУ ГРАДА СМЕДЕРЕВА

1.1. **Одбрана угрожених насеља, уређених површина и добара од поплавних вода II реда - градски оперативни план одбране за подручје града Смедерева**

У приобаљу нерегулисаних водотокова II реда могу се јавити хидролошке појаве које изазивају плављење добара и насеља.

Због тога је овим планом обухваћено подручје које може бити угрожено не само услед неповољних хидролошких појава у водотоцима II реда без заштитних система, већ и подручје града у целини.

Тиме је обезбеђена могућност интегралне одбране од штетног дејства вода II реда на територији града Смедерева.

Градским планом дефинише се програм мера, радова и активности за неповољне хидролошке околности на назначеном подручју, који су систематизовани по степенима одбране од поплава и по учесницима са дефинисаним задужењима и обавезама у свакој фази одбране посебно.

1.2. **Одбрана од леда на водотоцима II реда на подручју града Смедерева**

Ледене појаве на притокама потенцијални су узрок повишења водостаја и плављења приобаља.

За ледене појаве на водотоцима који нису обухваћени Републичким оперативним планом за одбрану од поплава и леда надлежаност је Града Смедерева.

1.3. **Елементарне непогоде, пратеће појаве штетног дејства вода II реда и одбрана од града**

Могућност коинциденције неповљних хидролошких услова (који могу изазвати повишене водостаје у водотоцима и бујичне феномене - плављење приобаља), са неповољним метеоролошким појавама (као што су бујичне кише, град у летњим условима, односно ледене кише и снежне падавине у зимским условима), условљава потребу да се планирају мере, радови и активности за превентивну заштиту, за уочавање непосредне опасности и спровођење одбране.

Због очекиваних размера поплава и штета на потенцијално угроженим деловима територије града, овакве појаве се третирају елементарним непогодама.

Градским планом обухваћене су и мере, радови и активности које је неопходно вршити у условима појаве других бујичних феномена - клизишта, одрона и бујичне лаве.

2. ГЕНЕРАЛНЕ КАРАКТЕРИСТИКЕ ПОДРУЧЈА

2.1. Генерална реонизација подручја

Подручје је лоцирано у сливовима водотока реке Дунав и реке Велика Морава па стога и припада водним подручјима "Дунав" и "Морава". Приказ насеља и добара од значаја за план одбране од поплава дат је по припадности водним подручјима.

Водно подручје "Дунав"

● **Приобаље бујичних потока:**

Месне заједнице: "Царина", "Свети Сава", "Ладна вода", "Лештар", "Златно брдо".

● **Приобаље бујичних потока:**

Села: Водањ, Петријево, Удовице, Сеоне, Вучак.

Водно подручје "Морава"

а. насеља

1. Сеоска насеља и пољопривредне површине на подручју катастарских општина: Радинац, Враново, Мала Крсна, Скобаљ, Осипаоница, Лугавчина и Сараорци.

● **Приобаље бујичних потока:**

Села: Раља, Биновац, Друговац, Мало Орашје, Врбовац, Бадљевица, Михајловац, Ландол, Колари, Суводол, Луњевац, Добри До.

б. уређене пољопривредне површине

К.О. Осипаоница, К.О. Лугавчина и К.О. Сараорци, К.О. Раља, К.О. Радинац и К.О. Луњевац.

Овако извршена реонизација је приказана на карти одбране, која је саставни део овог плана, а која произилази из техничке документације за одбрану од поплава подручја града Смедерева.

2.2. Топографске карактеристике подручја

Територија града Смедерева има површину од 481,5 км². Град чине 11 градских Месних заједница и 27 сеоских насеља у којима живи 108.209 становника (град-64.174 становника по попису из 2011 године).

Граничи се са општинама Гроцка (запад), Пожаревац (исток), Ковин (север), Смедеревска Паланка (југ).

Посебну специфичност овом подручју даје веома развијена хидрографска мрежа са великим рекама: река Дунав (18 км кроз подручје града), река Велика Морава (51,5 км кроз подручје града) са притокама изразито бујичног карактера.

Подручје је у целини брдско-равничарског карактера, при чему су најзначајнија добра и насеља лоцирана у равничарским, нижим деловима подручја са котом од 68 мнм до 74 мнм.

Овај део подручја угрожен је од бујичних поплава са околних брдских сливова који гравитирају ка реци Дунав и реци Велика Морава, посебно у условима коинциденције падавина у сливу са високим водостајима у овим рекама.

Конфигурација терена и описана диспозиција насеља и добара на подручју града Смедерева условљава посебну угроженост и од последица бујичних појава (нанос, бујична лава, клизишта, одрони), односно од ледених појава (ледоход, ледостај).

Сеоска насеља на вишим деловима терена обухваћена овим планом потенцијално су угрожена од бујичних поплава и бујичним појавама у притокама реке Дунав и реке Велика Морава.

2.3. Хидрографске карактеристике подручја: подаци о водотоцима и о подручју угроженом од поплава

За сагледавање степена угрожености овог подручја од штетног дејства вода II реда од посебног су значаја познавања хидрографских карактеристика подручја, проблематика заштите добара у приобаљу уређеним и неуређеним водотоцима, што је обухваћено следећим табеларним приказима:

ВОДНО ПОДРУЧЈЕ „МОРАВА“

ВОДОТОК Припадност подручју града 1	СЛИВ Локација ушћа 2	Хидрографске карактеристике водотока 3
1. река В.Морава Од км 0+000 до км 51+500 51,5 км	Слив р. Дунава: К.О. Кулич, (1.104 + 500)	Равничарски ток са успором диригованим режимом условљеним радом ХЕ „Ђердап“ и то: - већим до 5 км регулације - мањим до 21 + 200 регул.
1.1. Притока р. Језава Од км 11+000 до км 36+400, 25,4 км	Слив реке Мораве: К.О. Брежане, (6 + 200)	Равничарски ток са успором диригованим режимом условљеним радом ХЕ „Ђердап“ до 14+522 рег.корита
1.1.1. Притока Река Коњска 30 км	Слив реке Језаве: К.О. М.Крсна, (17 + 500)	Равничарско – бујични ток
1.1.2. Притока Поток Голобок, цео слив са притокама 8 км.	Слив реке Језаве: (нерегулациони део)	Бујични и равничарски ток низводно од аутопута БГД – Ниш
1.1.3. Притока Раља 27 км	Слив р. Језаве: К.О. Враново, (6 + 400)	Равничарски ток са сливом који обухвата уређене површине на левој обали од корита жел.пруге БГД – Ниш
1.1.3.1. Притока Ландолски поток, 3,2 км	Слив реке Раље: на 8 км	Равничарско-бујични ток који на регулисаном делу обухвата уређене пољопривредне површи.
1.1.3.2. Притока Поток Долови	Слив реке Раље: на 9,5 км	Равничарско-бујични ток који на регулисаном делу обухвата уређене пољопривредне површи.
1.1.3.3. Притока Поток Живковац, 3 км	Слив реке Раље: на 12,5 км	Равничарско-бујични ток који на регулисаном делу обухвата уређене пољопривредне површи.

Осепчена поља су водотоци вода I реда

Неосепчена поља су водотоци вода II реда

Наведено представља приказ повезаности Оперативног плана за одбрану од поплава за воде I реда Оперативног плана за одбрану од поплава за воде II реда на територији града Смедерева.

ХИДРОГРАФСКЕ КАРАКТЕРИСТИКЕ ПОДРУЧЈА: ПОДАЦИ О ВОДОТОЦИМА, О ПОДРУЧЈИМА УГРОЖЕНИМ ОД ПОПЛАВА И ПРОБЛЕМАТИЦИ ЗАШТИТЕ

ВОДНО ПОДРУЧЈЕ „ДУНАВ“

ВОДОТОК Припадност подручју града	СЛИВ Локација ушћа	Хидрографске карактеристике водотока
1	2	3
1. река В.Морава Од км. 1106 до км 1127 21 км		Равничарски ток са диригованим режимом условљеним радом ХЕ „Ђердап“
1.1. Притока Поток Селиште 3,8 км	Слив реке Дунава: К.О. Орешац (1123 + 800)	Бујични ток
1.2. Притока Поток Удовички 2,8 км	Слив реке Дунава: К.О. Удовиче (1120 + 000)	Равничарско – бујични ток
1.3. Притока Поток Саставак 3,0 км	Слив реке Дунава: К.О. Сеоне, (1124 + 700)	Бујични ток
1.4. Притока Поток Поток 2,4 км	Слив реке Дунава: К.О. Удовиче, К.О. Сеоне, (1123 + 000)	Бујични поток
1.5. Притока Петријевски поток 8 км	Слив реке Дунав: Ушће у зони Тврђаве (1115 + 200)	Равничарско-бујични ток који обухвата и уређене површине у насељу Смедерево
1.5.1. Притока Ђириловачки поток 2,5 км	Слив Петријевског потока са ушћем на споју улица Петријевска и Старца Вујадина	Бујични ток који обухвата и уређене површине у насељима Ковачићево и Лештар
1.6. Притока Вучачки поток 4 км	Слив реке Дунав: Ушће у Језавској акумулацији са евакуацијом преко каналске мреже и ЦС „Смедерево“ у реку Дунав	Бујични ток који обухвата и уређене површине у насељима Вучак и Смедерево
2. река Језава Од км 0+000 до км 8+908 8,908км	Слив реке Мораве: К.О. Брежане (6 + 200 – Регулација)	Равничарски ток у успору диригованим режимом условљеним радом ХЕ „Ђердап“
2.1. Притока Бадрика-цео слив са притокама 32 км	Слив реке Језаве: К.О. Липе, (6 + 200 – регулација)	Равничарски ток у успору за веће воде од р. Језаве, урађено пројектно решење уређења слива Бадрике (канални ЦС) није реализовано

2.4. Саобраћајна инфраструктура и систем веза подручја

Ефикасност спровођења одбране од поплава и заштиту од различитих видова штетног дејства вода II реда, у директној је зависности од могућности обезбеђења услова за приступ угроженим локацијама града, одбрамбеној линији у ванредним хидролошким околностима чија се одбрана може организовати, односно за евакуацију добара и становништва у ванредном стању.

Саставни део Градског плана за одбрану од поплава за воде II реда је детаљан план саобраћајница на подручју града систематизован по категоријама пута уз неопходне податке од значаја за спровођење одбране.

Ефикасан систем веза је предуслов за благовремену размену информација и доношења благовремених одлука у току одбране од поплава.

Саставни део овог плана је преглед телефонских и факс веза између учесника.

3. ПРЕВЕНТИВНЕ МЕРЕ ЗАШТИТЕ ОД ПОПЛАВА

- Предузимање интервентних радова на прегледу, утврђивању степена угрожености и извођењу радова којима ће се умањити ризик од бујичних поплава изливањем воде из корита бујичних водотока,
- Студијско-истражни радови са израдом пројектне документације за регулисање бујичних водотока односно изградњу заштитних објеката,
- Израда и усвајање просторних планова надлежних органа локалне самоуправе, обезбедити да се у наведене планове уграде сви захтеви заштите од поплава,
- Урбанистичко уређење насеља нарочито насељених места и индустријских зона, обезбедити прилагођавање истим потребама и захтевима заштите становништва и материјалних добара од поплава,
- Извођење антиерозионих радова, првенствено пошумљавањем и санирањем клизишта,
- Израда недостајућих одбрамбених насипа, обала-утврда и одржавање постојећих,
- Израда брана и преграда на бујичним водотоковима и одржавање постојећих,
- Изградња система канала за одвођење вода и њихово одржавање,
- Пре изградње мостова и пропуста, исти градити са већом пропусном моћи воде,
- Обележавање на терену линије допирања максимално могућег поплавног таласа који би настао рушењем и преливањем брана на хидроакумулацији,
- Организација система јавног узбуњивања на већим водотоковима и високим бранама ради благовременог обавештавања о опасностима од поплава и спровођења евакуације,
- Оспособљавање становништва за заштиту и спасавање од поплава кроз личну и узајамну заштиту,
- Оспособљавање предузећа из области водoprивреде за заштиту од поплава и уношење њихових задатака у планове одбране од поплава,
- Оспособљавање јединица цивилне заштите, посебно специјализоване за спасавање на води и под водом,
- Оспособљавање спортских клубова и организација чија је делатност везана за воду, (ронилачки, веслачки, кајакашки и др.) и дефинисање задатака које они могу завршити у оквиру одбране од поплаве,
- Формирање базе података о свим пловних објектима,
- Израда плана ангажовања команди јединица Војске Србије у пружању помоћи угроженом и пострадалом становништву у случају поплава већих размера,

- Оспособљавање штабова цивилне заштите за руковођење акцијама заштите и спасавања од поплава,
- Практичне вежбе организованих снага цивилне одбране увежбати радње и поступке из области заштите спасавања од поплава,
- Израда планова заштите спасавања од поплава.

**II ОПЕРАТИВНИ ПЛАН
ЗА ОДБРАНУ ОД ПОПЛАВА ЗА ВОДЕ II РЕДА
НА ПОДРУЧЈУ ГРАДА СМЕДЕРЕВА**

**II-1. ОРГАНИЗАЦИЈА ОДБРАНЕ ОД ПОПЛАВА ЗА ВОДЕ II РЕДА НА ПОДРУЧЈУ
ГРАДА СМЕДЕРЕВА**

**1. ШЕМА ОСНОВНИХ АКТИВНОСТИ У ОДБРАНИ ОД ПОПЛАВА НА
ПОДРУЧЈУ ГРАДА СМЕДЕРЕВА**

1. ШЕМА ОСНОВНИХ АКТИВНОСТИ

Одбрана од поплава и других видова штетног дејства вода на подручју града

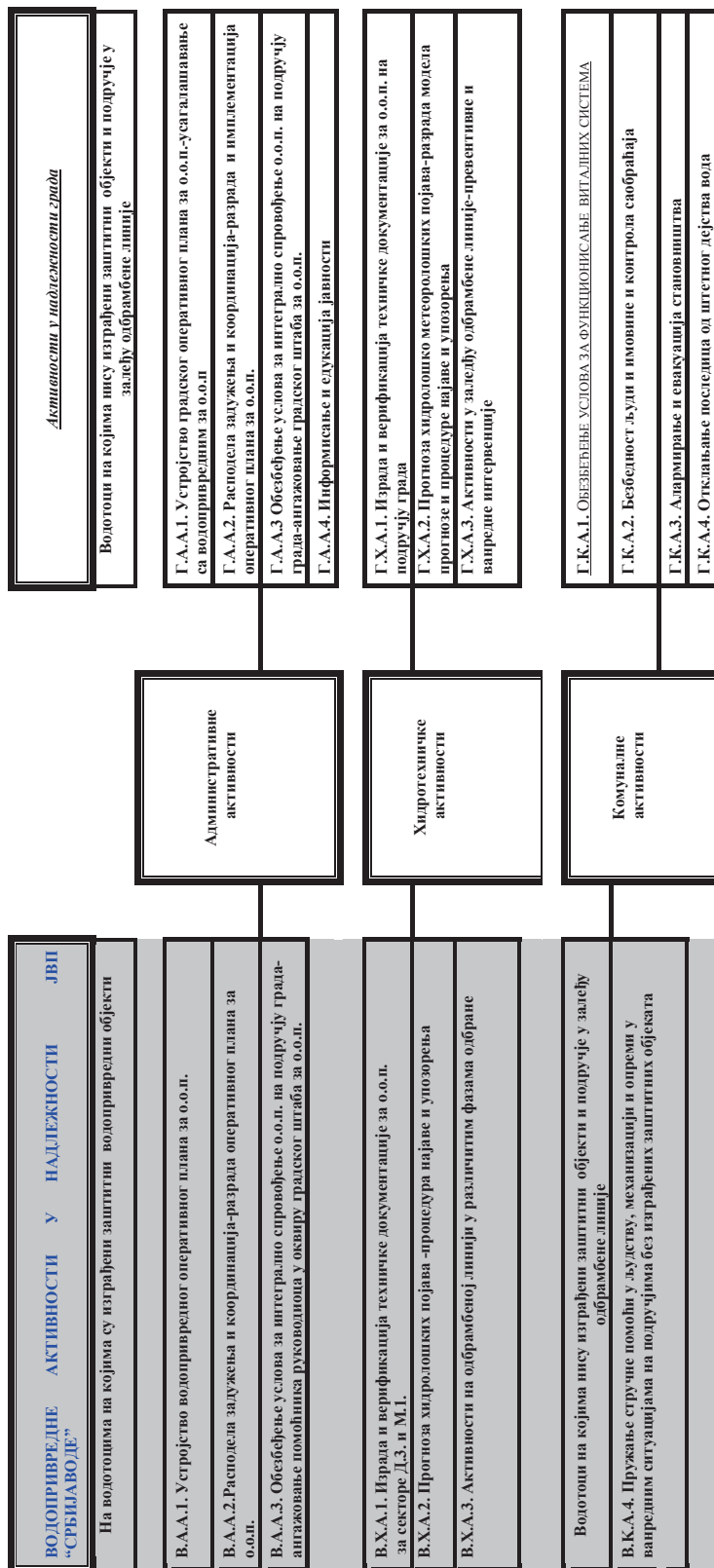

НАПОМЕНА:

Овом шемом није дефинисана динамика спровођења активности. Свака активност обухвата три фазе:

- **превентивно ангажовање** - у периоду редовних хидролошких околности,
- **интезивно ангажовање** - у периоду настанка опасности,
- **ванредно стање** - у околностима директне угрожености становништва и добара од поплава и штетног дејства вода без могућности одбране.

2. РУКОВОЂЕЊЕ ОДБРАНОМ ОД ПОПЛАВА ЗА ВОДЕ II РЕДА НА ПОДРУЧЈУ ГРАДА СМЕДЕРЕВА

Руковођење одбраном за воде II реда засновано је на принципима јасне субординације и координације директних и индиректних субјеката.

Специфичност заштите подручја града Смедерева условљава обезбеђење услова за интегрално спровођење одбране од штетног дејства уз учешће:

- **Градског штаба за ванредне ситуације на територији града Смедерева**

Члан Градског штаба за ванредне ситуације надлежан за мере заштите и одбране од поплава- координација, руковођење и реализација плана одбране од поплава за воде II реда на подручју града Смедерева.

- **Градских субјеката** - надлежне службе Града Смедерева, одговорна лица – повереника за делове подручја града (месне заједнице) и производне системе који се као целине морају засебно штитити, градски комунални системи и расположива оператива која мора бити ангажована у одбрани;

- **Виталних система на подручју града** - институције са седиштем на подручју града без којих се не може одвијати функционисање града у ванредним условима - задовољење потреба становништва и производње, односно институција које могу обезбедити ефикасно спашавање становништва и добара.

Шемом руковођења дефинисани су правци руковођења, правци индиректне и директне координације ових субјеката уз поштовање принципа хијерархије и субординације.

2.1. Шема руковођења одбраном од поплава вода II реда на подручју града

2.1.1. Генерална шема руковођења и координације активности у одбрани од поплава од вода II реда

2.Руководиоце одбраном од поплава на подручју града
 2.1.2. ДЕТАЉНА ШЕМА РУКОВОЂЕЊА И КООРДИНАЦИЈЕ АКТИВНОСТИ У ОДБРАНИ ОД ПОПЛАВА
 ВОДНО ПОДРУЧЈЕ “ДУНАВ”

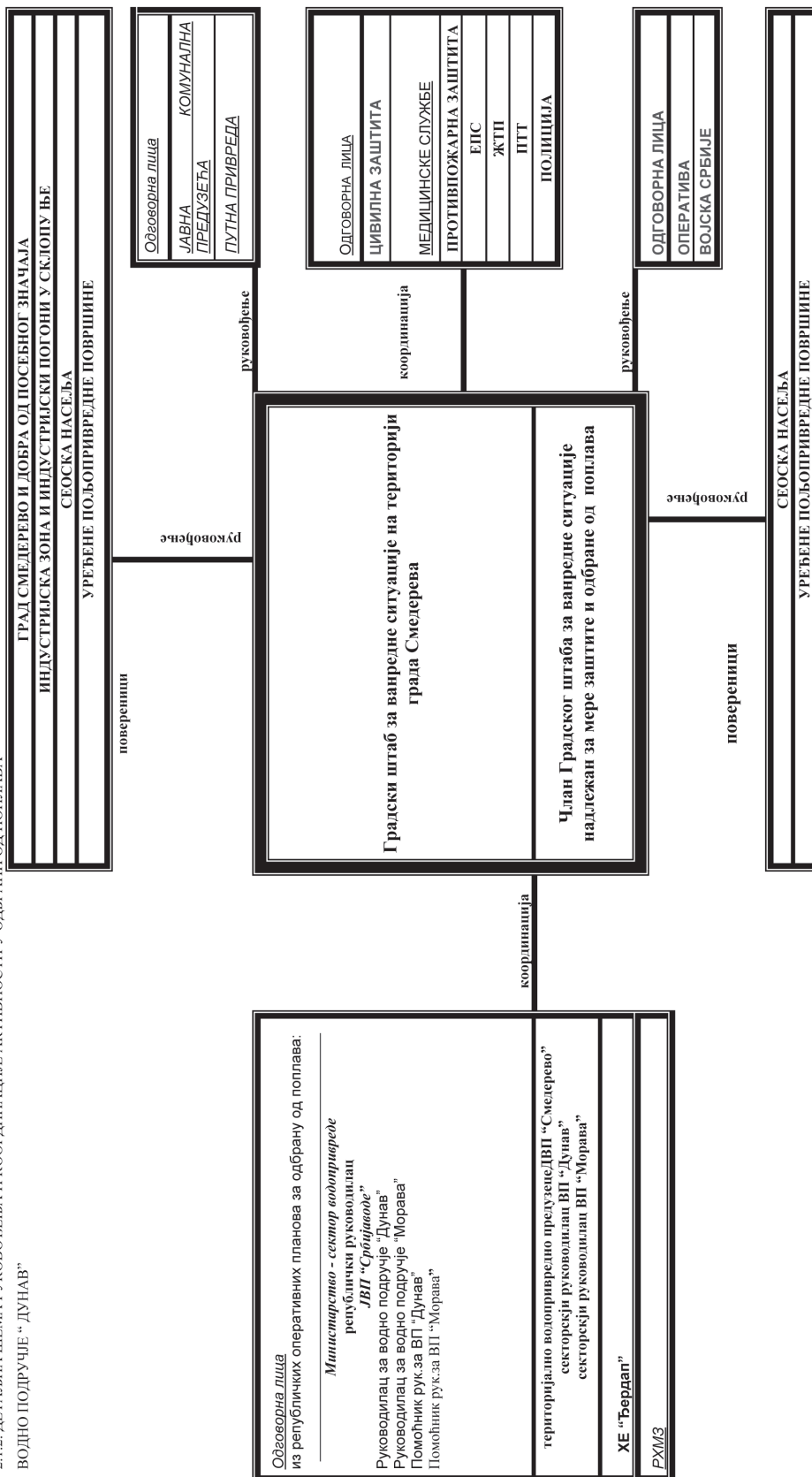

2.2. Субјекти руковођења одбраном од поплава за воде II реда на подручју града - одговорности и координација субјеката руковођења у одбрани од поплава

- 2.2.1. Градски штаб за ванредне ситуације на територији града Смедерева,
- 2.2.2. Члан Градског штаба за ванредне ситуације надлежан за мере заштите и одбране од поплава,
- 2.2.3. Помоћници члана Градског штаба за ванредне ситуације надлежног за мере заштите и одбране од поплава,
- 2.2.4. Технички сектор, представници градских виталних система, представници привредних система и повереници из плана одбране од поплава.

Сходно Републичком плану одбране од поплава за период 2012-2018 године, а на основу поглавља Институционално организовање одбране, за координацију одбране од поплава за територију јединице локалне самоуправе задужен је Члан Градског штаба за ванредне ситуације надлежан за мере заштите и одбране од поплава.

Лице задужено за координацију одбране од поплава на територији јединице локалне самоуправе је, за време одбране од поплава на својој територији, дужно да непрекидно размеђује информације од значаја за интегрално управљање одбраном од поплава на водама II реда, са јавним водопривредним предузећем, надлежним за спровођење одбране од поплава на водама I реда, на територији јединице локалне самоуправе.

Лице задужено локаним оперативним планом дужно је да евидентира податке о свим поплавним догађајима о поплавама вода II реда и да их достави надлежном јавном водопривредном предузећу.

Лице задужено локаним оперативним планом дужно је да на територији града организује и спроводи одбрану од поплава као редовну и ванредну одбрану од поплава, али и приликом проглашења ванредног стања. За извођење неопходних радова у циљу управљања заштитним објектима (одржавање, санација, реконструкција и др.) потребно је ангажовати стручне и специјализоване службе односно предузећа. Такве службе, у складу са Законом о ванредним ситуацијама могу да буду у саставу Градског штаба за ванредне ситуације на територији града Смедерева.

Лице задужено локаним оперативним планом руководи следећим целинама:

- **технички сектор**: стручна лица из институција које се баве проблематиком одбране од поплава и то ДВП „Смедерево“ и стручна лица из предузећа која својом оперативном директно учествују у одбрани (Јавна комунална предузећа).

- **представници градских виталних система** - медицинске службе, МУП и др.

- **представници привредних система** који у одбрани представљају посебну целину.

Седиште Штаба и систем веза

Седиште Штаба је зграда Града Смедерева са постојећим системом комуникације – телефонским путем, факсом, и радио везама.

2.2.2.1 Члан Градског штаба за ванредне ситуације надлежан за мере заштите и одбране од поплава (лице задужено локалним оперативним планом)

Члан Градског штаба за ванредне ситуације надлежан за мере заштите и одбране од поплава од вода II реда (лице задужено локалним оперативним планом) за време одбране од поплава врши нарочито следеће послове:

Фаза превентивних активности:

1. Обезбеђује услове за имплементацију оперативног плана код свих привредних субјеката;
2. Обезбеђује услове и организује програм мера и активности за имплементацију плана за одбрану од поплава код институција које чине виталне системе града;
3. Обезбеђује услове за интегралне и координиране активности у имплементацији оперативних планова и организован рад у редовним условима;
4. Обезбеђује услове за израду техничке документације за одбрану од поплава за подручје града;
5. Обезбеђује услове и организује програм мера и активности за информисање и едукацију јавности;
6. Организује и спроводи програм мера и активности за обезбеђење прихватних центара за прихват људи и имовине у редовним условима;

Фаза редовних активности:

7. Руководи и координира радом техничког сектора, представницима градских виталних система, представницима привредних система и повереницима из плана одбране од поплава за воде II реда у ванредним условима.
 8. Сарађује са руководством за одбрану од поплава и леда за водна подручја "Дунав" и "Морава";
 9. Сарађује са секторским руководиоцем ДВП "Смедерево" сектор Д.3. и сектор М.1.
- 10. У оквиру Штаба за ванредне ситуације, издаје наредбу о предузимању мера за спречавање поплава, које се односе пре свега на ангажовање радне снаге, механизације и других средстава и др;

Фаза након престанка опасности:

11. Обезбеђује услове за спровођење мера и руководи активностима и радовима на отклањању последица поплава вода II реда по престанку опасности.

2.2.2.2. Помоћници члана Градског штаба за ванредне ситуације надлежног за мере заштите и одбране од поплава од вода II реда

Помоћник Члана Градског штаба за ванредне ситуације надлежан за мере заштите и одбране од поплава, врши следеће послове, у свим фазама одбране, као и у фази ванредног стања, односно у фази отклањања последица штета:

1. Директно обезбеђује имплементацију оперативног плана код субјеката који учествују у одбрани од поплава за воде II реда;
2. Координира рад повереника помоћника и о томе обавештава руководиоца Штаба;
3. Врши непосредан увид стања на подручју које може бити угрожено у синхронизацији са повереником, у фази превентивних активности;
4. Врши непосредан увид стања на угроженом подручју у синхронизацији са повереником;
5. Спроводи наредбе помоћника Члана Градског штаба за ванредне ситуације надлежног за мере заштите и одбране од поплава, информиса га о стању на терену и предлаже предузимање радова и мера који изискују материјалне трошкове у току одбране, као и материјалне трошкове за отклањање последица поплава;

6. Издаје налоге повереницима и оперативи и организује све хитне радове на канализационој мрежи;
7. Води евиденцију о предузетим радовима, мерама и угрошеним средствима у току одбране и отклањању последица поплава;
8. Подноси извештај помоћнику Члана Градског штаба за ванредне ситуације надлежног за мере заштите и одбране од поплава, по завршетку одбране од поплава, а по потреби и у току одбране.

2.2.2.3 Повереници помоћника

Повереници помоћника Члана Градског штаба за ванредне ситуације надлежног за мере заштите и одбране од поплава, врше нарочито следеће послове у свим фазама одбране као и у фази ванредног стања, односно у фази отклањања последица штета:

1. Врше непосредан увид у стање на подручју и доставља информације помоћницима;
2. Предлажу спровођење радова и мера на свом терену у зони одбране у току;
3. Организују и руководе хитним радовима и мерама у свом реону (улици);
4. Извештавају помоћника о предузетим мерама и воде евиденцију о стању на терену, ангажованом људству, механизацији и др.

Посебним документима, који чине саставни део овог плана, именовани су повереници и њихови заменици за делове подручја у сливоде са извршеном реонизацијом.

Овим документима обухваћени су сви потребни подаци од значаја за комуникацију у различитим фазама одбране.

2.2.2.4 Одговорна лица виталних система

Посебним документима који су саставни део овог Плана именована су одговорна лица и њихови заменици институција који чине виталне системе града са дефинисаном улогом у одбрани од поплава: ЈКП "Водовод", ЈКП "Чистоћа", ЈКП "Паркинг сервис", ПЗП "Пожаревац", Цивилна заштита, Општа болница Смедерево, Дом здравља Смедерево и др.

Овим документима су назначени сви потребни подаци од значаја за комуникацију у различитим фазама одбране од поплава за воде II реда.

3. СУБЈЕКТИ СПРОВОЂЕЊА ОДБРАНЕ ОД ПОПЛАВА ЗА ВОДЕ II РЕДА

3.1. Територијално водопривредно предузеће

Подручје града Смедерева, подељено шемом реонизације на два водна подручја "Дунав" и "Морава", покрива Друштвено Водопривредно предузеће "Смедерево" са задужењима која проистичу из уговора са ЈВП "Србијаводе" Београд, о одржавању заштитних објеката и спровођењу одбране од поплава на водотоцима са изграђеним заштитним објектима и о одржавању система за одводњавање Годоминског поља и објеката у склопу њега (Црпна станица "Смедерево", Црпна станица "Кулич 1 и 2"), о одржавању и управљању Црпне станице "Језава" у Смедереву, за евакуацију великих вода у реку Дунав.

Улога људства, механизације и опреме ДВП "Смедерево" у целини у одбрани од поплава дефинисана је годишњим оперативним планом за одбрану од поплава Министарства пољопривреде и заштите животне средине - сектор водопривреде (за сектор Д.3. водна подручја "Дунав" и сектор М.1. водна подручја "Морава"), као и водопривредном техничком документацијом за одбрану од поплава.

Посебну улогу ово предузеће има у спровођењу одбране на заштитним објектима у синхронизацији са одбраном на водотоцима означеним градским планом.

3.2. Витални системи заштите подручја града

У ванредним околностима неопходно је обезбеђење услова за несметани рад виталних система града и подручја у целини, који су делом и активни учесници у спровођењу одбране.

Овим планом дефинише се првенствено заштита и обезбеђење објеката и седишта ових виталних система, али и њихова улога у пружању помоћи учесницима који непосредно учествују у одбрани.

Оз нака	ВИТАЛНИ СИСТЕМИ (ИНСТИТУЦИЈА)	УЛОГА У ВАНРЕДНИМ ОКОЛНОСТИМА
ЖКП В	Систем за водоснабдевање града, приградских и сеоских насеља ЖКП "Водовод"	- обезбеђује поуздано водоснабдевање конзума, - преузима посебне превентивне мере заштите својих виталних објеката система за водоснабдевање који могу бити угрожени штетним дејством вода, - учествује својом оперативом у реализацији оперативних мера, активности и радова у превентивној фази одбране и фази отклањања последица у складу са шемом руковођења и координације.
ПЗ П	Саобраћајнице, путеви веће важности и путеви од значаја за одбрану од поплава Пред. За пут. Пожаревац пункт Смедерево	- обезбеђује сопствене објекте и опрему од директног утицаја поплавних вода, - обезбеђује заштиту објеката у склопу путева од штетног дејства воде (редовно чишћење канала, сливника, пропуста, мостова у склопу пута, - обезбеђује прилазе за одбрану од поплава, - обезбеђује поуздано функционисање сопствене оперативе у ванредним околностима, - учествује својом оперативом у реализацији оперативних мера, активности и радова у превентивној фази одбране и фази одклањања последица у складу са шемом руковођења и координације.
ЖКП	Одржавање јавних површина (ЖКП "Чистоћа", ЖК П Зеленило и гробља ЖКП Паркинг сервис)	- обезбеђење сопствених објеката и опреме од директног утицаја поплавних вода, - одржавање чистоће на саобраћајницама и јавним површинама од значаја за одбрану од поплава, у складу са приоритетима (приступни пут до одбрамбених линија, заштитних објеката и путеви на којима се формира градски бујични талас), - учествује својом оперативом у реализацији оперативних мера, активности и радова у превентивној фази одбране и фази одклањања последица у складу са шемом руковођења и координације.
ЖКП В	Одржавање атмосферске и фекалне канализације (ЖКП "Водовод")	- обезбеђење сопствених објеката и опреме од директног утицаја поплавних вода, - одржавање система атмосферске канализације по утврђеном приоритету - одржавање система фекалне канализације,

		- учествује својом оперативом у реализацији оперативних мера, активности и радова у превентивној фази одбране и фази одклањања последица у складу са шемом руковођења и координације.
МУ П	МУП Србије- Сектор за ванредне ситуације	- обезбеђење сопствених објеката и опреме од директног утицаја поплавних вода, - усаглашавање и имплементација градског оперативног плана за одбрану од поплава са планом цивилне заштите, - директно учешће у различитим фазама одбране.
МУ П	МУП Србије- Сектор за ванредне ситуације	- обезбеђење сопствених објеката и опреме од директног утицаја поплавних вода, -планирање и организација кадрова, опреме и медицинских средстава за пружање помоћи учесницима у одбрани од поплава на угроженом подручју у различитим фазама одбране.
МУ П	МУП Србије- Сектор за ванредне ситуације	- обезбеђење сопствених објеката и опреме од директних утицаја поплавних вода, - планирање и организација кадрова, опреме и средстава за противпожарну заштиту објеката и имовине , - пружање помоћи другим учесницима у одбрани од поплава у различитим фазама одбране.
МУ П	Безбедност људи и имовине и контрола саобраћајница (МУП Србије ПУ Смедерево)	- обезбеђење сопствених објеката и опреме од директних утицаја поплавних вода, - контрола и организација саобраћаја за елиминацију загушења и обезбеђењу приступа до одбрамбене линије, - безбедност људи и имовине на угроженом подручју.
ЕП С	Обезбеђење снабдевања електричном енергијом и заштита имовина Центар доо. Крагујевац “Електроморава” Смедерево	- обезбеђење сопствених објеката и опреме од директних утицаја поплавних вода, - заштита људи и имовине од опасности од електричних удара на угроженим подручјима, - планирање и организација кадрова, опреме и средстава за пружање помоћи учесницима у одбрани од поплава, - довод електричне енергије до локалитета за напајање мобилних пумпних агрегата.
ПТ Т	Обезбеђење телекомуникационих веза (ЈП Телеком Србија)	- обезбеђење сопствених објеката и опреме од директних утицаја поплавних вода, - обезбеђење поузданих комуникационих веза у ванредним околностима, - планирање, организација кадрова, опреме и материјала за одржавање система веза у функционалном стању у ванредним околностима.
ВС	Војска Србије	- обезбеђење сопствених објеката и опреме од директног утицаја поплавних вода, - планирање људства, опреме за пружање помоћи учесницима у одбрани од поплава и становништву на угроженом подручју у различитим фазама одбране.

Посебним актима уз обострану сагласност Скупштина града дефинисаће обавезе поменутих субјеката виталних система у спровођењу одбране добара на подручју града од штетног дејства вода.

3.3. Остали субјекти – учесници у одбрани од поплава

Спровођење одбране добара на подручју града од поплава од вода II реда, својим људством, стручним кадровима, механизацијом, опремом и материјалом, врше субјекти одбране – привредне организације.

II-2. ПЛАН МЕРА, АКТИВНОСТИ И РАДОВА У ОДБРАНИ ОД ПОПЛАВА ПРАТЕЋИХ ПОЈАВА ШТЕТНОГ ДЕЈСТВА ВОДА II РЕДА

1. ИМПЛЕМЕНТАЦИЈА И РАЗРАДА СИНХРОН ПЛАНА МЕРА, АКТИВНОСТИ И РАДОВА

Основном шемом активности (поглавље II-1 Плана) дефинисане су три групе активности (мера и радова) у одбрани од штетног дејства вода уз генералну поделу на водопривредне активности и активности у надлежности .

За дефинисане субјекте и њихова задужења у одбрани од штетног дејства вода из поглавља II-3 овог плана, по дефинисаној детаљној шеми града руковођења координације и субординације (поглавља II-3/2.1.1.) од стране субјеката руковођења, дефинише се синхрон план мера, активности и радова у интегралној одбрани од поплава вода II реда на подручју града Смедерева.

Овим планом дефинисано је редовно спровођење ових активности, тренутна оцена спремности - (степен реализације), критеријум за проглашење почетка и престанка спровођења одбрамбене активности, субјекти извршења (са задужењима) и субјекти руковођења

Напомена:

Овај синхрон план је основ за предузимање конкретних активности у различитим фазама одбране. Конкретизација синхрон плана за одређене делове подручја града и водотоке који угрожавају подручја извршиће се кроз техничку документацију за одбрану од штетног дејства поплавних вода II реда на подручју града Смедерева.

2. СИНХРОН ПЛАН МЕРА, АКТИВНОСТИ И РАДОВА У ИНТЕГРАЛНОЈ ОДБРАНИ ОД ПОПЛАВА ВОДА II РЕДА НА ПОДРУЧЈУ ГРАДА СМЕДЕРЕВА

СИНХРОН ПЛАН

ГРАДА

- превентивне активности у одбрани од поплава		АКТИВНОСТИ У НАДЛЕЖНОСТИ ГРАДА			Субјекти у одбрани од поплава и леда	Задужења	Субјекти руковођења	Остварени степен реализације (Критеријум за проглашење почетка и престанка ангажовања)
ВОДОПРИВРЕДНЕ АКТИВНОСТИ	ХИДРОТЕХНИЧКЕ АКТИВНОСТИ	АДМИНИСТРАТИВНЕ АКТИВНОСТИ	ХИДРОТЕХНИЧКЕ АКТИВНОСТИ	КОМУНАЛНЕ АКТИВНОСТИ				
АДМИНИСТРАТИВНЕ АКТИВНОСТИ В.А.А.	ХИДРОТЕХНИЧКЕ АКТИВНОСТИ В.Х.А.	АДМИНИСТРАТИВНЕ АКТИВНОСТИ Г.А.А.	ХИДРОТЕХНИЧКЕ АКТИВНОСТИ Г.Х.А.	КОМУНАЛНЕ АКТИВНОСТИ Г.К.А.				
В.А.А.1. Устројство водоприводног оперативног плана за о.о.п.					ДВП "Смеларево"	организација и реализација активности	главни руководилац руковођилац за ВП помоћник за ВП секторски за ВП	реализовано
В.А.А.2. Расподела задужења и координирања/разреда оперативног плана за о.о.п.					Градски Штаб за ванредне ситуације	организација и реализација активности	члана Градског штаба помоћник члана повереник	реализација у току
В.А.А.3. Обезбеђење услова за интегрално спровођење о.о.п. на подручју града - градског штаба за ванредне ситуације					ДВП "Смеларево"	организација и реализација активности	главни руководилац руковођилац за ВП помоћник за ВП секторски за ВП	реализовано
		Г.А.А.1. имплементација оперативног плана- подела задужења и одговорности			Градски Штаб за ванредне ситуације	организација и реализација активности	члана Градског штаба помоћник члана повереник	реализација у току
		Г.А.А.2. расподела задужења			Градски Штаб за ванредне ситуације	организација и реализација активности	члана Градског штаба помоћник члана повереник	реализација у току
		Г.А.А.3. информисање и едукација јавности посебним садржајем			Градски Штаб за ванредне ситуације	организација и реализација активности	члана Градског штаба помоћник члана повереник	реализација у току
	В.Х.А.1. Израда и верификација техничке документације за сектор ДЗ за о.о.п. (Општи план за о.о.п.)				ДВП "Смеларево"	организација и реализација активности	главни руководилац руковођилац за ВП помоћник за ВП секторски за ВП	реализовано
	В.Х.А.2. Прогноза хидролошких појава-верификација опасности и процедуре најаве и упозорења				ДВП "Смеларево"	организација и реализација активности	главни руководилац руковођилац за ВП помоћник за ВП секторски за ВП	реализовано
			Г.Х.А.1. Техничка документација о.о.п. за водотоке и обрањено подручје, изучавање ... поплава сагледавање ризика поплава природни фактори, антропогени фактори) утврђивање слабих места утврђивање плавних зона и реиницијација плавних зона		Градски Штаб за ванредне ситуације	Организација и реализација активности	члана Градског штаба помоћник члана повереник	реализација у току

ВОДОПРИВРЕДНЕ АКТИВНОСТИ		АКТИВНОСТИ У НАДЛЕЖНОСТИ ГРАДА				Субјекти у одбрани од поплава и леда	Задужења	Субјекти руковођења	Остварени степен реализације (Критеријум за проглашење почетка и престанка ангажовања)
АДМИНИСТРАТИВНЕ АКТИВНОСТИ В.А.А.	ХИДРОТЕХНИЧКЕ АКТИВНОСТИ В.Х.А.	АДМИНИСТРАТИВНЕ АКТИВНОСТИ Г.А.А.	ХИДРОТЕХНИЧКЕ АКТИВНОСТИ Г.Х.А.	КОМУНАЛНЕ АКТИВНОСТИ Г.К.А.					
			по степену угрожености (поплавена, одрошма, клизавица, бујичних наноса), - историјски подаци о забележеним појавама и ретистрована ... у циљу планирања одбране и усмеравање урван. За коришћење угроженних делова подручја, - модел прогнозе		Градски Штаб за ванредне ситуације	организација и реализација активности	члана Градског штаба помоћник члана повереник	реализација у току	
			Г.Х.А.2. Прогноза учачавање поплава и упозорење, Г.Х.А.2/1 разрада и имплементација модела за прогнозу и учачавање опасности од поплава и процену размере поплава (осматрачки пункт, задужења осматрача) Г.Х.А.2/2 устројство процедуре за ургентно обавештавање Г.Х.А.2/3 Најава непосредне опасности -обавештавање и узбуђивање		Градски Штаб за ванредне ситуације	организација и реализација активности	члана Градског штаба помоћник члана повереник	реализација у току	
		В.Х.А.3. Активности на одбрамбеној линији у различитим фазама одбране В.Х.А.3/1 Редовне активности територијалног водопривредног предузећа у различитим фазама одбране у складу са оперативним планом Министарства и ... техничкој документацији за о.п. одржавање заштитних објеката - редовна одбрана водошлица са изграђеним заштитним објектима			Градски Штаб за ванредне ситуације	организација и реализација активности	члана Градског штаба помоћник члана повереник	реализација у току	

ВОДОПРИВРЕДНЕ АКТИВНОСТИ		АКТИВНОСТИ У НАДЛЕЖНОСТИ ГРАДА			Субјекти У одбрани од поплава и леда	Задужена	Субјекти руководиоца	Остварени степен реализације (Критеријум за проглашење почетка и престанка ангажовања)
АДМИНИСТРАТИВНЕ АКТИВНОСТИ ВА.А.	ХИДРОТЕХНИЧКЕ АКТИВНОСТИ В.Х.А.	АДМИНИСТРАТИВНЕ АКТИВНОСТИ Г.А.А.	ХИДРОТЕХНИЧКЕ АКТИВНОСТИ Г.Х.А.	КОМУНАЛНЕ АКТИВНОСТИ Г.К.А.				
			3. Активностна изградњеној обрамбеној линији у зони воду В.Х.А.3/1 - редовне активности територијалног водоприредног предузећа у различитим фазама одбране у складу са оперативним планом Министарства и ... техничкој документацији за о.п. одржавање заштитних објеката - редовна одбрана, војноцима са изградњом заштитних објеката В.Х.А.3/2 - ванредне активности територијалног водоприредног предузећа уз синхронизовано учешће других субјеката ванредна одбрана од поплава на водотоцима са изградњом заштитним објектима		Градски Штаб за ванредне ситуације	организација и реализација активности	члана Градског штаба помоћник члана повереник	реализација у току
				Г.К.А.1. Обезбеђење функционисања вјеталних система Г.К.А.1/1 Заштите сопствених објеката Г.К.А.1/2 Обезбеђење услова за континуираног рада вјеталних система	Градски Штаб за ванредне ситуације	организација и реализација активности	члана Градског штаба помоћник члана повереник	реализација у току
				Г.К.А.2. Безбедност људи и имовине - контрола саобраћаја Г.К.А.2/1 Обезбеђује заштиту сопствених објеката	Градски Штаб за ванредне ситуације	организација и реализација активности	члана Градског штаба помоћник члана повереник	реализација у току

ВОДОПРИВРЕДНЕ АКТИВНОСТИ		АКТИВНОСТИ У НАДЛЕЖНОСТИ ГРАДА				Субјекти у одбрани од поплава и леда	Задужења	Субјекти руковођена	Остварени степен реализације (Критеријум за проглашење почетка и престанка ангажовања	
АДМИНИСТРАТИВНЕ АКТИВНОСТИ В.А.А.	ХИДРОТЕХНИЧКЕ АКТИВНОСТИ В.Х.А.	АДМИНИСТРАТИВНЕ АКТИВНОСТИ Г.А.А.	ХИДРОТЕХНИЧКЕ АКТИВНОСТИ Г.Х.А.	КОМУНАЛНЕ АКТИВНОСТИ Г.К.А.						
					<p>Г.К.А.3. Алармирање и евакуација становништва</p> <p>Г.К.А.3/1 Разрада процедуре алармирања посебних примасаца (Градски Штаб за ванредне ситуације Штаб ЦЗ витални системи рада, привредни објекти)</p> <p>Г.К.А.3/2 Разрада процедуре алармирања становништва</p> <p>Г.К.А.3/3 Идентификација одређишта и обезбеђењу услова за прихват</p> <p>Г.К.А.3/4 Организација евакуације људи, стоке и имовине Г.К.А.3/6 План евакуације</p>				<p>Градски Штаб за ванредне ситуације</p> <p>организација и реализација активности</p> <p>члана Градског штаба повођена члана повереник</p>	<p>реализација у току</p>

Руководиоце одбраном на одређеним притокама реке Дунав и реке Велика Морава је у надлежности Градског Штаба за ванредне ситуације- Члан Градског штаба за ванредне ситуације надлежан за мере заштите и одбране од поплава

3. ЕЛЕМЕНТАРНЕ НЕПОГОДЕ, ПРАТЕЋЕ ПОЈАВЕ ШТЕТНОГ ДЕЈСТВА ВОДА II РЕДА И ОДБРАНА ОД ГРАДА

Интегрална одбрана од штетног дејства вода II реда подразумева поред поменутих активности на одбрани од поплава и предузимање одређених активности, радова и мера на деловима подручја Града, који су потенцијално угрожени штетним дејством вода II реда, у условима који се третирају елементарним непогодама:

Бујичне кише и бујични феномени

Одбрана од ових појава се третира као одбрана од поплава уз посебне мере које се предузимају на подручју које је потенцијално угрожено приливом бујичног наноса (бујичне лаве), клизишта и одрона. Специфичност ових појава не омогућавају одбрану у моменту настанка, тако да се одбрана своди на превентивне активности у циљу смањења могућности настанка:

- идентификација локалитета на којима се продучују ови феномени,
- идентификација подручја које може бити угрожено овим феноменом,
- систематско спровођење санационих мера и радова на овим локалитетима,
- превентивно планирање начина коришћења простора на угроженом подручју.

Реализација ових активности је у надлежности Скупштине града, Дирекције за изградњу, урбанизам и грађевинско земљиште ЈП Смедерево, као и ЈКП "Чистоћа" и ЈКП "Паркинг сервис", односно Предузећа за путеве Пожаревац, Пункт Смедерево.

Руковођење овим активностима врши Члан Градског штаба за ванредне ситуације надлежан за мере заштите и одбране од поплава, по утврђеној шеми руковођења.

П-3. ОСТВАРЕНИ СТЕПЕН ЗАШТИТЕ - УРГЕНТНЕ АКТИВНОСТИ НА ОТКЛАЊАЊУ УЧЕНИХ СЛАБИХ МЕСТА ОДБРАМБЕНЕ ЛИНИЈЕ И ПОЈАВА НА НЕУРЕЂЕНИМ ВОДОТОЦИМА

**Табеларни приказ
о системима за заштиту од поплава и проблемима заштите**

Дефинисање водотокова и канала на којима се спроводи одбрана од поплава, небрањена подручја уређене деонице и деонице са израђеним водним објектима за ООП

Извод из републичког ОПОП

Стољне воде - 2. Системи за заштиту од поплава – сектори, деонице, заштитни водни објекти, штићена поплавна подручја и критеријуми за проглашење редовне и ванредне одбране од поплава од спољних вода и загушења ледом

Водно подручје „Дунав“

СМЕДЕРЕВО		12.87 км		
Дунав код Смедерева		Бране „Смедерево“, „Петријево“ и „Гириловац“		
Д.3.	Дунав, притока десна обала од ушћа Велике Мораве до марине у Смедереву	1. Десни насип уз Дунав од ушћа Велике Мораве до марине у Смедереву са насипом уз леву обалу марине, 9.83 км (2.) Леви насип уз Велику Мораву од ушћа у Дунав до ушћа Језаве, 9.20 км – на водном подручју „Морави“, видети М.1.1.) (3.) Леви насип уз Језаву од ушћа у Велику Мораву до високог терена, 6.35 км – на водном подручју „Морави“, видети М.1.1.)	В ВВ РО ВО МВ КВЗ	Дунав, Смедерево (Р); л. д. и; „0“ 65,36 (16.04.2006.) 71.36 72.36 (Н1%) 75.00
Д.3.1.	Језава 9.83 км (видети М.1.1.)	Велика Морави: Јубичевски мост (Р); л. д. и; „0“ 73,42 (4.05.1988.) 450 77.92 600 79.42 МВ Q 2% = 2260 m ³ /s	В ВВ РО ВО МВ	9.83 км (25.38 км) (видети М.1.1.) СМЕДЕРЕВО
Д.3.2.	Дунав лесна обала код Смедерева 3.04 км	1. Десни насип уз Дунав дуж леве обале марине у Смедереву, 0.70 км са ** другим линијом одбране у зони „Смедеревске тврђаве“, 0.30 км, укупно 1.00 км 2. Заштитни зид - ескарпа тврђаве у Смедереву и обалоутврда (недовољне заштитне висине) у зони пристаништа, 0.78 км 3. Десни насип са обалоутврдом уз Дунав од пристаништа до веслачког клуба, 0.52 км 4. Обалоутврда на десној обали Дунава од веслачког клуба до старе железаре, 0.74 км	В ВВ РО ВО МВ КВЗ	Дунав, Смедерево (Р); л. д. и; „0“ 65,36 (16.04.2006.) 600 700 844 (Н1%) 822 (кота отвора ескарпе)
				„Смедерево“ Отворена касета 3.04 км СМЕДЕРЕВО

Д.3.3.	Дунав, притоке Петријевски и Ђириловачки поток Бране „Смедерво“, „Петријево“ и „Ђириловац“	1. Брана са ретензијом „Смедерво“ на Петријевском потоку, десној притоци Дунава Простор за пријем поплавног таласа 95.000 м ³ (Q _{0,1%})	Карактеристичне коте 104.00 темелјни испуст 111.00 прелив 111.50 максимални ниво 112.00 круна бране
		2. Брана са ретензијом „Петријево“ на Петријевском потоку, десној притоци Дунава Простор за пријем поплавног таласа 146.000 м ³ (Q _{0,1%})	Карактеристичне коте 139.50 темелјни испуст 146.70 прелив 146.90 максимални ниво 147.50 круна бране
		3. Брана са ретензијом „Ђириловац“ на Ђириловачком потоку, десној притоци Петријевског потока (десна притока Дунава) Простор за пријем поплавног таласа 92.000 м ³ (Q _{0,1%})	Карактеристичне коте 126.50 темелјни испуст 131.00 прелив 131.70 максимални ниво 132.00 круна бране

Водно подручје „Велика Морава“

М.1.	СМЕДЕРЕВО Лева обала Велике Мораве од ушћа у Дунав до села Трновче и Језава са Раљом	96.82 км	„Голомин“ Затворена касета 15.55 км (25.38 км) (видети Д.3.1.) СМЕДЕРЕВО
М.1.1.	Велика Морава лева обала од ушћа у Дунав до ушћа Језаве 15.55 км (видети Д.3.1.)	В Дунав: Смедерво (Р); л. д. и: „0“ 65.36 845 (16.04.2006.) РО 600 71.36 ВО 700 72.36 МВ 844 (Н 1 %) КВЗ 964 75.00 В Велика Морава: Љубичевски мост (Р); л. д. и: „0“ 73.42 706 (4.05.1958.) РО 450 77.92 ВО 600 79.42 МВ Q 2%=2260 м ³ /с	„Осипаоница-Лозовик“ Затворена касета 60.98 км СМЕДЕРЕВО
М.1.2.	Велика Морава, притока лева обала од Језаве до села Трновче Језава 60.98 км	Језава: мост код села Радинца (Л); л. д. и: „0“ 71.24 395 (12.07.1999.) РО 206 73.30 ВО 346 74.70 МВ 444 Q 1%=181 м ³ /с КВЗ 494 76.18 В Велика Морава: Љубичевски мост (Р); л. д. и: „0“ 73.42 706 (4.05.1958.)	

		25,08 км	РО 450 77.92 ВО 600 79.42 500 78.42 за леоничу објекта 4. од стац. 40+650 – 41+900 МВ Q 2%=22.60 m ³ /s КВЗ 525 78.67	ВЕЛИКА ПЛАНА
М.1.3.	Језава, Раља Ушће Раље у Језаву 2.87 км	1. Леви насип уз Језаву низовно од ушћа Раље (7+000 - 8+950), 1.95 км 2. Леви насип уз Раљу (девијација), 0.92 км	В Језава: мост код села Радинца (Л); л.: 0'' 71.24 ВВ 395 (12.07.1999) РО 206 73.30 ВО 346 74.70 МВ 444 Q 1%=181 m ³ /s КВЗ 494 76.18	„Радица“ Затворена касета 2.87 км СМЕДЕРЕВО
М.1.4.	Раља у Коларима 17.42 км	1. Леви насип уз Раљу од ушћа (0+000 - 15+420), 15.42 км ** са успорним наслупима Ландолског, Долеског, Крњелеског и Живкованског потока, 2.00 км, укупно 17.42 км	В Раља: мост у Коларима (Л); л.: 0'' 96.93 ВВ 320 (10.07.1999) РО 237 99.30 ВО 277 99.70 МВ 325 Q 5%=96.40 m ³ /s	„Колари“ Затворена касета 17.42 км СМЕДЕРЕВО

Критеријуми за проглашење појединих фаза одбране од поплава за водотоке I реда по сливовима дати су у табели.

Неуређене леониче, критични локалитети, небрањена подручја

ВОДЕ II П РЕДА

Река Дунав

1. Небрањено подручје- Град Смедеро-

	ВОДНО ПОДРУЧЈЕ (ВПЦ“ Сава Дунав „)	„Доњи Дунав“
1	Водоток/слив:	Дунав/Дунав
2	Сектор/ деоница/ подручје општина:	Д.3 ; Д.3.2.1 ; Д.3.2.2. Смедеро
3	Надлежно предузеће /секторски руководилац/леонични руководилац:	ДВП „Смедеро“ ;
4	Статус заштићеног подручја (на којем је објекат): отворена/затворена касета.....	1. Отворена касета „Смедеро“

5	Објекат: (назив из Оп. плана)	1. Десни насип уз Дунав дуж леве обале Марине у Смедереву, 0.70 km са другом линијом одбране у зони Смедеревске тврђаве, 0.30 km, укупно 1.00 km 2. Заштитни зид ескарпа тврђаве у Смедереву и обалотврда (недовољне заштитне висине у зони пристаништа, 0.78km
6	Постојећи степен заштите /потребан степен заштите: $Q(_\%)/Q(_\%)$ из Оп. плана или расположиве техн. документације	1. Постојећи степен заштите: кота 72,3битт-проглашење ВО – терен десне обале Дунава на пристаништу 2. Потребан степен заштите Q 1% - кота меродавне воде 73,55битт
7	Слабо место на насипу или обали, недовољна пропусна моћ мостова (стационажа): Описати врсту слабог места (најкраће)	1. Неизграђена деоница од км 0+920 до места укрштаја корита са пругом Београд-Мала Крсна; дужина деонице 3,7км
8	Критична деоница на насипу или обали (стационажа): Описати зашто је деоница критична (најкраће).	1. Неизграђена деоница од км 0+920 до места укрштаја корита са пругом Београд-Мала Крсна; дужина деонице 3,7км
9	Последњи забележени поплавни догађај: (из ППРП):	2006 год. Спречен директан продор воде у град изградњом привремених линијских објеката за ооп
10	Оцена ризика:	1. ВИСОК ниво ризика од продора воде у град.
11	Податак о угроженом приобаљу: (навести шта је угрожено, насеље, пољ. површине, индустрија, инфраструктура)	1. Град Смедерев

Необрађено подручје у приобаљу Дунава-насеље Орешак-

ВОДНО ПОДРУЧЈЕ (ВПЦ“ Сава- Дунав”	„Доњи Дунав“
Водоток/слив:	Дунав/Дунав

2	Сектор/ деоница/ подручје општина:	D.3 ; D.3.2.1 ; D.3.2.2. Смедерво
3	Надлежно предузеће /секторски рукководилац/деоични рукководилац:	ДВП „Смедерво“ ;
4	Статус заштићеног подручја (на којем је објекат): отворена/затворена касета.....	Незаштићено и небрђено подручје са котима 71,50-73мнм
5	Објекат:(назив из Оп. плана)	
6	Постојећи степен заштите /потребан степен заштите: $Q(_ \%)/Q(_ \%)/$ из Оп. плана или расположиве техн.документације	1.Подручје небрђено, у залеђу висок терен –пут Београд-Смедерво 2. Q 1% - 73,55тнт
7	Слабо место на насипу или обали, недовољна пропусна моћ мостова (стационажа): Описати врсту слабог места (најкраће)	
8	Критична деоница на насипу или обали (стационажа): Описати зашто је деоница критична (најкраће).	неизрађена деоница
9	Последњи забележени поплави долађај: (из ППРП):	2006 год. Потпуно поплављено насење Орешац, забележени водостај 73,81мнм
10	Оцена ризика: Користити формулације(1.ВИСОК ниво ризика плављења насеља Орешац
11	Податак о угроженом приобаљу: (навести шта је угрожено, насеље, пољ.површине, индустрија, инфраструктура)	1. насеље Орешац 2. пут Смедерво-Београд

Река Раља

	ВОДНО ПОДРУЧЈЕ „Морава“ ВПЦ „Морава“ РЈ „Велика Морава“ „Велика Морава“	ВПЦ „Морава“ РЈ „Велика Морава“
1	Водоток/слив:	Раља/Велика Морава
2	Сектор/ деоница/ подручје општина:	М 1.3. М 1.4. Смедерево
3	Надлежно предузеће /секторски руководилац/деонични руководилац:	ДВП „Смедерево“ ;
4	Статус заштићеног подручја (на којем је објекат):	1. Отворена касета „Раља“
5	Објекат:(назив из Оп. плана)	1. Леви насип уз Раљу (девијација), 0,92 км 2. Леви насип уз Раљу од ушћа (0+000 - 15+420), 15,42 км ** са успорним наситима Ландолског, Доловског, Камендолског и Живковачког потока, 2,00 км, укупно 17,42 км
6	Постојећи степен заштите /потребан степен заштите: $Q(_ \%)/Q(_ \%)$ из Оп. плана или расположиве техн.документације	1.Постојећи степен заштите: / 2.Потребан степен заштите $Q 5\%$ - меродавне воде $Q 5\%=96,40$ т ³ /с
7	Слабо место на насипу или обали, недовољна пропусна моћ мостова (стационажа):	1.Неизграђена прва и делом друга одбрамбена линија на предметној деоници .
8	Критична деоница на насипу или обали (стационажа):	1 Неизграђена прва и делом друга одбрамбена линија на предметној деоници .
9	Последњи забележени поплави долађај: (из ППРП):	Највиши забележени водостај на реци Раљи 10.07.1999.год; ВВ 100,13 мнм
10	Оцена ризика:	1.ВИСОК ниво ризика плавења пољопривредних површина и дела урбаних насеља –село Раља
11	Податак о угроженом приобаљу:	1. Пољопривредне површине

	(навести шта је угрожено, насеље, пов. површине, индустрија, инфраструктура)	2. Делови села Раља
--	--	---------------------

Река Дунав

Притоке:	потенцијално угрожена насеља и добра	Ризик појава
Поток Саставак 8,59 км	М3 Сеоне, Дубоко корито усечено у висок терен на средњем и доњем делу тока. Нерегулисани водоток	Низак ниво ризика од преливања у условима киша великог интензитета
Поток Селиште 4,63 км	М3 Сеоне, Дубоко корито усечено у висок терен не средњем и доњем делу тока. У зони ушћа у Дунав могуће плавање дела викенд-насеља Орешац. Нерегулисани водоток	Низак ниво ризика од преливања у условима киша великог интензитета
Уловички поток 3,52 км -	М3 Уловице Дубоко корито усечено у висок терен не горњем и средњем делу тока. У зони пута Смедерено - Београд могуће плавање домаћинства узводно од пута. Угрожен локални пут Лб за Уловице. Нерегулисани водоток	Висок ниво ризика од преливања у условима киша великог интензитета
Петријевски поток 8,90км	Предграђе и центар града Тврђава М.З. Доњи Град, Лештар, Петријево, Златно брдо Колекторски урађен у средњем и доњем току (кроз насеље); У зони успора од ушћа у Дунав до Карађорђевог дула у дужини од 1.100м ² колектор ради под успором преко целе године; у суперпозицији високих вода реке Дунав и киша великог интензитета изливање колектора у центру града, плавање улице Саве Немањина и околних терена	Висок ниво ризика изливања воде из колектора у условима киша великог интензитета у низводном делу колектора;
Ђириловачки поток 5,34 км	М3 Лештар Урађен колекторски на погезу од ушћа у Петријевски колектор до ретенције Ђириловац;	Висок ниво ризика од преливања у условима киша великог интензитета због неуређеног корита у делу стабеног насеља Ковачићево,
Вучачки поток 7,42км	М.З. Палазовац, МЗ 25.мај; Вучак Урађен колекторски у зони сервиса «Станимир Марковић»;	Низак ниво ризика од преливања у условима киша великог интензитета

(напомена: болдоване су воде I реда на којима је започета, али не и окончана регулација)

Река Језава и река Раља- слив велике Мораве

Притоке:	потенцијално угрожена насеља и добра	Ризик поплава	
Река Бадрика 32 км	Лиле Враново М.Крсна Скобаљ	Регулацијом Језаве пресечен ток Бадрике: Није у потпуности реализовано пројектно решења "Бадрика": Урађен темељни бет. Цевасти испуст са повратним поклопцем на 6 + 200 рег. корита р.Језаве за пријем мањих вода Бадрике; При већем водостају Језаве, долази до плавлена обрадивог земљишта (5.900 ха), урађена црна станица која није стављена у погон; река Бадрика нерегулисана	Висок ниво ризика од плавлена пољопривредних површина у условима високог нивоа реципијента; неопходно пуштање црпне станице у рад
Река Коњска 43,22 км	Крсна, Скобаљ Михајловац, Бачинац, Селевац, Суводол Луњевац Друговац Бадљевица	На делу од ушћа у Језаву до ж.пруге М.Крсна - В.Плана, због мањег подужног пада и мањег природног корита може доћи до изливања воде при појави обилних падавина а у краћем временском периоду на површини од око 150ха; нерегулисани водоток	Низак ниво ризика од преливања воде из корита у узводном делу; висок ниво ризика рушења објеката мостова на локалном путу за Бадљевицу и државном путу Р 219 у условима кишна великог интензитета
Поток Голобок 3,52 км	Сараорци Лозовик Голобок	На делу од ушћа у р.Језаву до пута Смед.-В.Плана, константно плави површину од око 200ха (место звано рит)	Висок ниво ризика од преливања из основног корита у условима наглог топлена великих количина снега
Ландолски поток 3,20км	Ландол Петријево Водањ	На делу од ж.пруге Крсна-В.Плана до аутопута Бгд-Ниш повремено плави пољ. површине око 400ха; у току 2012. год урађена делимична регулација низводно од моста	Висок ниво ризика плавлена изливањем воде из регулисаног и нерегулисаног корита у условима наглог топлена снега и високих водостаја у реципијенту – реци Раљи; плавлена узроковано немогућношћу одвођења подземних вода

Поток Долови 1,70км	Ландол Петријево Водањ	терена из корита и плавлена око 150 ха пољ.земљ. Уз регулисано корито од ушћа у Раљу до ж. пруге Београд-Ниш, уређен заштитни левообални насип (620м); У регулисано корито р. Раље се улива кроз жабљи поклопац Ф1000;	Висок ниво ризика плавлена изливњем воде из регулисаног и нерегулисаног корита у условима наглог топљена снега и високих водостаја у реципијенту – реци Раљи; плавлена узроковано немогућношћу одвојења подземних вода
Поток Крњи До	Водањ	Уз регулисано корито од ушћа у Раљу до ж. пруге Београд-Ниш, уређен заштитни левообални насип (370м); У регулисано корито р. Раље се улива кроз жабљи поклопац Ф1000;	Висок ниво ризика плавлена изливњем воде из регулисаног и нерегулисаног корита у условима наглог топљена снега и високих водостаја у реципијенту – реци Раљи; плавлена узроковано немогућношћу одвојења подземних вода
Поток Камендол 8,00км	Живковац Умчари Камендол	Уз регулисано корито од ушћа у Раљу до ж. пруге Београд-Ниш, уређени обострани заштитни насипи (380м);	Висок ниво ризика плавлена изливњем воде из регулисаног и нерегулисаног корита у условима наглог топљена снега и високих водостаја у реципијенту – реци Раљи; плавлена узроковано немогућношћу одвојења подземних вода
Поток Царевац 7,66км	Мало Орашје Друговац	Нерегулисани водоток бујичног карактера; угрожене пољопривредне површине у непосредном окружењу	Низак ниво ризика од преливања у условима киша великог интензитета
Поток Вођица 10,64км	Бадљевца Биновац Колари	Нерегулисани водоток бујичног карактера; угрожене пољопривредне површине у непосредном окружењу	Низак ниво ризика од преливања у условима киша великог интензитета
Поток Битинац 8,70км	Суводол Колари Друговац	Нерегулисани водоток бујичног карактера; угрожене пољопривредне површине у непосредном окружењу	Низак ниво ризика од преливања у условима киша великог интензитета

1. Појаве на несуређеним водотоцима које могу бити узрок плавлена подручја - ургентне активности

1.1. Идентификација и приказ потенцијалних узрока плавлена од вода II реда

На подручју обухваћеном овим, планом могућа су плавлена изазвана следећим појавама:

- приливом бујичних атмосферских вода ка уређеним градским површинама у залеђу одбрамбене линије - заштитних водопривредних објеката и изливањем из корита неуређених водотока, градских атмосферских колектора услед загушења или недовољне пропусне моћи,
- појавом високих, успорених (подземних и површинских) вода на заштићеном подручју у залеђу заштитних водопривредних објеката у условима повишених водостаја у регулисаним водотоцима,
- појавом слабих места на одбрамбеној линији заштитних водопривредних система и настанку опасности од преливања одбрамбене линије у условима повишених водостаја у регулисаним водотоцима,
- појавом загушења у регулисаним и неуређеним водотоцима изазваних дејством леда.

За све водотоке и градске сливове и делове подручја који се сматрају потенцијално угроженим штетним дејством вода II реда, наведене појаве морају се конкретизовати у оквиру градске техничке документације за одбрану од поплава (активност Г.Х.А. I. из основне шеме активности)

1.2. Критеријуми за проглашење одбране од бујичних поплава

За водотоке II реда који су неуређени и за које не постоји пројектна документација предлаже се спровођење одбране од поплава. Имајући у виду хидролошки режим бујичних водотока, као и хидролошку неизученост ових водотока (јер се на већини водотока не врше хидролошка осматрања), критеријуми за проглашење одбране од поплава не могу се везати за водостаје. Једино је реално и могуће да се ови критеријуми вежу за атмосферске падавине у сливу.

Планом за одбрану од поплава се дефинишу следеће фазе одбране:

ФАЗА 1. Припрема за одбрану од бујичних поплава

ФАЗА 2. Редовна одбрана од поплава

ФАЗА 3. Ванредна одбрана од поплава

ФАЗА 4. Ванредно стање

ФАЗА 5. Отклањање последица штетног дејства вода

Фаза 1 – припрема за одбрану од поплава има највећи значај, с обзиром на природу бујичних поплава, где је по правилу расположиво време за реаговање на појаву бујичних падавина веома кратко. У овом периоду, неопходно је предузети све потребне мере како би се таласи бујичних вода, које се неминовно јављају, спровели до реципијента уз минимум штета. То пре свега значи детаљно упознавање проблема, добро планирање неопходних радова, обезбеђење неопходних средстава за ове радове, као и њихова реализација. У оквиру припреме за одбрану од поплава неопходно је:

1. извршити фазну реализацију студијско-истражних радова израде техничке документације за сваки бујични водоток који подразумева припрему техничке документације за сваки водоток појединачно. Овом документацијом дефинишу се два основна сегмента:

- документација о водотоку и сливу
- документација о брањеном подручју

Техничка документација о водотоку који угрожава посматрано подручје има фундаментални значај за одбрану од поплава, јер ствара основ за процену степена угрожености приобаља од великих вода

2. Спровести хидротехничке интервентне мере на неистраженим и неуређеним водотоцима које подразумевају :

- Преглед свих бујичних водотока на територији Града
 - Уклањање свих предмета, растиња и препрека које могу угрозити неометано отицање воде ка реципијенту
 - Приказ угрожених насеља, саобраћајница и пољопривредних површина у приобаљу сваког бујичног водотока (који се мора ажурирати сваке године).
 - Приказ критичних локалитета и уских грла за пролаз бујичних таласа (мостови, објекти у речном кориту и на обалама и др.) на сваком бујичном водотоку
- Средства за реализацију припремних фаза за одбрану од поплава на бујичним водотоцима морају се предвидети Градским буџетом.

Фаза 2 – редовна одбрана од поплава наступа са појавом кише јаког интензитета и дужег трајања, у сливу који гравитира ка брањеном подручју. Врши се интервентни преглед бујичног водотока и уклањање свих предмета који могу угрозити неометано отицање воде

Фаза 3 – ванредна одбрана од поплава наступа најавом и појавом поплавне кише дужег времена трајања – јаке пљусковите кише - кише јаког интензитета на меродавном делу слива тока.

Фаза 4 – ванредно стање наступа са најавом и појавом изливања поплавног таласа из основног корита, у условима непрекидних падавина у сливу и јаких пљусковитих киша на меродавном делу слива. Уводи се ванредно стање, посебне мере у саобраћају, по потреби евакуација становништва и добара.

Фаза 5 – наступа након проласка бујичних падавина и поплавних таласа. Након детаљно евидентираних штета насталих за време поплава, спроводе се потребне мере и врше се неопходни радови да се отклоне последице поплава.

Имајући у виду хидролошки режим бујичних водотока, као и хидролошку неизученост ових водотока (јер се на већини водотока не врше хидролошка осматрања), критеријуми за проглашење одбране од поплава не могу се везати за водостаје. Једино је реално и могуће да се ови критеријуми вежу за атмосферске падавине у сливу.

Предлажу се следећи критеријуми одбране од поплава на бујичним водотоцима:

1. У пролећно и летње време, могу се десити и **провале облака** са количном, падавина већом од 50 л/м² за 24 часа, када се проглашава РЕДОВНА ОДБРАНА, а уколико се количина повећа на 80 л/м² за исти временски период, проглашава се ВАНРЕДНА ОДБРАНА, од поплава на територији града Смедерева
2. Уколико **пљусковите кише** непрекидно падају дуже од 36 часова, проглашава се РЕДОВНА, а ако падају преко 48 часова, проглашава се ВАНРЕДНА ОДБРАНА од поплава на територији града Смедерева
3. Наглим топљењем снега услед јужног ветра или непрекидно падање кише, на снег у трајању од 24 часа, изазива проглашење РЕДОВНЕ ОДБРАНЕ ОД ПОПЛАВА, а уколико киша пада 48 часова, проглашава се ВАНРЕДНА ОДБРАНА ОД ПОПЛАВА.

1.3 Приоритети и носиоци

- Чишћење свих неуређених водотокова, локалитета могућих загушења (мостови, пролази, таложници), путних јарака, уливно изливних објеката у склопу пута и атмосферских колектора

Носиоци : Дирекција за изградњу, урбанизам и грађевинско земљиште Смедерево ЈП, Предузеће за путеве "Пожаревац", ЈКП "Водовод".

Ургентна обавеза: Идентификација сливова који могу највише угрозити подручје и интервенције на њима.

- Спровођење административних и казних мера за несметано коришћење корита и приобаља у зони корита (бацање отпада, недозвољена изградња објеката итд.), забрана градње у плавној зони (условљавање обавезе издавања водопривредне сагласности).

Носиоци : Републичка водопривредна инспекција, Одељење за урбанистичко-комуналне и имовинско-правне послове, Одељење за инспекцијске послове и послове комуналне полиције и Дирекција за изградњу, урбанизам и грађевинско земљиште Смедерево ЈП.

Ургентна обавеза: Реонизација (доношењем одговарајућег градског акта) подручја у приобаљу водотокова, формирање плавних зона и дефинисање режима коришћења у синхронизацији са водопривредним плановима.

Носиоци: Градски Штаб за ванредне ситуације, Члан Градског штаба за ванредне ситуације надлежан за мере заштите и одбране од поплава, Помоћник Члана градског Штаба.

Ургентна обавеза: Израда Програма за израду градске техничке документације.

II-4. ЉУДСТВО, МЕХАНИЗАЦИЈА, ОПРЕМА И МАТЕРИЈАЛ ЗА СПРОВОЂЕЊЕ ОДБРАНЕ ОД ШТЕТНОГ ДЕЈСТВА ПОПЛАВНИХ ВОДА И ПРАТЕЋИХ ПОЈАВА ШТЕТНОГ ДЕЈСТВА ВОДА II РЕДА

1. РАСПОЛОЖИВИ ПОТЕНЦИЈАЛИ

1.1. Људство и стручни кадрови

За спровођење одбране од поплава вода II реда на подручју града, ангажовање људства у потребном броју зависно од степена одбране, обезбеђују сви субјекти одбране у складу са Синхрон планом активности, мера и радова.

Организација транспорта људства до одбрамбене линије и угрожених локалитета подручја, као и опремање људства материјалом, алатом и опремом за одбрану по позиву - наредби Штаба за ванредне ситуације. Члана Градског штаба за ванредне ситуације, благовремено спроводи субјекат одбране који је и одговоран за извршење наредбе. Субјекат одбране дужан је да на захтев Члана Градског штаба за ванредне ситуације и његових помоћника благовремено ажурира податке о расположивом људству и стручним кадровима који могу бити ангажовани у ванредним околностима.

Руковођење ангажовањем људства - субјеката одбране у различитим фазама одбране одвија се по детаљној шеми руковођења.

Помоћ у руковођењу људством пружају повереници и расположиви стручни кадрови субјеката одбране.

1.2. Опрема, механизација и материјал

Расположива опрема, механизација, алат и материјал неопходан за ефикасно спровођење одбране приказана је табеларно, систематизована по субјектима одбране.

Субјекти одбране дужни су да ажурно пријаве све промене расположиве механизације, опреме, алата и материјала.

СПИСАК ОПРЕМЕ, МЕХАНИЗАЦИЈЕ, АЛАТА И МАТЕРИЈАЛА ЗА ОДБРАНУ ОД ПОПЛАВА ПРИВРЕДЕ СМЕДЕРЕВА

СУБЈЕКТИ	Железара Смедерево д.о.о.	ЈКП Водовод	ЈКП Паркинг сервис	ЈКП Чистоћа	ЈКП Пијаце	ЈКП Зеленило и гробља	DUINTEGRAL	PKC WIRING SYSTEM d.o.o.	ИТТ доо.	П.О. ЈАСТА	Meser TehnogasAD	А.Д. М. Благојевић	МЕТЕЧН d.o.o.	Директ за изгр.	Збир
ОПРЕМА															
путничко возило	-	1	-	1	1	-	3	5	2	2	1	8	-	5	29
теренско возило	-	1	-	-	-	-	1	-	1	-	-	-	-	-	3
багер	-	-	-	-	-	1	5	-	1	-	-	-	-	-	7
булдожер	-	-	-	-	-	-	1	-	1	-	-	-	-	-	2
камион	-	1	-	3	-	2	7	-	2	1	1	-	-	-	17
трактор и приколица	-	-	-	-	1	1	-	-	1	-	-	-	-	-	3
травокосачица	-	-	-	-	-	1	-	-	-	1	1	1	-	-	4
утоваривач	1	-	-	-	-	-	4	-	1	-	-	-	-	-	6
пента	-	-	-	-	-	-	-	-	-	-	-	-	-	-	0
чамац	-	-	-	-	-	-	-	-	-	-	-	-	-	-	0
аутодизалица	-	-	-	-	-	-	1	-	-	-	-	-	-	-	1
пумпа дизел	-	-	-	-	-	-	-	-	1	-	-	2	-	-	3
пумпа бензин	2	1	-	-	-	-	-	-	-	-	2	-	-	-	5
пумпа електро	2	-	-	-	-	-	-	-	-	-	1	1	-	-	4
агрегат	1	1	-	-	-	-	-	-	1	-	-	-	-	-	3
компресор	-	1	-	-	-	-	4	-	1	-	-	5	-	-	11
ровокопач	-	1	-	-	-	-	1	-	1	-	-	-	-	-	3
цистерна	2	-	-	2	-	2	1	-	-	-	-	-	-	-	7
фењери	-	-	-	-	-	-	-	-	-	-	-	-	-	-	0
лампе плинске	-	-	-	-	-	-	-	-	-	-	-	-	-	-	0
лампе акумулаторске	-	-	-	-	-	-	-	-	-	-	-	2	-	-	2
сигналне заставице	-	-	-	-	-	-	-	-	-	-	-	-	-	-	0
бунде	-	-	-	-	-	-	-	-	-	-	-	-	-	-	0
појас за спас.	-	-	-	-	-	-	-	-	-	-	-	-	-	-	0
кишне кабанице	-	-	-	-	15	-	-	-	-	2	-	5	-	-	22
прслук	-	-	-	-	47	-	20	-	-	-	-	-	-	-	67
заштитни шлем	-	-	-	-	-	-	-	10	-	-	-	10	-	3	23
заштитне рукавице	-	-	-	-	-	-	-	10	-	-	-	10	-	-	20
радно одело	-	-	-	-	9	-	-	6	-	-	-	-	-	-	15
гумене чизме	5	-	-	-	3	-	-	-	-	2	-	5	-	2	17
моторна тестера	2	-	-	-	-	4+	-	-	-	-	-	-	-	-	8
ручне тестере	-	-	-	-	-	2	-	-	-	-	-	2	-	-	2

СПИСАК ОПРЕМЕ, МЕХАНИЗАЦИЈЕ, АЛАТА И МАТЕРИЈА-ЛА ЗА ОДБРАНУ ОД ПОПЛАВА-А У МЕСНИМ ЗАЈЕДНИЦАМА

МЕСНЕ ЗАЈЕДНИЦЕ ОПРЕМА	КУЛИЧ	ШАЛЦИНАЦ	ЛИПЕ	СЕОНЕ	РАЈБА	ЛУЊЕВАЦ	ДУРБИ ДУ	МАЛА КРСНА	САРАОПЦИ	ВИНОВАЦ	ОСПАОН ИЦА	МИХАЈЛО ВАЦ	КОЛАРИ	СВУДОЈ
путничко возило	3	2	10	20	-	10	-	380	189	30	500	300	130	-
теренско возило	-	-	-	-	-	-	-	-	20	1	-	2	-	-
багер	-	-	1	1	-	-	-	2	1	-	-	1	-	-
булдожер	-	1	-	-	-	-	-	-	-	-	1	1	-	-
камен	-	1	2	3	-	-	-	3	50	2	12	5	-	-
трактор и приколица	5	3	500	30	-	5	2	130	300	50	50	400	95	2
травкосачица	-	1	1	3	-	2	1	-	150	3	90	200	10	1
утоваривач	-	1	1	-	-	-	-	2	1	1	2	2	-	-
пента	-	-	10	20	-	-	-	-	1	-	1	-	-	-
чамац	-	-	4	20	-	-	-	-	1	-	2	-	-	-
аутодизалица	-	-	-	-	-	-	-	-	-	1	3	-	-	-
пумпа дизел	-	-	-	1	-	-	-	-	200	-	30	-	-	-
пумпа бензин	-	2	-	3	-	-	-	-	100	-	50	-	-	-
пумпа електро	-	-	-	-	-	-	-	-	50	-	50	-	-	-
агрегат	-	-	2	1	-	-	-	-	20	3	2	2	3	-
компресор	-	-	5	-	-	-	-	-	20	1	5	1	2	-
ровокопач	-	-	-	-	-	-	-	2	-	-	3	1	-	-
цистерна	-	3	10	4	-	3	-	12	30	3	25	20	6	2
фењери	-	-	10	-	-	-	-	-	20	-	50	-	-	-
лампе плинске	-	-	10	-	-	-	-	-	10	-	50	-	-	-
лампе акумулаторске	-	1	10	-	-	-	-	-	20	-	20	-	-	-
сигналне заставице	-	-	-	-	-	-	-	-	-	-	-	-	-	-
бунде	-	2	10	-	-	-	-	-	100	-	-	-	15	-
појас за спасавање	-	-	-	-	-	-	-	-	-	-	-	-	-	-
кшиње кабанце	-	2	10	-	-	-	-	-	50	-	15	-	5	3
прслук	-	-	10	-	-	-	-	-	50	-	-	-	-	-
заштитни шлем	-	-	-	-	-	-	-	-	-	-	-	-	-	-
заштитне рукавице	2	5	100	10	-	-	-	-	150	-	80	-	-	4
радно одело	-	-	100	2	-	-	-	-	200	-	-	-	-	3
гумене чизме	2	2	100	5	-	-	-	-	300	30	50	-	50	5
моторна тестера	2	1	10	4	-	3	-	-	50	15	25	30	10	3
ручне тестере	2	5	50	5	-	-	-	-	30	30	400	-	20	5

МЕСНЕ ЗАЈЕДНИЦЕ ОПРЕМА	ПЕТРИЈЕВО	УЛОВИЦЕ	ВРАНОВО	БАЉЕВИЦА	ЛУГВАЧИНА	МАЛО ОРАШЕ	ВУЧАК	ВРОВАЦ	ВОЉАБ	СКОБАЉ	ДРУГОВАЦ	ЛАНДОЛ	РАЈИНАЦ	УКУПНО МЗ
путничко возило	-	xx1	78	33	100	-	-	-	10	-	-	-	-	1795
теренско возило	-	-	-	-	-	-	-	-	-	-	-	-	-	23
багер	1	-	-	-	-	-	-	-	-	-	-	-	-	7
булдожер	-	-	-	-	-	-	-	-	-	-	-	-	-	3
камен	-	4	3	-	5	-	-	-	-	-	-	-	10	100
трактор и приколица	2	6	64	19	100	-	-	-	50	-	-	-	-	1813
травкосачица	-	2	100	-	-	-	-	-	10	-	-	-	-	574
утоваривач	-	-	1	-	1	-	-	-	-	-	-	-	-	12
пента	-	-	2	-	-	-	-	-	-	-	-	-	-	34
чамац	-	-	2	-	1	-	-	-	-	-	-	-	-	30
аутодизалица	-	-	1	-	-	-	-	-	-	-	-	-	-	5
пумпа дизел	-	-	-	-	10	-	-	-	-	-	-	-	-	241
пумпа бензин	-	2	-	-	5	-	-	-	3	-	-	-	-	165
пумпа електро	-	-	-	-	-	-	-	-	-	-	-	-	-	100
агрегат	-	1	6	-	1	-	-	-	5	-	-	-	-	46
компресор	-	-	-	-	2	-	-	-	-	-	-	-	-	36
ровокопач	-	-	-	-	1	-	-	-	-	-	-	-	-	7
цистерна	-	4	-	1	10	-	-	-	12	-	-	-	-	145
фењери	-	-	-	-	-	-	-	-	-	-	-	-	-	80
лампе плинске	-	-	-	-	-	-	-	-	-	-	-	-	-	70
лампе акумулаторске	-	-	-	-	-	-	-	-	-	-	-	-	-	50
сигналне заставице	-	-	-	-	-	-	-	-	-	-	-	-	-	0
бунде	-	-	-	-	-	-	-	-	-	-	-	-	-	0
појас за спасавање	-	-	-	-	-	-	-	-	-	-	-	-	-	127
книше кабанице	-	-	-	-	-	-	-	-	-	-	-	-	-	0
прелук	-	-	-	-	-	-	-	-	10	-	-	-	-	95
заштитни шлем	-	-	-	-	-	-	-	-	50	-	-	-	-	110
заштитне рукавице	-	-	-	-	-	-	-	-	-	-	-	-	-	0
радно одело	-	-	-	-	-	-	-	-	-	-	-	-	-	351
гумене чизме	-	-	-	-	-	-	-	-	-	-	-	-	-	305
моторна тестера	10	10	-	-	10	-	-	-	20	-	-	-	-	544
ручне тестере	20	-	-	-	2	-	-	-	20	-	-	-	-	203
														589

СПИСАК ВЛАСНИКА КАМИОНА КИПЕРА И ОСТАЛЕ МЕХАНИЗАЦИЈЕ ПО МЗ**Месна заједница Михајловац**

1. Јеремић Љ. Добривоје, 064/1248622, камион СД-005-НФ носивост 18 тона
2. Пејић Предраг "ТЕХНОКОП", 060/4503300, камион МАН-шлепер СД-031-БП и АА-916-СД- носивост 25 тона, СКАНИА, СД-028-ФЧ, 12 тона, Утоваривач УЛТ 160 и Утоваривач ТАТ 936.

Месна заједница Радинац

1. Дејан Михајловић, 063/8075346, камиони од 20м3 и 7м3
2. Далибор Мијатовић 063/631811, камиони од 8м3 и 2м3
3. Новица Стојановић, 064/1373820, камиони од 10м3 и 3м3
4. Радован Николић, 064/1674065, камион од 5м3
5. Срђан Јовић, 064/8556304, камион 2м3
6. Горан Филиповић, 063/400720, камион од 2м3
7. Александар Митић, 069/666620, камион од 4м3
8. Томислав Цвјетић, 063/7796099, (нек. кам.непоз. куб.)

Месна заједница Мала Крсна

1. Милосављевић Владан 063/267 385
2. Спасић Бора 063/267 263
3. Станисављевић Владан 061/206 13 54

2. ПОТРЕБНИ ПОТЕНЦИЈАЛИ

Градском техничком документацијом за одбрану од поплава за воде II реда дефинисаће се реалне потребе у људству, механизацији, опреми, алату и материјалу уз усаглашавање са водопривредном техничком документацијом за одбрану од поплава.

Конкретизација интервенција и радова за воде II реда и локалитета угроженог подручја, у оквиру поменуте техничке документације, представља основ за планирање реалних потреба.

II-5. СИСТЕМ ВЕЗА У СПРОВОЂЕЊУ ОДБРАНЕ

Систем веза за организовање и спровођење одбране од поплава за воде II реда на подручју града, обезбеђен је применом постојеће телефонске везе за везу свих субјеката у одбрани, телефакс веза, као и радио веза.

Мобилне везе обезбеђене су за Градски штаб за ванредне ситуације на територији града Смедерева - Члана Градског штаба за ванредне ситуације надлежног за мере заштите и одбране од поплава.

Режим комуникација путем веза између субјеката у одбрани од поплава за воде II реда, Градског штаба за ванредне ситуације на територији града Смедерева - Члана Градског штаба за ванредне ситуације надлежног за мере заштите и одбрану од поплава, одвија се по датој шеми руковођења и координације.

**ТАБЕЛАРНИ ПРЕГЛЕД ПОСТОЈЕЋЕГ СИСТЕМА ВЕЗА ЗА КОМУНИКАЦИЈУ ИЗМЕЂУ
СУБЈЕКТА ОДБРАНЕ ОД ПОПЛАВА**

1.1 Координатори одбране од поплава и помоћници						
Р. б.	Презиме и име	Функција	Институција Адреса седишта	Телефон	ФАКС МОБИЛНИ	
1	Наташа Милић	Главни координатор одбране од поплава	Министарство пољопривреде, шумарства и водопривреде	011/3115370 011/2013360	011/3115370 064/8404041	
2	Радованка Павловић Мерита Борота	Помоћници главног руководиоца	Републичка дирекција за воде Београд, Булевар уметности бр. 2а	011/2013350 011/2013336		
1.2. Главни руководиоци одбране од поплава и њихови заменици за водно подручје "ДОЊИ ДУНАВ" "САВА" "МОРАВА"						
3	Пузовић Горан	главни руководиоца одбране од поплава	ЈВП „СРБИЈАВОДЕ“ Београд, Булевар уметности бр. 2а	011/3119400 011/3119402	011/3119403 064/840-40-07	
4	Коцић Звонимир Бранко Спасић	Заменик за спољне воде и загушење ледом Заменик за унутрашње воде		011/2013382	064/8404003 064/8404014	
2.1. Субјекти руковођења одбраном од поплава од спољашњих вода и загушења ледом						
ВОДНО ПОДРУЧЈЕ „ДОЊИ ДУНАВ“						
5	Душан Панић	Руководилац одбране од поплава за водно подручје	ЈВП „СРБИЈАВОДЕ“ ВПЦ „САВА-ДУНАВ“ Н.Београд, Бродарска 3	011/2143140 011/3114325	011/3112927 064/8404100	
6	Зоран Цекић	Заменик руководиоца за водно подручје		011/2135864 011/2018112	011/2018112 064/8404005	
7	Маравић Никола	Помоћник руководиоца за водно подручје	ВПЦ „САВА-ДУНАВ“ РЈ „Смедерево“ Смедерево, Карађорђева 62	026/4628696	026/4627116 064/840-4049	
8	Милојевић Звонко	Секторски руководиоца за сектор Д.3		026/647490	026/647491 065/2335899	
9	Богдановић Оливер	Заменик секторског руководиоца за сектор Д.3	Смедерево, Б.Радичевића 1,	026/647490	026/647-491 064/8275113	
ВОДНО ПОДРУЧЈЕ «МОРАВА»						
10	мр Драгољуб Милејковић	Руководилац одбране од поплава за водно подручје	ЈВП „СРБИЈАВОДЕ“-ВПЦ „МОРАВА“	018/4258185	018/4513820 064/8404098	

11	Зоран Станковић	Заменик руководиоца на водном подручју	Ниш, Трг Краља Александра 2 РЈ „Велика Морава“ Ђуприја, Цара Лазара 109	035/471354 064/8404095
12	Танасковић Зоран	Помоћник руководиоца за водно подручје	ВПЦ „МОРАВА“ РЈ Ђуприја РЈ „Велика Морава“ Ђуприја, Цара Лазара 109	035/471354 064/8404113
13	Милојевић Звонко	Секторски руководиоца за сектор М.1	ДВП «Смедерево»	026/647490 026/225533
14	Богдановић Оливер	Заменик секторског руководиоца за сектор М.1	Смедерево, Б.Радичевића 1,	026/647490 026/225533 064/8275113

3. Оперативни план за одбрану од поплава од унутрашњих вода				
ВОДНО ПОДРУЧЈЕ "ДОЊИ ДУНАВ"				
15	Симић Александар	Руководилац одбране од поплава од унутрашњих вода на водном подручју	ЈВП „СРБИЈАВОДЕ“ - ВП „ДОЊИ ДУНАВ“ Београд, Булевар Уметности 2а	026/4628696 064/8404027 0648404028 Факс 026/4627116
16	Игор Станковић	Заменик руководиоца одбране од поплава од унутрашњих вода на водном подручју		026/4628696
17	Лидија Маћешкић	Помоћник руководиоца одбране од поплава на мелиорационом подручју	ВПЦ "Сава-Дунав" Р.Ј. Смедерево Смедерево Карађорђева 62	064/8404074 Факс 026/4627116
18	Оливер Богдановић Звонко Милојевић	Руководилац хидрометричног система Заменик руководиоца ХМС	ДВП "Смедерево" Бранка Радичевића 1	Факс 026/647491 064/8275115 065/2335899

ВОДНО ПОДРУЧЈЕ „МОРАВА“			
19	Валентина Томић	Руководилац одбране од поплава од унутрашњих вода на водном подручју	ЈВП „СРБИЈАВОДЕ“ ВП „МОРАВА“
20	Зоран Танасковић	Заменик руководиоца одбране од поплава од унутрашњих вода на водном подручју	ЈВП „СРБИЈАВОДЕ“ ВП „МОРАВА“

Републичка организација надлежна за хидрометеоролошке послове					
Р. б.	Институција	Делатност службе (функција од значаја за о.о.п.)	Адреса седишта	Телефон	ФАКС МОБИЛНИ
1	Републички хидрометеоролошки завод Србије	Праћење хидролошко метеоролошке ситуације и стање леда. Дежурни опер. мобилни телефон	Кнеза Вишеслава 66 Београд	011/3050899	011/2542746 064/8385258
1.1.		Руководилац за хидролошке прогнозе Дејан Владиковић		011/3050900	064/8385165 011/2542746
1.2.		Заменик руководиоца за хидролошке прогнозе Јелена Јеринић		011/3050900	064/8385277 011/2542746
1.3.		Заменик за одбрану од загушења ледом Зорница Барбароша		011/3050936 011/3050904	011/2542746 011/8385050
1.4.		Перманентна служба осматрања Одсек за прогнозу времена Одсек за најаве и упозорења		011/3050968 011/2542184	011/2545595 Радар служ.
2.	МУП-Сектор за ванредне ситуације Републички Центар за обавештавање	Бојан Томић		011/2282933	064/8926708 064/8929668

Водопривредна инспекција			
Р. б.	Презиме и име	Функција	Институција Адреса седишта
1	Љиљана Савић	Републички водопривредни инспектор	Министарство-Сектор водопривреде Трг Републике 5, Смедерево
			Телефон 4623-696 0648235649
			ФАКС 4623-646

Субјекти руковођења одбраном од поплава за воде II реда на подручју града					
Р.б.	Презиме и име	Функција	Институција Адреса седишта	Телефон	Телефон у стану
1	др. Јасна Аврамовић	командант Градског Штаба за ванредне ситуације	Град Смедерево Омладинска 1, Смедерево	026/4621907	
2	Бојан Теофиловић	заменик командант Градског Штаба за ванредне ситуације	Град Смедерево Омладинска 1, Смедерево	026/4621907 064/8449196	
3	Александар Симић	Члана Градског штаба за ванредне ситуације надлежан за мере заштите и одбране од поплава	ЈВП "Србијаводе" ВПЦ Сава- Дунав РЈ Смедерево, Карађорђева 62, Смедерево	026/4628696 0648404027	
4	Хајдана Богдановић	П омоћник Члана Градског штаба за ванредне ситуације надлежан за мере заштите и одбране од поплава	ЈП Дирекција за изградњу, урбанизам и грађевинско земљиште, Трг Републике 5, Смедерево	026/617870	060/8476001
Гадске службе са одређеним задацима у одбрани од поплава за воде II реда на подручју града					
Р.б.	Назив службе	Задужење у о.о.п.	Одговорно лице	Телефон	Телефон у стану

1	Одељење за финансије и локалну пореску администрацију	Начелник Одељења Босиљка Плећић	064/8449192	
2.	Одељење за привреду, предузетништво, локални економски развој и јавне набавке	Начелник Одељења Здравка Ковачевић-Васић	026/4621764	
3.	Одељење за јавне службе	Начелник Одељења Гордана Соле	026/4629625 064/8449166	
4.	Одељење за урбанистичко-комуналне и имовинско-правне послове	Начелник Одељења Драган Крстић	064/8449175	
5.	Одељење за инспекцијске послове и послове комуналне полиције			
6.	Служба за послове органа града			
7	Одељење за општу управу, месне заједнице, ванредне ситуације и заједничке послове	Начелница Одељења Виолета Максимовић	064/8449100	

Витални системи заштите подручја града						
Р.б.	Назив	Адреса седишта	Телефон	ФАКС	Одговорно лице	Телефон у стану
1	ЈКП «Водовод»	17. октобра 3	672-962	4625-725	Владимир Крстин	06/48285701
2	ЈП Дирекција за изградњу, урбанизам и грађ. земљиште Смедерево	Трг Републике 5	617-870	221-947	Мр. Ненад Крчум	064/8476002
3	ЈКП Чистоћа	Ђ. Јакшића 1	647-360	6422073	Владимир Ђуричић	064/929737
4	ЈКП Пијаце Смедерево	17. Октобра 23	613-238	621-601	Драгана Митровић-Прокић	064/8476578
5	ЈКП Зеленило и гробља	Н. Фринга 4	4630-200	621-277	Слађана Јеремић	060/7531010
6	ЈКП Паркинг сервис	Горанска бб	615-630	613-227	Никола Матејић	069/613854
8	Општа болница Смедерево	Кнез Михаилова 51	240-700		др Ненад Ђорђевић	065/3036020
8	МУП-Сектор за ванредне ситуације	Шалиначка б.б.	4626-556 4622-567	4626-948	Ненад Јоцић	064/8927877
9	МУП Србије ПУ Смедерево	Деспота Грура 2	633-444		Дејан Поповић	063/7764339
10	ЕПС «Електроморава»	Шалиначка 60	4627-210	4627-141	Милан Рајић	06/48170184
11	«ЈПТелеком Србија»	Карађорђева 8	222-299	227-464	Милена Драшковић	026/227459
Субјекти одбране од поплава на подручју града						
Р.б.	Назив	Адреса седишта	Телефон	ФАКС	Одговорно лице	Телефон у стану
ВОДОПРИВРЕДНЕ ИНСТИТУЦИЈЕ						
1	ЈВП «Србијаводе»	Булевар уметности 2а Београд	011/20133 60	011/31153 70	Миодраг Пјешчић	064/8341002
2	ЈВП «Србијаводе» РП «Смедерево»	Карађорђева 62 Смедерево	4628696	4627-116	Александар Симић	064/8404027

3	ДВП «Смедерево» Смедерево	Б. Радичевића 1 Смедерево	647-490	647491	Звонко Милојевић	065/2335899
4	ПД "ХЕ ЂЕРДАП" Кладово Сектор за одржавање приобаља	Пожаревац	012/ 222-733	012/227- 879	Радомир Благојевић	064/8362235
ПРИВРЕДНИ СУБЈЕКТИ						
1.	ПД "ЖЕЛЕЗАРА СМЕДЕРЕВО"	Радицац	692-000	221-076	Иван Милошевић	
2.	„ИП“ д.о.о.	Смедерево	026/66024 7		Милија Баровић	
3.	АД «Милан Благојевић»	Ђуре Стругара 20	633-698	462 9941	Мира Трикић	
4.	Томи Трејд д.о.о.	Шалиначка бб	4628-968	621-320	Мирљуб Беочанин	
5.	DUNTEGRAL	Кајмакчеланска 8	026230098		Бешир Ујкановић	
6.	ПО «Ласта»	Ђуре Стругара 18	621-651	4623-435	Ранко Голубовић	
7.	АД „Мессер Техногас“	Радицац	4155501	4155502	Илија Трујић	
8.	РКС Wiging systems do.o	Шалиначка бб	621-866		Милан Иванишевић	
9.	Центар за социјални рад	Кнез Михаилова 29	672-724	672-738	Милош Ђорђевић	062792234

СПИСАК ПОВЕРЕНИКА ПРИВРЕДНИХ СУБЈЕКТА ЗА ОДБРАНУ ОД ПОПАВА

	ИМЕ И ПРЕЗИМЕ	АДРЕСА СТАНОВАЊА	ТЕЛЕФОН
ЈКП Водовод Смедерево	Повереник Саша Ботић	Јована Цвијића 5/23	064/8285704
Дирекција за изградњу, урб. и гр. зем. ЈП	Заменик повереника Повереник Заменик повереника	Раденко Мићовић Хајлана Богдановић Небојша Кузмановић	064/8285781 060/8476001 060/8476003
ЈКП Чистоћа Смедереви	Повереник Заменик повереника	Петар Дисић Мирко Шкрбић	064/8476592 064/8476558
ЈКП Пијаци Смедерево	Повереник заменик повереника	Дејан Крстић Саша Видосављевић	064/8476510 064/8476651

ЈКП Зеленило и гробља	Повереник	Драгослав Младеновић	Петра Максимовића 8	064/8476520
	заменик повереника	Радиша Милић	Краља Петра I 1/38	064/8476611
ЈКП Паркинг сервис	Повереник	Милорад Илић	Трг Николе Крге к5/17	026/4625745
	Заменик повереника	Дејан Босић	Војислава Илића 19	063/7755103
Железара Смедерево д.о.о.	Повереник	Боривоје Милојевић	Ђурђевданска 16	063/270435
	Заменик повереника	Зоран Карапаца	Ср. Совјета 8/27	063/249647
АД "Милан Благојевић"	Повереник	Горолуб Рецић	Јована Ранчића 20	060/4099658
	Заменик повереника	Виолета Мартић Стојковић	Доситеја Обрадовића 64/29	064/3139348
ИПГ	Повереник	Милија Баровић	Трифуна Ђукића 18	026/660237
	Заменик повереника	Вељко Баровић	Трифуна Ђукића бб.	0264628723
П.О.Ласта Смедерево	Повереник	Бојан Богосављевић	Скарарска 1	064/8323708
	Заменик повереника	Срђан Арсић	Горанска 57	064/8323249
МЕТЕХ д.о.о.	Повереник	Весна Јовановић	Јосипа Панчића 12	026/240311
	Заменик повереника	Владимир Јовановић	Иве Андрића 50	062/8844364
"Messer Tehnogas" AD	Повереник	Зоран Манић	Бирчанинова 18	065/3537367
	Заменик повереника	Зоран Илић	Кајмакчаланска 19	065/3537345
DUINTEGRAL	Повереник	Салиховић Емро	Раваничка 1	062/242999
	Заменик повереника	Димић Слободан	Шарпланинска 8	061/8800312
PKS Wiring systems do.o	Повереник	Мики Јовановић	Српских Совјета 2/3	060/0949208
	Заменик повереника	Бојана Петровић	Доситеја Обрадовића 68/54	060/0949302

МЕСНЕ ЗАЈЕДНИЦЕ ВОДНО ПОДРУЧЈЕ "МОРАВА"			
1	<<Колари>>	Коларчева бб Колари	4711-023
		Мирослав Јанковић	064/1312742

2	<<Враново>>	Карађорђева 32/1 Враново	732-287	Радомир Живковић	063/8105975
3	<<Осипаоница>>	Карађорђева 90 Осипаоница	4100785	Бранко Милановић	064/8932270
4	<<Сараорци>>	Д. Јоновића 99 Сараорци	781-628	Радомир Петковић	060/4900020
5	<<Биновац>>	Биновац	4711-433	Живослав Стевановић	064/8121146
6	<<Бадљевица>>	Бадљевица	4723-004	Жарко Марковић	064/1175912
7	<<Мала Крсна>>	Првوماјска 44 Мала Крсна	731-046	Драгица Милетић	061/6404852
8	<<Раља>>	Раља	732-686	Горан Ђорђевић	064/9131281
9	<<Лугавчина>>	Народног Фронга бб Лугавчина	4761-086	Зоран Глишић	064/8286776
10	<<Мало Орашје>>	Мало Орашје	722-128	Душан Милосављевић	063/8023536
11	<<Луњевац>>	Луњевац	4784-095	Јелена Којић	064/2888939
12	<<Добри До>>	Добри До	742-169	Горан Борисављевић	065/2742062
13	<<Врбовац>>	Врбовац	742-623	Саша Алексић	065/3347804
14	<<Михајловац>>	Смедеревска 177 Михајловац	741-042	Злаган Чолић	063/1114929
15	<<Водањ>>	Водањ	4715-496	Предраг Милићевић	063/1188428
16	<<Суводол>>	Суводол	720-210	Томислав Миловановић	064/1605058
17	<<Скобаљ>>	Скобаљ	4791-263	Драгица Николић	063/1024499
18	<<Друговац>>	Друговац	721-095	Драган Ђуричић	064/4765445
19	<<Радицац>>	Смедеревска бб Радицац	701-110	Радован Матић	026/701-353
20	<<Ландол>>	Ландол	4711-067	Драган Тодоровић	069/8548617
МЕСНЕ ЗАЈЕДНИЦЕ- ВОДНО ПОДРУЧЈЕ «ДУНАВ»					
1	«Доњи град»	Деспота Ђурђа 27	4622-501	Војислав Атанасов	065/4339001
2	«Плавинац»	Горанска 49	621-974	др Јован Живковић	060/6712122
3	«Карађорђево дуд»	Кнез Михаилова 5	4622-329	Зоран Миланковић	063/8101063
4	«Славија»	16. октобра 39	4627-143	Владета Кочовић	064/1477966
5	«Папазовац»	Доситеја Обрадовића 78	650-134	Момир Дуњчевић	064/1381024

6	«25. мај»	Црвене Армије 242	651-470	Иван Крчмаревић	063/443396
7	«Царина»	Пролетерска 16	4621-865	Зоран Миленковић	065/3621865
8	«Свети Сава»	Коларска 101	660-666	Радмило Грујић	060/8449377
9	«Јадна вода»	Цвијићева 8	4627-408	Миљан Илић	064/1508368
10	«Лештар»	Петријевска 4	4623-535	Славиша Максимовић	062/212480
11	«Златно брдо»	Петријевска 4	4610-535	Срђан Берак	064/8548551
12	«Кулич»	Кулич	775-161	Жељко Тодоровић	064/3936354
13	«Шалинац»	Шалинац	775-161	Јовановић Ивица	0637773280
14	«Липе»	Маршала Тита бб	771-298	Добрица Илић	064/2527148
15	«Сеоне»	Сеоне	793-033	Зоран Јанковић	0638035559
16	«Удовике»	Краља Петра I бб	4764-064	Бојан Живковић	026/4764228
17	«Петријево»	Карађорђева бб, 11328 Водањ	4715-157	Мирослав Јовановић	063/8387331
18	«Вучак»	Трг Лунета Јовановића бб	660-612	Дејан Јовановић	065/6424113

МЕСНЕ ЗАЈЕДНИЦЕ -ВОДНО ПОДРУЧЈЕ «МОРАВА»

	ИМЕ И ПРЕЗИМЕ	АДРЕСА СТАНОВАЊА	ТЕЛЕФОН
Бадљевица	Повереник	Бадљевица	064/1175912
	Заменик повереника	Бадљевица	064/1205696
Биновац	Повереник	Биновац	064/8121146
	Заменик повереника	Биновац	064/1332835
Водањ	Повереник	Водањ	026/4715522
	Заменик повереника	Водањ	064/8295323
Враново	Повереник	Карађорђева 32/1 Враново	063/8105975
	Заменик повереника	Краља Петра I бб Враново	064/4290626
Врбовац	Повереник	Врбовац	026/742556
	Заменик повереника	Врбовац	061/2911414
Добри До	Повереник	Добри До	065/2742062
	Заменик повереника	Добри До	063/1988319

Друговац	Повереник	Зоран Јовановић	Друговац	064/4624511
	Заменик повереника	Милан Ђрковић	Друговац	064/4985885
Колари	Повереник	Мирослав Јанковић	Коларчева бб Колари	064/1312742
	Заменик повереника	Стефан Стојковић	Коларчева бб Колари	064/3369328
Ландол	Повереник	Драган Тодоровић	Ландол	069/8548617
	Заменик повереника	Милорад Петровић	Ландол	063/325740
Лугавчина	Повереник	Зоран Глишић	Народног Фронта бб Лугавчина	064/8286776
	Заменик повереника	Драган Павловић	Гробљанска бб Лугавчина	063/7176521
Луњевац	Повереник	Јелена Којић	Луњевац	064/2888939
	Заменик повереника	Далибор Игњатовић	Луњевац	069/2507564
Мала Крсна	Повереник	Драгица Милетић	Првомајска 44 Мала Крсна	061/6404852
	Заменик повереника	Драган Матић	Ђраће Митић бб Мала Крсна	063/7874832
Мало Орашје	Повереник	Душан Милосављевић	Мало Орашје	063/8023536
	Заменик повереника	Рајко Виговац	Мало Орашје	061/2934515
Михајловац	Повереник	Златан Чолић	Смедеревска 177 Михајловац	063/1114929
	Заменик повереника	Бојан Лукић	Иво Лоле Рибара 6 Михајловац	063/1117639
Осипаоница	Повереник	Бранко Милановић	Карађорђева 90 Осипаоница	064/8932270
	Заменик повереника	Небојша Радивојевић	7. Јула 44 Осипаоница	064/8275136
Радицац	Повереник	Радован Матић	Смедеревска бб Радицац	026/701353
	Заменик повереника	Саша Јанковић	Пролетерска бб Радицац	064/2455324
Раља	Повереник	Сниша Ђорђевић	Раља	063/297472
	Заменик повереника	Иван Ђурђевић	Раља	061/1338222
Сараорци	Повереник	Радомир Петковић	Д. Јоновића 99 Сараорци	060/4900020
	Заменик повереника	Небојша Матић	Р. Марковића 4 Сараорци	026/781628
Скобаљ	Повереник	Дарко Митић	Маршала Тита бб Скобаљ	064/0714434
	Заменик повереника	Драгољуб Арсенијевић	Цетињска 2 Скобаљ	061/2897121
Суводол	Повереник	Томислав Миловановић	Колари	026/4711232
	Заменик повереника	Александар Стошић	Суводол	062/8208128

СПИСАК ПОВЕРЕНИКА МЕСНИХ ЗАЈЕДНИЦА ЗА ОДБРАНУ ОД ПОПЛАВА ЗА ВОДНО ПОДРУЧЈЕ „ДУНАВ“

	ИМЕ И ПРЕЗИМЕ	АДРЕСА СТАНОВАЊА	ТЕЛЕФОН
25. Мај	Повереник	Иван Крчмаревић	063/443396
	Заменик повереника	Зоран Филић	064/1601794
Доњи град	Повереник	Војислав Атанасов	060/4339001
	Заменик повереника	Александар Ђорђијоски	064/4436237
	Повереник	Срђан Берак	064/8548551
Златно Брдо	Заменик повереника	Флавија Димитријевић	060/6050993
	Повереник	Горан Зечевић	064/8295306
Карађорђево дуд	Заменик повереника	Чедомир Сушић	063/688735
	Повереник	Миљан Илић	064/1508368
"Ладна Вола"	Заменик повереника	Василије Цолић	063/1629309
	Повереник	Славиша Максимовић	062/212480
Лештар	Заменик повереника	Слободан Илић	064/2066217
	Повереник	Момир Дунчевић	064/1381024
Папазовац	Заменик повереника	Миливоје Пешић	064/9768929
	Повереник	Јован Живковић	060/6712122
Плавинац	Заменик повереника	Драгослав Савић	064/8476911
	Повереник	Радмило Груић	064/2065694
Свети Сава	Заменик повереника	Саша Јеремић	064/1246017
	Повереник	Кочовић Владета	026/644730
Славија	Заменик повереника	Миомир Маринковић	064/8313013
	Повереник	Зоран Миленковић	065/3621865
Царина	Повереник	Омладинских Бригада 21	

Сеоне	Заменик повереника	Бранимир Калинић	Војводе Миленка 20	026/4624431
	Повереник	Милош Јовановић	Сеоне	065/5264647
Удовице	Заменик повереника	Бојан Јовановић	Сеоне	061/1816006
	Повереник	Бојан Живковић	Карађорђева 1 Удовице	060/6331693
Вучак	Заменик повереника	Горан Ђорђевић	Николе Тесле бб Удовице	064/5936343
	Повереник	Дејан Јовановић	Милоша Великог 5 Вучак	065/6424113
Кулич	Заменик повереника	Јовица Томић	Карађорђева 90а Вучак	065/8424295
	Повереник	Жељко Тодоровић	Кулич	064/3936354
Шалинац	Заменик повереника	Владан Петровић	Кулич	065/6336203
	Повереник	Ивица Јовановић	Шалинац	064/8449370
Липе	Заменик повереника	Бојан Костић	Шалинац	061/1898221
	Повереник	Добрица Илић	Омладинска 3 Липе	064/2527148
Петријево	Заменик повереника	Драгослав Марковић	Живка Мишића Реље 12 Липе	062/771047
	Повереник	Мирослав Јовановић	Светог Саве бб Петријево	063/8387331
	Заменик повереника	Јорде Серафимовски	Карађорђева бб Петријево	064/3319742

III СИСТЕМ КООРДИНАЦИЈЕ У ВАНРЕДНИМ СИТУАЦИЈАМА

У случајевима када дође до превазилажења редовне и ванредне одбране од поплава за воде II реда на територији града Смедерева, односно у случају евентуалних ванредних ситуација и проглашења ванредне ситуације, координацију, примењивање мера и спровођење активности Члана Градског штаба за ванредне ситуације надлежног за мере заштите и одбране од поплава, преузима градски Штаб за ванредне ситуације у следећем сазиву:

- **командант**
др Јасна Аврамовић, градоначелник града Смедерева
- **заменика команданта**
Бојан Теофиловић, заменик градоначелника града Смедерева
- **начелник**
Андријана Симоновић-Столић, руководиоца групе за управљање ризиком у Одељења за ванредне ситуације у Смедереву
- **технички секретар (администратора)**
Зоран Томић, самостални стручни сарадник за послове планова одбране, ППЗ и планова за ванредне прилике у Градској управи града Смедерева

за чланове:

1. Милијана Новаковић, начелник Градске управе града Смедерева,
2. Горан Петровић, командир ватрогасне чете Смедерево
3. Љиљана Животић Живановић, члан Градског већа града Смедерева задужена за ресор рада и социјалне политике,
4. Малиша Миленковић, официр Војске Србије,
5. Весна Милић, председник УО Фонда за развој пољопривреде града Смедерева,
6. Владимир Крстин, директор ЈКП Водовод Смедерево
7. Владимир Кулагић, директор ЈП Грејање Смедерево, Смедерево
8. Владимир Ђуричић, директор ЈКП Чистоћа Смедерево,
9. Никола Матејић, в.д. директора ЈКП Паркинг Сервис Смедерево,
10. Драгослав Савић, руководиоца економско-комерцијалних послова у ЈКП Зеленило и гробља Смедерево,
11. Драгана Митровић-Прокић, в.д. директора ЈКП Пијаце Смедерево
12. Хајдана Богдановић, руководиоца техничког сектора у ЈП Дирекцији за изградњу, урбанизам и грађевинско земљиште Смедерево,
13. Др Светлана Михаић-Јовановић, в.д.директора Дома здравља „Смедерево“ у Смедереву
14. Милан Рајић, директор ЕД Електроморава Смедерево,
15. Александар Симић, руководиоца ЈВП Србија воде Београд ВПЦ "Сава-Дунав" РЈ Смедерево,
16. Звонко Милојевић, директор ДВП Смедерево,
17. Томислав Живановић, секретар Црвеног крста Смедерево,
18. Владан Ђуричић, командир Полицијске испоставе у Смедереву.

II

Градски штаб за извршавање специфичних задатака заштите и спасавања може образовати стручно-оперативне тимове.

III

Задатак Градског штаба је да:

1. руководи и кординира рад субјеката система заштите и спасавања и снага заштите и спасавања у ванредним ситуацијама на спровођењу утврђених задатака;
2. руководи и кординира спровођење мера и задатака цивилне заштите;
3. разматра и даје мишљење на предлог Процене угрожености и предлог Плана заштите и спасавања у ванредним ситуацијама;
4. прати стање и организацију заштите и спасавања и предлаже мере за њихово побољшање;
5. наређује употребу снага заштите и спасавања, средстава помоћи и других средстава која се користе у ванредним ситуацијама;
6. стара се о редовном информисању и обавештавању становништва о ризицима и опасностима и предузетим мерама;
7. разматра организацију, опремање и обучавање јединице цивилне заштите, овлашћених, оспособљених правних лица;
8. сарађује са надлежним органима заштите и спасавања суседних држава у ванредним ситуацијама;
9. процењује угроженост од настанка ванредне ситуације;
10. доноси наредбе, закључке и препоруке;
11. сарађује са штабовима суседних јединица локалне самоуправе;
12. именује менаџера заштите и заменика менаџера заштите у насељеним местима;
13. разматра и предлаже доношење одлуке о организацији заштите и спасавања на територији града;
14. ангажује оспособљена правна лица и друге организације од значаја за град;
15. обавља и друге послове у складу са Законом.

IV ПОСЕБНЕ ОДРЕДБЕ

1. ПРОЦЕНА ШТЕТА ОД ШТЕТНОГ ДЕЈСТВА ВОДА II РЕДА

1.1. Идентификација материјалних штета на подручју

Након престанка опасности од штетног дејства вода другог II реда и обезбеђења услова за приступ угроженом подручју, посебна комисија коју формира Градоначелник града, извршиће детаљан обилазак подручја, у циљу идентификације материјалних штета по врсти објеката и добара, као и благовремено израдити извештај са одговарајућом фото-документацијом.

Начин и делокруг рада ове комисије дефинише посебан акт Скупштине града.

1.2. Критеријуми за процену штета

Поменути градски акт посебно дефинише и критеријуме за процену штете уз усаглашавање са важећим критеријумима за процену штете републичких институција којима се доставља извештај.

2. УЗБУЊИВАЊЕ И ОБАВЕШТАВАЊЕ ЈАВНОСТИ

Узбуњивање и обавештавање становништва од могућих поплава врши Оперативни центар МУП-Сектор за ванредне ситуације – Радна јединица Смедерево и Група за ванредне ситуације Смедерево. Обавештавање становништва у случају погоршања метеоролошких услова и процене падавнина који могу утицати на повећање водотокова II реда и одводних токова у сливним подручјима као и до појава изливања воде из корита водотокова II реда, врши се преко средстава јавног информисања и обавештавањем становништва преко месних канцеларија. Исто се врши на основу Извештаја Републичког метеоролошког завода.

Градски штаб за ванредне ситуације на територији града Смедерава-Члан Градског штаба за ванредне ситуације надлежог за мере заштите и одбране од поплава на територији града Смедерево, у оквиру својих активности, предузима мере да се преко средстава јавног информисања упозори становништво са свим битним околностима у вези предстојеће поплаве, о предузетим мерама док је поплава у току, као и о престанку опасности од поплава и о предузимању даљих мера за отклањање последица поплаве.

У спровођењу ових активности, јавност се обавештава о следећем:

- извору, учесталости и потенцијалној јачини поплаве,
- систему за препознавање поплаве и начину упућивања упозорења јавности,
- површини која ће вероватно бити поплављена и евакуисана за сваки ниво очекиване поплаве,

- активностима које се предузимају да би се смањила штете на имовини и сл.

3. ФИНАНСИРАЊЕ ОДБРАНЕ ОД ПОПЛАВА

3.1. Финансирање одбране од поплава за воде II реда

Одбрану од поплава вода насталим на нерегулисаним водотоцима обухваћеним градским оперативним планом, финансира се буџетским средствима града Смедерева.

3.2. Финансирање одбране од леда

Одбрану од ледених појава на водотоцима обухваћених градским планом финансира град Смедерево из Буџета.

3.3. Финансирање одбране од елементарних непогода и појава које прате штетна дејства вода II реда

Средства за вршење мера, радова и активности на спречавању и отклањању последица елементарних непогода и појава које прате штетна дејства вода другог II реда на подручју града, а која се појаве ван система функционисања изграђених заштитних водопривредних објеката, обезбеђује град Смедерево.

3.4. Приоритети у финансирању

Приоритети обезбеђења потребних средстава за финансирање одбране од поплава, леда и појава које прате штетно дејство вода, у потпуности су усаглашени са приоритетима реализације ургентних активности за изграђене заштитне водопривредне објекте и за водотоке обухваћене градским планом.

3.5. Измене персоналних решења

У случају персоналних промена лица именованих у Оперативном плану за одбрану од поплава за воде II реда на територији града Смедерева и Градском штабу за ванредне ситуације, позивати лица која у том моменту обављају функцију наведену у Оперативном плану и Градском штабу, а надлежно Одељење се задужује да настале промене у смислу нових персоналних решења ажурира и оне ће се сматрати саставним делом Оперативног плана.

3.6. Годишњи програм мера и радова за смањење ризика од поплава

Донет је Годишњи програм мера и радова за смањење ризика од поплава на територији града Смедерево за 2015. годину (“Службени лист града Смедерева број 6/2014“). За реализацију истог је у Градском буџету планирано укупно 16.000.000,00 динара.

У току 2015. године, на основу Извештаја Радне групе о стању водотока II реда на територији града Смедерева предузете су активности на извођењу интервентних и превентивних радова на смањењу ризика од поплава на следећим водотоцима:

водоток	локација	Дужина (м)	Опис радова
Река Коњска	Мост у Скобаљу	124	Сечење стабала и шибља у кориту реке, са вађењем пањева који не дестабилизују косине
Биновачки поток	Од аутопута до пута за Биновац	80	Сечење стабала и шибља у кориту потока, са вађењем пањева који не дестабилизују косине и измуљивањем
Водањски поток	Од пруге до пута Водањ-М Орашје	400	Сечење стабала и шибља у кориту потока, са вађењем пањева и измуљивањем
Ћириловачки поток	Од ретензионог простора до краја насеља Ћириловац	847	Сечење шибља у кориту потока, са измуљивањем и чишћењем делова пропуста испод путева
Река Раља	Од парцеле Железаре до 350 м узводно од моста	1050	Сечење стабала и шибља у кориту реке, са вађењем пањева који не дестабилизују косине и измуљивањем
Путни канали	у насељу Липе до забареног дела	1550	Отварање профила путних канала са сечењем шибља, чишћењем и израдом пропуста на улазима у дворишта, израдом перфорираног окна за препумпавање кишне воде и одводом
Поток у Малом Орашју	низводно од моста	500	Сечење шибља са уклањањем из корита потока
Ландолски поток 2	Поред пруге Колари-Водањ	100	Сечење шибља са уклањањем из корита потока
Поток Сегда	Поред пруге I Липска рампа-аутобус.ста.	300	Уклањање муља из корита потока са утоваром и одвозом

Жикина улица	Радинац	3	Упојни бунар
Голобочки поток	Сараорци	-	Снимљено корито, и утврђено да је пропуст испод пута са бетонираним дном чија је кота за 0,8 м виша од узводног дела корита – упућен допис „Путевима Србије“ ЈП, са захтевом за интервенцијом

У циљу реализације горе наведених радова утрошена су буџетска средства у укупном износу од 8.534.987,80 динара са ПДВ-ом.

Осим ових радова извршено је чишћење Петријевског атмосферског колектора у зони успора Дунава, као и делимично чишћење дренажног колектора у улици Ђуре Салаја.

Утрошено је укупно 2. 233.390,00 динара са ПДВ-ом за чишћење Петријевског колектора.

У 2016.години, основне активности мера и радова на смањењу ризика од поплава на водотоцима II реда, потребно је усмерити у два правца:

1. Студијско-истражни радови са израдом пројектне документације за регулисање бујичних водотока односно изградњу заштитних објеката

Извршити фазну реализацију студијско-истражних радова израде техничке документације за сваки бујични водоток, која подразумева припрему техничке документације за сваки водоток појединачно. Овом документацијом дефинишу се два основна сегмента:

- документација о водотоку и сливу;
- документација о брањеном подручју.

Техничка документација о водотоку који угрожава посматрано подручје има фундаментални значај за одбрану од поплава, јер ствара основ за процену степена угрожености приобаља од великих вода.

Осим Удовичког потока за који је 2011.године урађен пројекат регулације ниједан други бујични водоток на територији града није изучен. Недостатак пројектне документације, као и измене Закона о планирању и изградњи које постојећу документацију стару и више деценија чине невалидном, значајно успорава трајно решавање проблема плављења и на водотоцима I реда те се као приоритети у изради пројектне документације предлаже:

- 1) **Учешће града Смедерева у изради (иновирању) пројекта регулације реке Раље на нерегулисаном делу од моста на железничкој прузи до улива железариног колектора**
- 2) **Учешће града Смедерева у изради (иновирању) пројекта регулације Голобочког потока**
- 3) **Учешће града Смедерева у изради пројекта регулације реке Коњске**

2. Извођење интервентних и превентивних радова којима ће се умањити ризик од поплава изливањем воде из корита :

- 1) **Интервентни радови на ослобађању протицајног профила Голобочког потока, (проширење протицајног профила, решавање имовинско-правне проблематике, проширење и ископ деонице на којој се јавља успор)**
- 2) **Наставак интервентних радова на уклањању препрека у водотоку у основном кориту нерегулисаног ток реке Раље (водоток I реда), најкритичније деонице**
- 3) **Интервентни радови на измуљењу корита и уклањању препрека у основном кориту реке Језаве (водоток I реда), најкритичније деонице**
- 4) **Интервентни радови на измуљењу корита и уклањању препрека у основном кориту реке Бадрике**
- 5) **Наставак интервентних радова на измуљењу корита и уклањању препрека у основном кориту осталих мањих водотока (Ландолски поток, Удовички поток, Поток Сегда, Поток Царевац)**

Извођење интервентних радова обухвата: геодетско снимање и власничку идентификацију водотока, машинско и ручно чишћење муља из водотока са одвозом на депонију, уклањање материјала из (не)регулисаног корита са одвозом на депонију, сечење стабала и вађење пањева из нерегулисаног корита са одлагањем, сечење шибља из нерегулисаног корита и приобалног појаса, грађевинске радове на заштити постојећих грађевинских објеката на траси водотока, израду пропуста на водотоцима на месту саобраћајница.

За реализацију плана неопходно је обезбедити средства:

- Буџета града Смедерева
- Средства из годишњег програма ЈВП „Србијаводе“
- Средства Дирекције за воде Министарства пољопривреде

У оквиру Одлуке о буџету за 2016. годину а у циљу реализације предлога мера и активности на смањењу ризика од поплава за 2016. годину, планирано је укупно 10.577.512,20 динара .

У складу са чланом 55. став 5. Закона о водама („Службени гласник Републике Србије“, број 30/2010 и 93/12), прибављено је Мишљење на Нацрт Оперативног плана за одбрану од поплава за воде II реда на територији града Смедерева за 2016.годину од ЈВП „Србијаводе“ Београд, Водопривредни центар „Сава-Дунав“ Нови Београд, број 1-531 од 19.02.2016. године и Мишљење на Нацрт Оперативног плана за одбрану од поплава за воде II реда на територији града Смедерева за 2016.годину од ЈВП „Србијаводе“ Београд, Водопривредни центар „Морава“ Ниш РЈ Ђуприја, број 02-07-678/2 од 19.02.2016. године.

4. ПРЕЛАЗНЕ И ЗАВРШНЕ ОДРЕДБЕ

Оперативни план за одбрану од поплава за воде II реда на територији града Смедерева за 2016.годину, ступа на снагу осмог дана од дана објављивања у "Службеном листу града Смедерева".

Број 325-10/2016-07
У Смедереву, 1. марта 2016. године

ПРЕДСЕДНИК
СКУПШТИНЕ ГРАДА
Бранче Стојановић, с.р.

22.

На основу Закона о водама („Службени гласник Републике Србије“, број 30/2010 и 93/2012), Закона о ванредним ситуацијама („Службени гласник Републике Србије“, 111/2009, 92/2011 и 93/2012), Одлуке о одређивању граница водних подручја („Службени гласник Републике Србије“, број 75/2010), Одлуке о утврђивању пописа вода I реда („Службени гласник Републике Србије“, број 83/2010), Уредбе о утврђивању Општег плана за одбрану од поплава за период од 2012. до 2018. године („Службени гласник Републике Србије“, број 23/2012), а у складу са Наредбом о утврђивању Оперативног плана за одбрану од поплава за 2016. годину („Службени гласник Републике Србије“, број 9 /2016) и чланом 19. став 1. тачка 6. Статута града Смедерева („Службени лист града Смедерева“, број 2 /2015-пречишћен текст)

Скупштина града Смедерева, на 34. седници одржаној 1. марта 2016 године, донела је

**ГОДИШЊИ ПРОГРАМ МЕРА И РАДОВА
ЗА СМАЊЕЊЕ РИЗИКА ОД ПОПЛАВА НА
ВОДОТОЦИМА II РЕДА НА ТЕРИТОРИЈИ ГРАДА
СМЕДЕРЕВА ЗА 2016. ГОДИНУ**

1. УВОД
2. ОДБРАНА ОД ПОПЛАВА НА ВОДОТОЦИМА I И II РЕДА НА ТЕРИТОРИЈИ ГРАДА
3. ПРЕДЛОГ МЕРА И АКТИВНОСТИ НА СМАЊЕЊУ РИЗИКА ОД ПОПЛАВА
4. ФИНАНСИЈСКИ ИЗВОРИ ЗА РЕАЛИЗАЦИЈУ ПРЕДЛОГА МЕРА И АКТИВНОСТИ НА СМАЊЕЊУ РИЗИКА ОД ПОПЛАВА
5. ОРГАНИЗАЦИЈА ИНТЕГРАЛНЕ ОДБРАНЕ ОД ПОПЛАВА И ШТЕТНОГ ДЕЈСТВА ВОДА ЗА ВОДЕ II РЕДА НА ПОДРУЧЈУ ГРАДА СМЕДЕРЕВА
6. РУКОВОЂЕЊЕ ОДБРАНОМ ОД ПОПЛАВА ЗА ВОДЕ II РЕДА НА ПОДРУЧЈУ ГРАДА СМЕДЕРЕВА
7. СИСТЕМ КООРДИНАЦИЈЕ У ВАНРЕДНИМ СИТУАЦИЈАМА
8. ЕВИДЕНТИРАНИ ПОПЛАВНИ ДОГАЂАЈИ ЗА ВОДЕ II РЕДА

**9. ПРОЦЕНА ШТЕТА ОД ШТЕТНОГ ДЕЈСТВА
ВОДА II РЕДА**

10. ЗАВРШНЕ ОДРЕДБЕ

1. УВОД

Подручје града Смедерева покривено је сложеном хидролошком мрежом мањих и већих водотока од којих неки припадају водотоцима I реда са изграђеним или делимично изграђеним заштитним објектима и водотоцима II реда који су бујичног карактера и на којима нема изграђених заштитних објеката. Важећим Законом о водама („Службени гласник Републике Србије“, број 30/2010 и 93/2012) као и Одлуком о утврђивању пописа вода I реда („Службени гласник Републике Србије“, број 83/2010) на територији града Смедерева дефинисани су водотоци I реда који припадају сливовима реке Дунав и реке Велике Мораве, док су сви остали водотоци који нису обухваћени Одлуком класификовани као водотоци II реда. Управљање водотоцима I реда врши ЈВП „Србијаводе“ док се управљањем водотоцима II реда бави град Смедерево.

Према Одлуци о утврђивању Пописа вода I реда („Сл. гласник РС“, бр. 83/2010), на територији Града Смедерева водотоци I реда су:

- река Дунав;
- река Велика Морава;
- река Језава (ново и старо корито са Бадриком);
- река Раља;
- река Коњска;
- Петријевски и Ћириловачки поток.

Стање на овим водотоцима, по питању њиховог уређења, је различито. На реци Дунав, у зони града, не постоји завршена обалоутврда у дужини од око 900м. На реци Великој Морави постоји одбрамбени насип, на реци Језави, у делу скретања у Велику Мораву, постоји одбрамбени насип недовољне висине, док је река Раља регулисана на делу до моста на пружи Београд-Мала Крсна, у низводном делу, а до улива у новорегулисано корито Језаве, река је потпуно неуређена. Река Коњска је целом дужином нерегулисана, док су Петријевски и Ћириловачки поток регулисани кроз град као колектори. Узводно од бране Ћириловац и узводно од бране Смедерево на Петријевском потоку, ови водотоци су нерегулисани.

Водотоци II реда на територији града Смедерева по сливовима:

Слив реке Дунав

Притоке:	реципијент	угрожена подручја	опис
Поток Саставак 8,59 км	Река Дунав	К.О. Сеоне	Дубоко корито усечено у висок терен на средњем и доњем делу тока.. Нерегулисан и неуређен водоток.
Поток Селиште 4,63 км	Река Дунав	К.О. Сеоне	Дубоко корито усечено у висок терен на средњем и доњем делу тока.. У зони ушћа у Дунав могуће плавлеење дела викенд-насеља Орешац. Нерегулисан и неуређен водоток.
Поток Поток 2,4км	Река Дунав	К.О. Сеоне	Нерегулисан и неуређен водоток.

Удовички поток 3,52 км	Река Дунав	К.О. Удовице	Дубоко корито усечено у висок терен на горњем и средњем делу тока. У зони пута Смедерево - Београд могуће плављење домаћинстава узводно од пута. Угрожен локални пут Л6 за Удовице. Нерегулисан и неуређен водоток.
Поток Сегда 2,2 км	Акумулација Језава	К.О.Смедерево К.О. Радицац	Брдски поток у насељу, делимично регулисан водоток у дужини од 1120м са проблемима у одржавању. Угрожен државни пут М 24, пруга и стамбени објекти.
Укупно: 21,34 км			

Река Језава и река Раља - слив Велике Мораве

Притоке:	реципијент	угрожена подручја	опис
Голобочки поток* 2,4км	Река Језава	К.О. Сараорци	Бујични и равничарски ток низводно од аутопута БГД – Ниш
Ландолски поток* 3,20км	Река Раља	К.О. Ландол К.О. Петријево К.О. Водањ	Регулисан у дужини од 614м до пруге. На осталом делу нерегулисан и неуређен.
Поток Долови* 1,70км	Река Раља	К.О. Ландол К.О. Петријево К.О. Водањ	Регулисан у дужини од 642м до пруге. На осталом делу нерегулисан и неуређен.
Поток Крњи До* 1,5км	Река Раља	К.О. Водањ	Регулисан у дужини од 330м до пруге. На осталом делу нерегулисан и неуређен.
Поток Царевац 7,66км	Река Раља	К.О. Мало Орашје К.О. Друговац	Нерегулисани и неуређен водоток бујичног карактера.
Поток Водица 10,64км	Река Раља	К.О. Бадљевица К.О. Биновац К.О. Колари	Нерегулисан и неуређен водоток бујичног карактера.
Поток Битинац 8,70км	Река Раља	К.О. Суводол К.О. Колари К.О. Друговац	Нерегулисан и неуређен водоток бујичног карактера.
Укупно 35,8 км			

*наведени водотоци наведени су као делови хидромелиорационих система у ОПОП Републике Србије

2. ОДБРАНА ОД ПОПЛАВА НА ВОДОТОЦИМА I И II РЕДА

2.1. Одбрана од поплава на водотоцима I реда, стање изведених хидромелиоративних система (каналска мрежа)

Одбрану од поплава на водотоцима I реда, сходно Закону о водама (поглавље 4.1.2.1.) спроводи надлежно јавно водопривредно предузеће и исти треба да буду садржани у оперативним плановима Републике Србије. У важећем републичком оперативном плану за одбрану од поплава за 2015.годину садржани су следећи водотоци:

- река Дунав од ушћа Велике Мораве узводно 12,87 км
- река Велика Морава узводно 30,25 км
- бране на Тириловачком и Петријевском потоку
- Вучачки поток са бранама
- река Језава - леви насип уз Језаву од ушћа у Велику Мораву до високог терена, 6.35 км; десни насип уз Језаву од ушћа у В. Мораву (0+000 - 8+950), 8.95 км; Десни насип уз Језаву од Осипаонице до ушћа Раље (8+950 - 21+200), 12.25 км; Леви насип уз Језаву низводно од ушћа Раље (7+000 - 8+950), 1.95 км; Леви насип уз Раљу (девијација), 0.92 км

- река Раља - Леви насип уз Раљу од ушћа (0+000 - 15+420), 15.42 км са успорним насипима Ландолског, Доловског, Крњедолског и Живковачког потока, 2.00 км, укупно 17.42 км

Хидромелиоративни системи са изграђеним каналским мрежама:

- хидромелиоративни систем Годомински рит Смедерево са каналском мрежом у дужини од 23,803км
- хидромелиоративни систем Годомински рит –Кулич I са каналском мрежом у дужини од 85,651км
- мелиоративно подручје Каменовац са каналском мрежом у дужини од 12,345км
- мелиоративно подручје Сараорци са каналском мрежом у дужини од 12,520 км
- мелиоративно подручје Лугавчина са каналском мрежом у дужини од 7.636км
- мелиоративно подручје Голобок (са Голобочким потоком) са каналском мрежом у дужини од 9,008 км
- мелиоративно подручје Раља-касета Колари са каналском мрежом у дужини од 3,138км
- мелиоративно подручје Раља-касета Водањ, са делом Ландолског потока и каналском мрежом у дужини од 2,802км

- мелиоративно подручје Раља-касета Сува чесма са делом Потока Долови и каналском мрежом у дужини од 2,256 км

Укупна дужина каналске мреже у оквиру хидромелиоративних система је 159,159 км.

Одржавање наведене каналске мреже (измуљење, сечење шибља и кошење траве) је у надлежности ЈВП „Србија-воде“ – ВПЦ „Сава Дунав“, (РЈ Смедерево), односно ВПЦ „Велика Морава“ Ниш РЈ „Ћуприја“ Ћуприја, које непосредно спроводи ДВП „Смедерево“ Смедерево.

С обзиром на надлежност и потребе редовног одржавања целокупне каналске мреже у оквиру мелиоративних система може се констатовати да :

- стање изграђености каналске мреже је на задовољавајућем нивоу;
- ниво одржавања и стање каналске мреже **није на задовољавајућем нивоу**, узевши у обзир средства која се издвајају за ове намене; поједини делови каналске мреже нису одржавани више деценија (зона села Липе), што узрокује плавлeње делова пољопривредних површина и насеља;
- постоји потреба изградње нове каналске мреже на мелиоративним подручјима – посебно **Голобочки поток и систем Бадрика**.

У току 2015.године сходно извештају ДВП „Смедерево“ бр.34/1 од 05.11.2015.године који је достављен Групи за ванредне ситуације ГУ Смедерево на основу усвојених програма вршени су радови на **редовном одржавању** објеката за одбрану од полова на водном подручју „Доњи Дунав“ који се односе на машинском измуљивању корита водотока, кошењу траве и шибља, чишћењу корита од дрвенасте вегетације на Дунавском насипу, ретензијама Смедерево, Петријево, Тириловац и Вучак, Језавској акумулацији, старом кориту реке Језаве, каналској мрежи са црпним станицама Смедерево и Кулич. На водном подручју „Морава“ вршени су радови на редовном одржавању заштитних објеката на потоцима Ландол, Долови и Камендол, реке Језаве (Мала Крсна), насипа и корита реке Раље (регулисани део), Велике Мораве, као и **санациони радови** на насипима Раље и Велике Мораве. У оквиру радова на хидромелиоративним подручјима извођени су радови на системима Каменовац, Сараорци и Лугавина, као и посебни радови на чишћењу Голобочког потока на територији КО Лозовик.

У наредном периоду, осим повећања нивоа одржавања и изградње нове каналске мреже, неопходно је, у оквиру годишњих програма пословања ЈВП „Србија-воде“ приоритетно реализовати и следеће радове:

- чишћење минор корита реке Језаве од исталоженог наноса и дрвенастог растиња на деловима где је уочено делимично до потпуно засипање корита („Црвени канал“, Радианац, Враново, Скобаљ, Сараорци)

- радове на обезбеђењу минималног протицајног профила реке Раље низводно од изведене регулације, односно наставак радова на регулацији овог водотока;
- радове на обезбеђењу протицајног профила и регулационе радове на Голобочком потоку.
- радове на обезбеђењу протицајног профила и регулационе радове на изучавању и уређењу реке Бадрике
- радове на обезбеђењу протицајног профила и регулационе радове на изучавању и уређењу реке Коњске;
- радове на уређењу делова Петријевског и Тириловачког потока узводно од ретензија;

2.2. Одбрана од поплава на водотоцима II реда, стање на водотоцима

Сходно одредбама Закона о водама који класификује водотоке II реда као све друге који нису пописани у постојећој Одлуци о утврђивању пописа вода I реда („Службени гласник Републике Србије”, број 83/2010) осим водотока који су дефинисани на основу „Плана одбране од бујичних вода на територији града Смедерева“ (Институт „Јарослав Черни“ 2006.године) на територији града постоје и други, различити објекти који по својој функцији врше одводњавање (путни канали, извори, дренажне грађевине, повремени бујични токови и др.) У оквиру послова одржавања, управљач јавних путева је дужан да гради и одржава објекте који служе за сакупљање, одвођење и преусмеравање површинских, прибрежних и подземних вода ради заштите пута, односно суседа пута од штетног дејства вода са пута. Овим објектима сматрају се јаркови (путни канали), риголе, пропусти и други објекти за одвођење воде. Управљач јавним путевима ове радове обавља кроз редовно и периодично одржавање.

Бујични водотоци на територији града Смедерева

Генерална карактеристика скоро свих бујичних водотока на подручју Смедерева јесте велика неуређеност и лоше еколошко стање. Овако неповољна ситуација, проузрокована је интеракцијом природних и антропогених фактора. Природни фактори се углавном манифестују бујањем вегетације у кориту и на обалама водотока, као и ефектима проласка таласа великих вода. Антропогени утицај се односи на одсуство мера и радова за отклањање негативних ефеката природних процеса, као и на активно, директно погоршање постојећих природних услова стварањем дивљих депонија у коритима бујичних водотока.

У току 2015.године, на основу Извештаја Радне групе о стању водотока II реда на територији града Смедерева предузете су активности на извођењу интервентних и превентивних радова на смањењу ризика од поплава на следећим водотоцима:

водоток	локација	Дужина (м)	Опис радова
Река Коњска	Мост у Скобаљу	124	Сечење стабала и шибља у кориту реке, са вађењем пањева који не дестабилизују косине
Биновачки поток	Од аутопута до пута за Биновац	80	Сечење стабала и шибља у кориту потока, са вађењем пањева који не дестабилизују косине и измуљивањем
Водањски поток	Од пута до пута Водањ-М Орашје	400	Сечење стабала и шибља у кориту потока, са вађењем пањева и измуљивањем
Тириловачки поток	Од ретензионог простора до краја насеља Тириловац	847	Сечење шибља у кориту потока, са измуљивањем и чишћењем делова пропуста испод путева

Река Раља	Од парцеле Железаре до 350 м узводно од моста	1050	Сечење стабала и шибља у кориту реке, са вађењем пањева који не дестабилизују косине и измуљивањем
Путни канали	у насељу Липе до забареног дела	1550	Отварање профила путних канала са сечењем шибља, чишћењем и израдом пропуста на улазима у дворишта, израдом перфорираног окна за препумпавање кишне воде и одводом
Поток у Малом Орашју	низводно од моста	500	Сечење шибља са уклањањем из корита потока
Ландолски поток 2	Поред пруге Колари-Водањ	100	Сечење шибља са уклањањем из корита потока
Поток Сегда	Поред пруге I Липска рампа-аутобус.ста.	300	Уклањање муља из корита потока са утоваром и одвозом
Жикина улица	Радицац	3	Упојни бунар
Голобочки поток	Сараорци	-	Снимљено корито, и утврђено да је пропуст испод пута са бетонираним дном чија је кога за 0,8 м виша од узводног дела корита – упућен допис „Путевима Србије“ ЈП, са захтевом за интервенцијом

У циљу реализације горе наведених радова утрошена су буџетска средства у укупном износу од 8.534.987,80 динара са ПДВ-ом.

Осим ових радова извршено је чишћење Петријевског атмосферског колектора у зони успора Дунава, као и делимично чишћење дренажног колектора у улици Ђуре Салаја.

Утрошено је укупно 2. 233.390,00 динара са ПДВ-ом за чишћење Петријевског колектора.

3. ПРЕДЛОГ МЕРА И АКТИВНОСТИ НА СМАЊЕЊУ РИЗИКА ОД ПОПЛАВА

У 2016.години, основне активности мера и радова на смањењу ризика од поплава на водотоцима II реда, потребно је усмерити у два правца:

1. Студијско-истражни радови са израдом пројектне документације за регулисање бујичних водотока односно изградњу заштитних објеката

Извршити фазну реализацију студијско-истражних радова израде техничке документације за сваки бујични водоток, која подразумева припрему техничке документације за сваки водоток појединачно. Овом документацијом дефинишу се два основна сегмента:

- документација о водотоку и сливу;
- документација о брањеном подручју.

Техничка документација о водотоку који угрожава посматрано подручје има фундаментални значај за одбрану од поплава, јер ствара основ за процену степена угрожености приобаља од великих вода.

Осим Удовичког потока за који је 2011.године урађен пројекат регулације ниједан други бујични водоток на територији града није изучен. Недостатак пројектне документације, као и измене Закона о планирању и изградњи које постојећу документацију стару и више деценија чине невалидном, значајно успорава трајно решавање проблема плављења и на водотоцима I реда те се као приоритети у изради пројектне документације предлаже:

- 1) **Учешће града Смедерева у изради (иновирању) пројекта регулације реке Раље на нерегулисаном делу од моста на железничкој прузи до улива железариног колектора**
- 2) **Учешће града Смедерева у изради (иновирању) пројекта регулације Голобочког потока**
- 3) **Учешће града Смедерева у изради пројекта регулације реке Коњске**

2. Извођење интервентних и превентивних радова којима ће се умањити ризик од поплава изливањем воде из корита :

- 1) **Интервентни радови на ослобађању протицајног профила Голобочког потока, (проширење протицајног профила, решавање имовинско-правне проблематике, проширење и ископ деонице на којој се јавља успор)**
- 2) **Наставак интервентних радова на уклањању препрека у водотоку у основном кориту нерегулисаног тока реке Раље (водоток I реда), најкритичније деонице**
- 3) **Интервентни радови на измуљењу корита и уклањању препрека у основном кориту реке Језаве (водоток I реда), најкритичније деонице**
- 4) **Интервентни радови на измуљењу корита и уклањању препрека у основном кориту реке Бадрике**
- 5) **Наставак интервентних радова на измуљењу корита и уклањању препрека у основном кориту осталих мањих водотока (Ландолски поток, Удовички поток, Поток Сегда, Поток Царевац)**

Извођење интервентних радова обухвата: геодетско снимање и власничку идентификацију водотока, машинско и ручно чишћење муља из водотока са одвозом на депонију, уклањање материјала из (не)регулисаног корита са одвозом на депонију, сечење стабала и вађење пањева из нерегулисаног корита са одлагањем, сечење шибља из нерегулисаног корита и приобалног појаса, грађевинске радове на заштити постојећих грађевинских објеката на траси водотока, израду пропуста на водотоцима на месту саобраћајница.

4. ФИНАНСИЈСКИ ИЗВОРИ ЗА РЕАЛИЗАЦИЈУ ПРЕДЛОГА МЕРА И АКТИВНОСТИ НА СМАЊЕЊУ РИЗИКА ОД ПОПЛАВА

За реализацију плана неопходно је обезбедити средства:

- Буџета града Смедерева
- Средства из годишњег програма ЈВП „Србијаводе“
- Средства Дирекције за воде Министарства пољопривреде и заштите животне средине

У оквиру Одлуке о буџету за 2016. годину а у циљу реализације предлога мера и активности на смањењу ризика од поплава за 2016. годину, планирано је укупно 10.577.512,20 динара .

5. ОРГАНИЗАЦИЈА ИНТЕГРАЛНЕ ОДБРАНЕ ОД ПОПЛАВА И ШТЕТНОГ ДЕЈСТВА ВОДА ЗА ВОДЕ II РЕДА НА ПОДРУЧЈУ ГРАДА СМЕДЕРЕВА

5.1. Одбрана угрожених насеља, уређених површина и добара од поплава II реда - градски оперативни план одбране за подручје града Смедерева

У приобаљу нерегулисаних водотока II реда могу се јавити хидролошке појаве које изазивају плавање добара и насеља.

Због тога је Оперативним планом за одбрану од поплава на територији града Смедерева обухваћено подручје које може бити угрожено, не само услед неповољних хидролошких појава у водотоцима II реда без заштитних система, већ и подручје града у целини.

Тиме је обезбеђена могућност интегралне одбране од штетног дејства вода II реда на територији града Смедерева.

Оперативним планом за одбрану од поплава на територији града Смедерева дефинише се програм мера, радова и активности за неповољне хидролошке околности на назначеном подручју. Исти су систематизовани по степенима одбране од поплава и по учесницима са дефинисаним задужењима и обавезама у свакој фази одбране посебно.

5.2. Одбрана од леда на водотоцима II реда на подручју града Смедерева

Ледене појаве на притокама потенцијални су узрок повишења водостаја и плавења приобаља.

Ледене појаве на водотоцима који нису обухваћени Републичким оперативним планом за одбрану од поплава и леда, у надлежности су Града Смедерева.

5.3. Елементарне непогоде, пратеће појаве штетног дејства вода II реда и одбрана од града

Могућност коинциденције неповољних хидролошких услова (који могу изазвати повишене водостаје у водотоцима и бујичне феномене - плавање приобаља), са неповољним метеоролошким појавама (као што су бујичне кише, град у летњим условима, односно ледене кише и снежне падавине у зимским условима), условљава потребу да се планирају мере, радови и активности за превентивну заштиту, за уочавање непосредне опасности и спровођење одбране.

Због очекиваних размера поплава и штета на потенцијално угроженим деловима територије града, овакве појаве се третирају као елементарне непогоде.

6. РУКОВОЂЕЊЕ ОДБРАНОМ ОД ПОПЛАВА ЗА ВОДЕ II РЕДА НА ПОДРУЧЈУ ГРАДА СМЕДЕРЕВА

Руковођење одбраном за воде II реда засновано је на принципима јасне субординације и координације директних и индиректних субјеката.

Специфичност заштите подручја града Смедерева условљава обезбеђење услова за интегрално спровођење одбране од штетног дејства уз учешће:

- Градског штаба за ванредне ситуације на територији града Смедерева

- Члана Градског штаба за ванредне ситуације надлежног за мере заштите и одбране од поплава - коор-

динација, руковођење и реализација Оперативног плана за одбрану од поплава за воде II реда на подручју града Смедерева.

- **Градских субјеката** - надлежне службе Града Смедерева, одговорна лица – повереници за делове подручја града (месне заједнице) и производне системе који се као целине морају засебно штитити, градски комунални системи и расположива оператива која мора бити ангажована у одбрани;

- **Виталних система на подручју града** - институције са седиштем на подручју града без којих се не може одвијати функционисање града у ванредним условима - задовољење потреба становништва и производње, односно институција које могу обезбедити ефикасно спасавање становништва и добара.

6.1. Субјекти руковођења одбраном од поплава за воде II реда на подручју града - одговорности и координација субјеката руковођења у одбрани од поплава

6.1.1. Градски штаб за ванредне ситуације на подручју града Смедерева

6.1.2. Члан Градског штаба за ванредне ситуације надлежан за мере заштите и одбране од поплава

6.1.3. Помоћници члана штаба за ванредне ситуације надлежног за мере заштите и одбране од поплава

6.1.4. Технички сектор, представници градских виталних система, представници привредних система и повереници из Оперативног плана за одбрану од поплава на територији града Смедерева

Сходно Републичком Општем плану одбране од поплава за период 2012.-2018. године, а на основу поглавља Институционално организовање одбране, за координацију одбране од поплава за територију јединице локалне самоуправе задужен је Члан Градског штаба за ванредне ситуације надлежан за мере заштите и одбране од поплава.

Лице задужено за координацију одбране од поплава на територији јединице локалне самоуправе је, за време одбране од поплава на својој територији, дужно да непрекидно размењује информације од значаја за интегрално управљање одбраном од поплава на водама II реда, са јавним водопривредним предузећем, надлежним за спровођење одбране од поплава на водама I реда, на територији јединице локалне самоуправе.

Лице задужено локалним оперативним планом дужно је да евидентира податке о свим поплавама догађајима о поплавама II реда и да их достави надлежном јавном водопривредном предузећу.

Лице задужено локалним оперативним планом дужно је да на територији града организује и спроводи одбрану од поплава као редовну и ванредну одбрану од поплава, али и приликом проглашења ванредног стања. За извођење неопходних радова у циљу управљања заштитним објектима (одржавање, санација, реконструкција и др.) потребно је ангажовати стручне и специјализоване службе односно предузећа. Такве службе, у складу са Законом о ванредним ситуацијама могу да буду у саставу градског штаба за ванредне ситуације на територији града Смедерева.

Лице задужено локалним оперативним планом руководи следећим целинама:

- **помоћници члана штаба** за ванредне ситуације надлежног за мере заштите и одбране од поплава (председници градских и сеоских месних савета и повереници за одбрану од поплава из градских и сеоских месних заједница);

- **технички сектор**: стручна лица из институција које се баве проблематиком одбране од поплава и то ДВП „Смедерево“ Смедерево и стручна лица из предузећа која својом оперативом директно учествују у одбрани (градска јавна комунална предузећа);

- **представници градских виталних система** - медицинске службе, МУП и др.;

- **представници привредних система и повереници** за одбрану од поплава.

7. СИСТЕМ КООРДИНАЦИЈЕ У ВАНРЕДНИМ СИТУАЦИЈАМА

У случајевима када дође до превазилажења редовне и ванредне одбране од поплава за воде II реда на територији града Смедерева, односно у случају евентуалних ванредних ситуација тј. проглашења ванредне ситуације, координацију, примењивање мера и спровођење активности члана Градског штаба за ванредне ситуације надлежног за мере заштите и одбране од поплава, преузима Градски штаб за ванредне ситуације на територији града Смедерева који је формиран на основу Закона о ванредним ситуацијама („Службени гласник Републике Србије“, број 111/2009, 92/2011 и 93/2012).

Задатак Градског штаба је да:

- руководи и кординира рад субјеката система заштите и спасавања и снага заштите и спасавања у ванредним ситуацијама на спровођењу утврђених задатака
- руководи и кординира спровођење мера и задатака цивилне заштите
- разматра и даје мишљење на предлог Процене угрожености и предлог Плана заштите и спасавања у ванредним ситуацијама
- прати стање и организацију заштите и спасавања и предлаже мере за њихово побољшање
- наређује употребу снага заштите и спасавања, средстава помоћи и других средстава која се користе у ванредним ситуацијама
- стара се о редовном информисању и обавештавању становништва о ризицима и опасностима и предузетим мерама
- разматра организацију, опремање и обучавање јединице цивилне заштите, овлашћених, оспособљених правних лица
- сарађује са надлежним органима заштите и спасавања суседних држава у ванредним ситуацијама
- процењује угроженост од настанка ванредне ситуације
- доноси наредбе, закључке и препоруке
- сарађује са штабовима суседних јединица локалне самоуправе
- именује менаџера заштите и заменика менаџера заштите у насељеним местима
- разматра и предлаже доношење одлуке о организацији заштите и спасавања на територији града
- ангажује особљена правна лица и друге организације од значаја за град
- обавља и друге послове у складу са Законом.

Седиште Штаба је зграда Скупштина града Смедерева, улица Омладинска 1 Смедерево, са постојећим системом комуникације - телефонским путем, факсом, и радио везама.

8. ЕВИДЕНТИРАНИ ПОПЛАВНИ ДОГАЂАЈИ ЗА ВОДЕ II РЕДА

- Изливање Ландолског потока у рејону села Колари 1999.године
- Изливање Удовичког потока 2009. и 2010.године
- Изливање Голобачког потока 2009.године и 2010.године
- Појава подземних и површинских вода у селу Колари 2009.године и 2014.године
- Изливање подземних и површинских вода у нижим деловима села Липе 1999.године и у августу и септембру 2014.године
- Изливање подземних и површинских вода у Малом Криваку 1999.године, 2006.године и 2014.године
- Изливање подземних и површинских вода у селу Радинац 2009.године и 2014.године
- Изливање потока Сегда у зони државног пута 2014.године
- Угрожавање локалног пута Л 7 за Сеоне појавом бујице 2014.године
- Изливање Голобачког потока у марту месецу 2015.године

9. ПРОЦЕНА ШТЕТА ОД ШТЕТНОГ ДЕЈСТВА ВОДА II РЕДА

9.1. Идентификација материјалних штета на подручју

Након престанка опасности од штетног дејства вода другог II реда и обезбеђења услова за приступ угроженом подручју, посебна Комисија коју формира Скупштина града, извршава детаљан обилазак подручја, у циљу идентификације материјалних штета по врсти објеката и добара. Наведена Комисија благовремено сачињава Извештај са одговарајућом фото-документацијом.

Начин и делокруг рада ове Комисије дефинише посебан акт Скупштине града.

9.2. Критеријуми за процену штета

Поменути градски акт посебно дефинише и критеријуме за процену штете уз усаглашавање са важећим критеријумима за процену штете републичких институција којима се доставља Извештај.

10. ЗАВРШНЕ ОДРЕДБЕ

Годишњи програм мера и радова за смањење ризика од поплава на водотоцима II реда на територији града Смедерева за 2016.годину, ступа на снагу даном доношења, а објавиће се у “Службеном листу града Смедерева”.

Број 325-10/2016-07
У Смедереву, 1. марта 2016. године

ПРЕДСЕДНИК
СКУПШТИНЕ ГРАДА
Бранче Стојановић, с.р.

23.



На основу члана 13. Закона о подстицајима у пољопривреди и руралном развоју („Службени гласник Републике Србије“; број 10/2013, 142/2014 и 103/2015), Правилника о обрасцу и садржини програма подршке за спровођење пољопривредне политике и политике руралног развоја и обрасцу извештаја о спровођењу мера пољопривредне политике и политике руралног развоја („Службени гласник Републике Србије“, број 24/2015 и 111/2015), члана 32. а у вези са чланом 66. Закона о локалној самоуправи („Службени гласник Републике Србије“, број 129/2007,83/2014-др.закон), члана 19. став 1. тачка 6. Статута града Смедерева („Службени лист града Смедерева“, број 2/2015-пречишћен текст), члана 9. Одлуке о оснивању Фонда за развој пољопривреде града Смедерева („Службени лист града Смедерева“, број 3/2014-пречишћен текст) и Одлуке о буџету града Смедерева за 2016. годину („Службени лист града Смедерева“ број 9/2015 и 1/2016),

Скупштина града Смедерева, на 34. седници одржаној 1. марта 2016. године, донела је

**ПРОГРАМ
ПОДРШКЕ ЗА СПРОВОЂЕЊЕ ПОЉОПРИВРЕДНЕ ПОЛИТИКЕ И
ПОЛИТИКЕ РУРАЛНОГ РАЗВОЈА ЗА ТЕРИТОРИЈУ ГРАДА СМЕДЕРЕВА
ЗА 2016. ГОДИНУ**

1. ОПШТЕ ИНФОРМАЦИЈЕ И ТАБЕЛАРНИ ПРИКАЗ ПЛАНИРАНИХ МЕРА

1.1. Анализа стања

1.1.1. Географске и административне карактеристике

Смедерево се налази у североисточном делу Републике Србије, на десној обали реке Дунав и на надморској висини од 73 метара. Удаљено је од Београда 46 км.

Подручје града се простире на површини од 48.400 ха и чини 0,54% укупне површине Републике Србије. По последњем попису становништва из 2011. године, на подручју града живи 108.209 становника од којих 64.175 живи у Смедереву, а 44.034 живи у 27 сеоских насеља.

Густина насељености износи 223,57 становника по километру квадратном.

1.1.2. Природни услови и животна средина

Смедерево се налази у зони умерено континенталне климе.

Према доминантним морфолошким облицима у рељефу територије града Смедерева истичу се две целине:

- Равничарски рељеф налази се у алувијалној равни реке Дунав, Велике Мораве и Раље на којима преовлађују плодна земљишта без већих ограничења за интезивну обраду и наводњавање и обухвата 52,4% укупне површине;

- Брежуљкасто-брдовит рељеф простире се на део шумадијских брда који је испресецан плитком долинском мрежом а сматра се потенцијалним подручјем за развој савремене пољопривредне производње и чини 47,6% територије.

Узимајући у обзир основна обележја као и правце ефикаснијег коришћења производних потенцијала на територији града Смедерева, издвајају се два реона и то: ратарско-повртарско-сточарски и сточарско-воћарско-виноградарски реон. Повољни климатски услови, морфолошки и педолошки састав земљишта, као и хидролошки услови, погодују развоју свих облика пољопривредне производње.

У погледу квалитета земљишта на територији града Смедерева, најквалитетније земљиште прве и друге класе чини 15,8% од укупне површине, земљишта треће и четврте класе чине 64,30%, што значи да две трећине укупних обрадивих површина представљају изузетно вредан аграрни потенцијал.

Најзаступљеније је земљиште III бонитетне класе које чини површину од 10.280 ха и представља 31,43% површине укупног пољопривредног земљишта.

У погледу тенденције смањења разноликости биљних и животињских врста на територији града Смедерева, стање је као и у највећем делу Републике. Пољопривреда, као природна делатност и овде доводи до умањења и промена природних услова у локалном екосистему.

Основна хидрографска карактеристика града Смедерева је присуство две велике реке, Дунава и Велике Мораве. Дунав пролази током од 20 км, чинећи северну границу града, док Велика Морава представља источну границу Града. Хидрографски, највећим делом територија града припада сливу Велике Мораве. У алувијалним равнима Мораве и Дунава воде има довољно, али је највећи проблем њен квалитет, а не квантитет.

Шуме на подручју Смедерева заузимају 3,6% од укупног расположивог земљишта, што је знатно мање у односу на Републику (26%).

Укупна површина под шумом и шумским земљиштем, износи 1.393 ха. Од тога, шуме у приватном власништву чине 1.008 ха (72,36%), а шуме у државном власништву се простиру на 385 ха (27,64%). Шуме подручја града Смедерева припадају подручју распрострањења климатогене шуме храста сладуна и цера.

Стање и трендови у руралном подручју

1.1.3. Демографске карактеристике и трендови

По последњем попису становништва из 2011. године, на подручју града живи 108.209 становника, од којих у граду живи 64.175 становника (59,30%), а у 27 сеоских насеља живи 44.034 становника (40,70%).

Смедерево је годинама под ударом миграционих кретања становништва, које се досељавало на ово подручје, првенствено због индустријализације и развоја привредне базе. Аутохтоно становништво (рођено у Смедереву) чини 55,98%, а досељено 44,02%.

Смедерево насељава 28 различитих етичких група, од којих су најзаступљенији Срби са 94,91%. Стопа природног прираштаја у Смедереву је негативна од 1998. године (РЗС).

Просечна старосна структура износи 40,91 годину, а у погледу полне структуре, 49,27% становника су мушког пола, а 50,73% чини женска популација.

У односу на укупно становништво, пољопривредно становништво чини 31,1 %, а пољопривредно становништво са регистрованим газдинством чини 10,13%.

У погледу структуре заступљених делатности на територији Смедерева, пољопривредом се бави 19,69 % укупног становништва (остале најзаступљеније гране привреде: прерађивачка индустрија 32,64%, трговина 10,48%, грађевинарство 5,32%).

Доходак који град Смедерево остварује од пољопривреде износи 45,90 %.

1.1.4. Диверсификација руралне економије

Са становишта кретања основних индикатора тржишта рада може се констатовати да Смедерево има показатеље који су типични за централни део Републике.

Стопа незапослености износи 26,81%. По подацима РЗС за 2012. годину запослено је 21.077 лица, а по РЗС за 2013. годину број незапослених лица је 8.723.

У погледу образовне структуре, високо и више образовање поседује 11,65% становништва, средње 49,65%, основно 24,72%, без школске спреме и са непотпуним основним образовањем чини 13,98% становништва.

Привредна структура по секторима делатности и заступљености:

у прерађивачкој индустрији је 32,64% укупно запосленог становништва, у пољопривреди 19,69%, трговини 10,48%, у здравствено-социјалном сегменту 6,69%, у грађевинарству 5,32%, саобраћају 4,19%. Остале гране привреде су заступљене у мањем обиму.

Привреда на подручју Смедерева се развија у више праваца; постојање Железаре и метало-прерађивачких капацитета условљава развој црне металургије и метало-прерађивачке индустрије, а са друге стране велики и неискоришћени потенцијали у пољопривреди чине основ да се много озбиљније приступи свим могућностима за бољи и ефикаснији развој пољопривреде.

1.1.5. Рурална инфраструктура

Подручје града Смедерева поседује разгранату и функционалну инфраструктуру, како на подручју града, тако и у сеоским насељима. По питању развоја саобраћаја, Смедерево поседује повољне услове готово у свим видовима саобраћаја.

Основу путне инфраструктуре града Смедерева чине регионални и локални путеви и деоница магистралног пута којима се одвија градски и приградски саобраћај.

Транзитни саобраћај се одвија пре свега ауто-путем Е-75, који пресеца територију града на северни и јужни део, магистралним путем М-24 и обилазницом.

Укупна дужина магистралних, регионалних и локалних путева на територији града Смедерева је 221 км. Град Смедерево карактерише развијена мрежа магистралних и регионалних путева и солидна мрежа локалних путева.

Може се констатовати да је Смедерево, захваљујући саобраћајном положају европски град, важан републички и регионални центар.

У погледу комуналне инфраструктуре: Смедерево има развијену водоводну мрежу у дужини од 300 км у граду и насељеним местима, на коју је прикључено укупно 70.000 становника (покривеност 63,74%). Годишња производња воде је 8,7 милиона м³ односно 271 л/с.

Канализациона мрежа је у дужини од 150 км и на њу је прикључено укупно 50.000 становника (покривеност 45,50%).

Електро инфраструктуру града Смедерева одликује релативно добра дистрибутивна мрежа, чији поједини делови захтевају реконструкцију и модернизацију. Снабдевање електричном енергијом подручја Смедерева врши се преко преносног система ЕПС-а далеководима од Тердапских хидроелектрана и Костолачких термоелектрана.

На целокупној територији града Смедерева у употреби је расположива фиксна и мобилна телефонија и омогућен је интернет приступ. Регистровано је 35.064 телефонских претплатника (РЗС).

Град Смедерево има изражен проблем одлагања комуналног отпада. Од укупне површине града, 92% није покривено организованим третманом комуналног отпада, односно 38,52% од укупног становништва није обухваћено организованим одлагањем отпада. Одлагање отпада у Смедереву се тренутно врши на градској депонији и делом у рециклажном центру градског ЈКП. Евидентно је и постојање великог броја дивљих депонија - локалних сметлишта, поготову у сеоским насељима, јер рурално подручје није обухваћено организованим сакупљањем отпада. У циљу отклањања уочених недостатака донет је Локални план управљања комуналним отпадом на територији града Смедерева којим су дата решења овог проблема, пре свега изградњом регионалне депоније у Јелен Долу, поспешивањем рада постојећих капацитета, увођењем примарне селекције отпада, повезивањем са другим локалним плановима градова и општина и др.

Највећи проблем у решавању питања управљања отпадом су значајна финансијска средства која локална самоуправа није у могућности да самостално обезбеди.

Показатељи развоја пољопривреде - стање пољопривредних ресурса

1.1.6. Пољопривредно земљиште

Укупно коришћено пољопривредно земљиште 26.560 ха користи 7.107 газдинстава. Територија града Смедерева има 30 катастарских општина и располаже са укупно 33.452 ха 50 ари 44 м² пољопривредног земљишта. Просечна величина поседа је 4,16 ха, а просечна величина парцеле је 0,34 ха (подаци РГЗ- Катастар за 2014. годину).

Комасација пољопривредног земљишта спроведена је ранијих година у три катастарске општине и то: Сараорци, Лугавчина и Липе. У КО Осипаоница комасација је завршена само на 700 ха, а преостале површине се планирају у наредном периоду када се за то обезбеде потребна новчана средства. На комасираном делу површина, каналска мрежа за наводњавање и одводњавање је изграђена, међутим, због неадекватног одржавања функционисање исте је отежано. Овај проблем је нарочито изражен у периодима високог нивоа подземних вода и велике количине атмосферских падавина, тако да су велике површине пољопривредног земљишта у тим периодима поплаване. Низводно поред корита реке Језаве и Мораве пошто је изграђен канал за отпадне воде Железара - Смедерево, пресечени су природни токови вода Бадрике па у доњем току често настају велике поплаве јер вишак воде не може да отиче преко овог канала чиме је угрожено више од 6.000 ха пољопривредног земљишта.

Наводњавано земљиште према категоријама коришћења у пољопривредној производњи има 671 ПГ и то укупно 710 ха, од тога: ораница и башта 563 ха, воћњака 142 ха, винограда 4 ха. Наводњаване површине ораница и башта према врстама усева: жита и кукуруз за силажу 197 ха, поврће, бостан и јагоде 337 ха, остали усеви на ораницама и баштама 29 ха.

Начини наводњавања: површинско 47,1%, орошавањем 13%, кап по кап 39,80%.

Главни извори воде за наводњавање су: подземне воде на газдинству 69,7%, површинске воде на газдинству 4,7%, површинске воде ван газдинства 12,8%, вода из водовода 7,4%, остали извори 5,4%.

Одводњавање земљишта: каналска мрежа - изграђена је на површини од 8,7 ха од тога је у функцији 4,5 ха и цевна дренажа - изграђена на 600 ха, али није у функцији.

Укупно пољопривредно земљиште у државној својини на територији ЈЛС Смедерево износи 3.852,00 ха, од чега се издаје у закуп 2.046,25 ха.

1.1.7. Вишегодишњи засади

Воћарско-виноградарска производња је од посебног значаја за подручје града Смедерева.

Због благе континенталне климе, Смедеревски регион има повољне услове за успешно гајење готово свих воћних врста и винове лозе. У структури површина вишегодишњих засада поред винограда, најзаступљенија воћна врста је јабука, затим бресква, шљива, вишња, кајсија, крушка, јагода, трешња, купина, орах, дуња, мушмула, лешник, бадем и остало. Сталне засаде чине: воћњаци на 4.412 ха и виногради на 381 ха.

Укупне површине под воћним врстама 4.412 ха чине: јабука 1.340 ха, крушка 87 ха, бресква 1.961 ха, кајсија 234 ха, вишња 183 ха, шљива 333 ха, орах 26 ха, лешник 10 ха, остало 212 ха.

1.1.8. Сточни фонд

Сточни фонд на подручју Смедерева бележи свој пад, како по броју грла, тако и у погледу продуктивности. У пределима где је доминантно сточарство, пратећа пољопривредна производња је ратарска и производња индустријског биља.

Ливаде и пашњаци заузимају површину од 1.077 ха односно 4,05% коришћеног пољопривредног земљишта.

Сточно крмно биље (луцерка, сточна репа, сточни грашак, детелина, кукуруз за силажу и др.) се гаје на 2.035 хектара (7,66%), од тога најзаступљеније су површине под луцерком 1.189 ха (4,47%) и детелином 750 ха односно (2,82%) од укупног коришћеног пољопривредног земљишта.

Производна оријентација у сточарству на подручју Смедерева се базира пре свега на производњи млека, јаја и меса. Може се констатовати да у овој производњи нема значајнијих тржних вишкова.

1.1.9. Механизација, опрема и објекти

Агротехничка опремљеност пољопривредних газдинстава није на завидном нивоу у погледу постојеће механизације која је стара и дотрајала. Незавидна економска ситуација у пољопривреди онемогућава произвођача да улаже и обнавља механизацију сходно потребама.

(РЗС) Подаци - попис пољопривреде 2012. године:

механизација: трактори - једносовински 1.586, двоосовински 5.286, комбајни 277; прикључне машине: берачи кукуруза 371, плугови 4.066, тањираче 3.114, дрљаче 2.537, сетво-спремачи 480, ротофрезе 284, растурачи минералног ђубрива 1.150, растурачи стајњака 52, сејалице 1.007, прскалице 1.529, приколице 4.125, косилице 1.032;

опрема и објекти:

објекти за смештај стоке на газдинству: за говеда 2.395, свиње 5.563, кокошке носиле 2.994, за смештај остале стоке 1.141;

објекти за смештај пољопривредних производа на газдинству: кошеви за кукуруз 4.580, амбари 1.975, силоси 25;

сушаре и објекти за силажу на газдинству: сушаре 7, објекти за силажу 202;

објекти за смештај пољопривредних машина и опреме 2.914;

број хладњача на газдинству: 295;

стакленици на газдинству 20, пластеници на газдинству 776;

Код газдинстава која се интензивно баве пољопривредном производњом, ситуација је другачија, односно у коришћењу је новија механизација, опрема и објекти.

1.1.10. Радна снага

У односу на укупно становништво, пољопривредно становништво чини 31,1%, а пољопривредно становништво са регистрованим газдинством чини 10,13%.

Број чланова газдинстава и стално запослених на газдинству 16.054 од тога жене 6.604, мушкарци 9.450.

Број носилаца газдинстава 6.964 од тога мушкараца 6.179, жена 785.

По питању процене старосне и образовне структуре пољопривредне радне снаге ситуација није охрабрујућа. Евидентно је значајније смањење руралног становништва у односу на градско, првенствено због миграција и одласка младих са села. Старосна структура није задовољавајућа, као ни образовна структура пољопривредне радне снаге, од које се не може очекивати одговарајућа примена науке и технологије у пољопривреди.

1.1.11. Структура пољопривредних газдинстава

Од укупног броја домаћинстава на територији ЈЛС Смедерево 34.909, број пољопривредних газдинстава износи 7.107, што чини 20,35%.

Газдинства према величини коришћеног пољопривредног земљишта:

Укупан број пољопривредних газдинстава 7.107 користи 26.560 ха пољопривредног земљишта, што чини просек од 3,73 ха по пољопривредном газдинству.

Не поседује земљиште - 230 ПГ, поседује мање од 1 ха - 1.930 ПГ (укупно 1.029 ха);

поседује 1-2 ха - 1.343 ПГ (укупно 2.009 ха), поседује 2-5 ха - 2.215 ПГ (укупно 7.309 ха), поседује 5-10 ха - 994 ПГ (укупно 6.847 ха);

Број газдинстава која поседују условна грла стоке:

916 ПГ поседују целокупан број грла говеда 3.952 (највећи број ПГ 469 поседује 1-2 грла);

4.024 ПГ поседују целокупно стадо свиња 40.937 (највећи број ПГ 1.709 поседује 3-9 грла);

1.021 ПГ поседују целокупно стадо оваца 9.777 (највећи број ПГ 586 поседује 3-9 грла)

4.185 ПГ поседују целокупно јато живине 276.274 грла (највећи број ПГ 3.499 поседује 1-49 грла односно укупно 65.536 грла живине).

1.1.12. Производња пољопривредних производа

На подручју Смедерева су заступљени сви видови пољопривредне производње. Не може се тачно направити јасна граница о процентуалној заступљености, јер је најчешће у пољопривредним газдинствима заступљено истовремено више пољопривредних производњи, односно произвођачи се интензивно баве једном производњом, а уз то се делимично баве и другим производњама како би заокружили и учинили исплативијим

цео производни циклус. Овакав начин рада је најчешће заступљен у смедеревским селима.

Од укупног броја ПГ 7.105, евидентирано је 5.708 ПГ којима је доминантна производња на ораницама и то на 20.514 ha, 2.912 ПГ поседују сталне засаде у воћарству на укупној површини од 4.412 ха. То говори о најзаступљенијој ратарској производњи на овом подручју пре свега производњи пшенице и кукуруза где се остварује робна производња. Насупрот овој производњи, евидентни тржни вишкови и остварење профита се исказују у воћарско-виноградарској производњи, иако је ова производња, у погледу обрадивих површина значајно мање заступљена.

Остварени обим производње најзначајнијих пољопривредних производа са становишта ЈЛС - Попис 2012. РЗС:

пшеница 16.812 т, кукуруз 34.005 т, шећерна репа 560 т, сунцокрет 165 т, пасуљ 246 т, кромпир 3.697 т, детелина 506 т, луцерка 459 т, виногради 3.743 т, у воћарству: јабука 15.686 т, бресква 17.649 т, кајсија 2.106 т, шљива 2.767 т, вишња 1.830 т и др.

У сточарској производњи најзначајнија је производња млека која износи око 12.000 л сировог млека на дан. Производња меса и јаја је од локалног значаја, јер се не исказују значајнији тржни вишкови.

Природни услови за развој интегралне и органске производње постоје на подручју Смедерева, али нема евидентираних произвођача сертифицираних органских пољопривредних производа.

На територији ЈЛС одржавана су саветовања на тему органске производње и Фонд за развој пољопривреде града Смедерева је имао у програмској понуди за 2014. годину субвенције за увођење стандарда квалитета и сертификацију у пољопривредној производњи. Међутим и поред тога, за сада нема озбиљнијег интересовања за овај вид производње.

1.1.13. Земљорадничке задруге и удружења пољопривредника

Од некадашњих 13 пољопривредних задруга у друштвеној својини, на територији Смедерева активно функционише 6 земљорадничких задруга. Претежна област делатности задруга: ратарска, сточарска, повртарска и воћарска производња, односно пре свега трговина инпутима у пољопривреди неопходних за ове производње, откуп тржних вишкова, жита, воћа итд..

На територији Смедерева функционишу 4 Удружења пољопривредних произвођача, од чега су 2 сточарска удружења, удружење воћара и виноградара и удружење пчелара.

Недостатак довољног удруживања и повезаности у пољопривреди се негативно одражава на стање у пољопривреди у смислу отежаног функционисања. Ово се првенствено односи на набавку инпута у пољопривреди и пласману пољопривредних производа.

1.1.14. Трансфер знања и информација

Систем преноса знања и информација постоји, али све теже налази праву примену у пракси због евидентног недостатка средстава. Подручје Смедерева покрива ПССС у Коларима преко које се организују и реализују различити видови обука и саветовања пољопривредних произвођача у области пољопривредне производње, заштите и одржања природних ресурса и многих других питања од руралног значаја. У том смислу, од значаја је и надлежно Одељење Градске управе Смедерево, односно Одсек за пољопривреду и Фонд за развој пољопривреде града Смедерева, који чине спрегу између произвођача, пољопривредних задруга и удружења, подручне пољопривредне службе и надлежног Министарства и који својим мерама и активностима активно учествују у развоју пољопривреде на територији града Смедерева.

1.2. Табеларни приказ планираних мера у програму

Табела 1. Мере директних плаћања

Редни број	Назив мере	Шифра мере	Планирани буџет за меру (укупан износ по мери у РСД)	Износ подстицаја по јединици мере (апсолутни износ у РСД)	Износ подстицаја по кориснику (%) (нпр. 30%, 50%, 80%)	Максимални износ подршке по кориснику (ако је дефинисан) (РСД)
1.	Регреси	100.1.	1.000.000,00	2.000,00	40%	40.000,00
2.						
3.						
<i>n+1...</i>						
	УКУПНО		1.000.000,00			

Табела 2. Мере кредитне подршке

Редни број	Назив мере	Шифра мере	Планирани буџет за меру (укупан износ по мери у РСД)	Износ подстицаја по јединици мере (апсолутни износ у РСД)	Износ подстицаја по кориснику (%) (нпр. 30%, 50%, 80%)	Максимални износ подршке по кориснику (ако је дефинисан) (РСД)
1.	Кредитна подршка	100.2.	2.800.000,00	-	70%	-
2.						-
3.						
<i>n+1...</i>						
	УКУПНО		2.800.000,00			

Табела 3. Мере руралног развоја

Редни број	Назив мере	Шифра мере	Планирани буџет за меру (укупан износ по мери у РСД)	Износ подстицаја по кориснику (%) (нпр. 30%, 50%, 80%)	Максимални износ подршке по кориснику (ако је дефинисан) (РСД)
1.	Инвестиције у физичка средства пољопривредних газдинстава	101.	4.200.000,00	40%	100.000,00
2.	Обнављање пољ.производног потенцијала нарушеног елемент.непогод.	104.	3.000.000,00	100%	
3.	Трансфер знања и развој	305	2.400.000,00	100%	

	саветодавства			
4.				
<i>n+1...</i>				
	УКУПНО		9.600.000,00	

Табела 4. Мере које нису предвиђене у оквиру мера директних плаћања, мера кредитне подршке и у оквиру мера руралног развоја)

Редни број	Назив мере	Шифра мере	Планирани буџет за меру (укупан износ по мери у РСД)	Износ подстицаја по кориснику (%) (нпр. 30%, 50%, 80%)	Максимални износ подршке по кориснику (ако је дефинисан) (РСД)
1.	Набавка лекова за превенцију и заштиту од болести у пчеларству	603	500.000,00	70%	
2.					
3.					
<i>n+1...</i>					
	УКУПНО		500.000,00		

Табела 5. Табеларни приказ планираних финансијских средстава

Буџет	Вредност у РСД
Укупан износ средстава из буџета ЈЛС планираних за реализацију Програма подршке за спровођење пољопривредне политике и политике руралног развоја	13.900.000,00
Планирана средства за директна плаћања	1.000.000,00
Планирана средства за кредитну подршку	2.800.000,00
Планирана средства за подстицаје мерама руралног развоја	9.600.000,00
Планирана средства за мере које нису предвиђене у оквиру мера директних плаћања и у оквиру мера руралног развоја	500.000,00

1.3. Циљна група и значај промене која се очекује за кориснике након примене Програма

Програмом Мера подршке за унапређење пољопривредне политике и политике руралног развоја за територију града Смедева за 2016.годину, утврђује се структура мера, намена и начин коришћења средстава за 2016.годину у укупном износу од 13.900.000,00 динара, која су Одлуком о буџету града Смедерева за 2016.годину Службени лист Града Смедерева број 9/2015, опредељена на буџетским позицијама 94, 99 и 100, конто 4511, у оквиру програмске активности - развој пољопривреде.

Потенцијални корисници мера подршке су регистровани пољопривредни произвођачи, задруге, удружења, сеоске месне заједнице и остала правна лица која имају регистроване делатности у пољопривреди. На основу досадашњих показатеља, очекује се значајно интересовање за коришћење мера Програма подршке на територији ЈЛС. Избор дефинисаних мера је утврђен у складу са потребама подручја на коме се Програм реализује. Реализација Програма, представља значајну подршку смањењу производних трошкова произвођача, доприноси стварању основа за што већи број регистрованих

газдинстава и за уређењу и организованију пословање и живот у руралном подручју. Начин остваривања права на подстицаје у ЈЛС подразумева и условљава предходна улагања у развој пољопривреде и ефикаснију продуктивност, на основу чега се и остварује утврђени износ повраћаја средстава. Произвођачи се стимулишу мерама подршке на рад, улагања и развој пољопривредне производње, јер је то једини начин на основу чега могу остварити субвенције утврђене Програмом. Мере предвиђене Програмом ће довести до побољшања квалитета живота, повећања продуктивности газдинстава и ефикасности, подстицања удруживања и очувања производње традиционалних производа.

1.4. Информисање корисника о могућностима које пружа програм подршке за спровођење пољопривредне политике и политике руралног развоја

Информисање потенцијалних корисника о донетом Програму мера подршке, начину и условима за подношење захтева за добијање средстава, врши се објављивањем Јавног позива, обавештавањем преко сеоских месних канцеларија Градске управе Смедерево, преко подручне пољопривредне стручне службе, путем трибина, обавештавањем на сајту града Смедерева и преко локалних средстава информисања - новина, телевизије, радија.

1.5. Надзор и евалуација

Пре израде Програма подршке, предходно се изврши анализа искоришћених средстава у предходном периоду и постигнути ефекти на терену од примене појединачне мере. Мере за које није постојало интересовање или немају ефекат примене у пољопривредној пракси на подручју Смедерева се не обухватају програмом. У складу са предвиђеним средствима за реализацију програма врши се избор оних мера које задовољавају потребе, како моравског подручја, где преовладава ратарско- сточарска и повртарска пољопривредна производња, /набавка грла, вештачко осемењавање, опрема за пластенике, наводњавање и сл./ тако и шумадијског подручја где се произвођачи баве првенствено воћарско-виноградарском производњом/користе средства за осигурање усева, опрему за наводњавање итд./ или мере директних плаћања, као што је суфинансирање камата за пољопривредне кредите, за које су пољопривредни произвођачи посебно заинтересовани. Прати се ефективност примењених мера од чега зависи њихова будућа примена. Систем прописаних услова, документације и одобравања средстава је утврђен и примењује се у потпуности, као и систем надзора и контроле одобрених средстава који се врши у складу са проценама, путем добијања информација са терена и сл., тако да све то укупно резултира строго наменским коришћењем средстава, што је и крајњи циљ Програма подршке.

2. ОПИС ПЛАНИРАНИХ МЕРА

2.1. Назив и шифра мере: РЕГРЕСИ 100.1

2.1.1. Образложење

За ову меру постоји посебна заинтересованост на руралном подручју града Смедерева, који се бави ратарско-сточарском производњом. Од посебног значаја је за развој и унапређење развоја сточарства, као гране пољопривреде.

Регрес за репродуктивни материјал (вештачко осемењавање), у предходним годинама је користило и до 300 регистрованих пољопривредних газдинстава. За ову инвестицију постоји константно интересовање, тако да је и у предходној години извршено осемењавање 954 крава и јуница. Ова мера је значајна са становишта развоја и

унапређења сточарства на подручју града Смедерева, првенствено развоја говедарства, обзиром да званични показатељи показују смањење броја говеда за ово подручје.

Поред ових квантитативних показатеља, значајни су и квалитативни показатељи да се овом мером постиже побољшање расног састава говеда, а тиме и већа продуктивност у производњи млека и меса. На овај начин, пољопривредна газдинства су мотивисана да сачувају грла у производном запату и увећавају њихов број. Ова активност се реализује у сарадњи са ветеринарским станицама или привредним субјектима које су регистроване за пружање услуга вештачког осемењавања на територији града. Поред тога, послове селекције у говедарству (матичење говеда) за подручје Смедерева врши ПЗ Пландиште из Велике Планае.

Ова Мера је у складу са националном и локалном аграрном политиком, односно Стратегијом пољопривреде и руралног развоја Републике Србије 2014.-2024.године.

2.1.2. Циљеви мере

Мера представља пре свега подршку развоју и продуктивности сточарској пољопривредној производњи на територији града Смедерева. Представља подстрек произвођачима за интензивну производњу. Циљеви мере су обезбеђивање средстава, стабилизација доходака у пољопривреди, побољшање расног састава у сточарству, постизање веће продуктивности у производњи. Овом мером се постижу већа улагања у пољопривреду, чиме се постиже и већа добит, која је крајњи циљ пољопривредних произвођача. Ова мера и ниво њеног спровођења дефинитивно представља објективну слику сточарства, које није у обиму у којем би требала да буде. Међутим, стална и све већа заинтересованост произвођача за ову Меру, иде у прилог очекивању да долази до позитивних помака и напредка у развоју сточарства. Значај ове мере се огледа у одрживости и развоју сточног фонда који је у паду, увећањем броја крупних грла, постиже се побољшање расног састава говеда, а тиме и већа продуктивност у производњи млека и меса.

2.1.3. Веза са мерама Националног програма за рурални развој Републике Србије (НППР)

Није примењиво обзиром да Национални програм за рурални развој Републике Србије (НППР) није усвојен.

2.1.4. Крајњи корисници

Крајњи корисници мере су физичка лица - носиоци регистрованог пољопривредног газдинства.

2.1.5. Економска одрживост

Подносилац захтева за средства по овој мери нема обавезу достављања бизнис плана или пројекат о економској одрживости улагања.

2.1.6. Општи критеријуми за кориснике

Општи услови које корисници треба да испуне да би могли да користе финансијска средства предвиђена овом мером и су :

- да су пољопривредна газдинства (физичка и правна лица) уписана у Регистар пољопривредних газдинстава са активним статусом,
- да су пребивалиште (или седиште правног лица) и пољопривредна производња подносиоца захтева на територији града Смедерева и
- да подносилац захтева и чланови његовог газдинства немају неизмирених обавеза према Фонду за развој пољопривреде града Смедерева на дан подношења захтева и
- потписана изјава да не постоји захтев за исто улагање у другим јавним фондовима.

2.1.7. Специфични критеријуми

Нема специфичних критеријума. За реализацију ове мере корисник је у обавези да испуни само опште критеријуме.

2.1.8. Листа инвестиција у оквиру мере

Шифра инвестиције	Назив инвестиције
100.1.1.	Регрес за репродуктивни материјал (вештачко осемењавање)

2.1.9. Критеријуми селекције

Није предвиђено рангирање, односно селекција корисника. Захтеви се решавају по редоследу пријема захтева са потребном документацијом, до утрошка средстава.

2.1.10. Интензитет помоћи

Минимални и максимални апсолутни износи који ће бити подржани путем Мере: -за инвестицију вештачко осемењавање, исплаћује се минимално 2.000,00 динара по приплодном грлу, а максимално је могуће остварити 40.000,00 динара по газдинству за осемењавање до 20 грла.

2.1.11. Индикатори/показатељи

Редни број	Назив показатеља
1.	број газдинстава-подносилаца захтева
2.	број осемењених грла у текућој години

2.1.12. Административна процедура

Реализацију ове Мере спроводи Фонд за развој пољопривреде града Смедерева, путем обавештавања и позива пољопривредним газдинствима преко сеоских месних канцеларија, јавним оглашавањем, путем веб стране града Смедерева и др. Крајњи рок за подношење захтева је 01.12.2016.године, односно до утрошка средстава. Прихватљиви су само докази о предметним улагањима пољопривредних произвођача из текуће године, за конкурисање по донетом Програму подршке. Пријем захтева, документације и административну проверу документације врши техничко лице Фонда. Захтеви по овој мери се решавају по систему прво пристиглих захтева (first come first served). Техничку, стручну и административну помоћ Фонду обезбеђују надлежна Одељења Градске управе: Одељење за привреду, лер и јавне набавке - Одсек за пољопривреду и Одељење за финансије и локалну пореску администрацију.

Пријему захтева предходи спровођење целокупне процедуре и то:

- усвајање Програма Мера на Градском већу;
- добијање сагласности на Програм мера надлежног Министарства;
- доношење Програма мера у Скупштини Града - од стране оснивача Фонда;
- доношења Одлуке на Управном одбору Фонда којом се прецизира и дефинише Мера из донетог Програма (у погледу услова за коришћење конкретне мере и инвестиције, износа и потребне документације која се подноси уз захтев);
- добијања сагласности извршиоца буџета - градоначелника на донету Одлуку УО Фонда за реализацију мере.

Након наведене процедуре може се отпочети са пријемом захтева и документације за предметну Меру. Пристигли захтеви са документацијом се хронолошки разврставају и разматрају и приступа се њиховом решавању. Цео поступак пролази кроз неколико нивоа провера, како би се избегли било какви могући превиди и како би се поступак реализације одвијао у потпуности у складу са прописаним условима и утврђеним критеријумима.

2.2. Назив и шифра мере : КРЕДИТНА ПОДРШКА 100.2

2.2.1. Образложење

Кредитна подршка представља врсту подстицаја којом се пољопривредним газдинствима омогућава лакши приступ коришћења кредита код пословних банака и на тај начин се остварују повољнији економски услови за унапређење активности за започињање, одржавање и унапређење пољопривредне производње.

Краткорочно и дугорочно кредитирање пољопривредне производње спроводиће се субвенционисањем камата за пољопривредне кредите који се користе у циљу развоја сточарства, ратарства, повртарства, воћарства и виноградарства. Ова Мера се спроводи дужи низ година, а од 2010. године искључиво преко пословних банака. Фонд за развој пољопривреде закључује Споразум о пословној сарадњи са банком, која достави најповољнију понуду за краткорочно и дугорочно кредитирање у пољопривреди. За ову меру постоји изражено интересовање пољопривредних произвођача. Банка у складу са својом пословном политиком прописује потребну документацију.

Фонд за развој пољопривреде града Смедерева врши субвенционирање камате у складу са Споразумом о пословној сарадњи са Банком. По краткорочним кредитима након повраћаја кредита и измирења свих обавеза Фонд извршава уплату субвенционираних дела Банци по достављеном обрачуну, а по дугорочним кредитима уплата субвенционираних дела камате се врши по доспелости рата, углавном два пута годишње са доспећем обавеза 30.06. и 31.12. у текућој години. Како је Фонд ранијих година учествовао и са сопственим средствима у кредитирању, по том основу ће имати повраћај значајних средстава од банака која ће користити за реализацију Мера подршке. Ова Мера је у складу са националном и локалном аграрном политиком, односно Стратегијом пољопривреде и руралног развоја Републике Србије 2014.-2024.године.

2.2.2. Циљеви мере

Мера представља подршку развоју целокупној пољопривредној производњи на територији града Смедерева. Представља значајну материјалну подршку, јер субвенционише износ уговорене камате преко 5%. Посебно је изражен економски и социјални ефекат, јер се овом мером значајно појефтиније улагање у пољопривредну производњу и чини је економски исплативијом.

Крајњи циљ реализације ове мере је побољшање структуре газдинства, унапређење пласмана, модернизација производње и унапређење конкурентности.

2.2.3. Веза са мерама Националног програма за рурални развој Републике Србије (НППР)

Није примењиво обзиром да Национални програм за рурални развој Републике Србије (НППР) није усвојен.

2.2.4. Крајњи корисници

Крајњи корисници мере су:

- физичка лица - носиоци регистрованих пољопривредних газдинстава,
- правно лице или предузетник уписани у Регистар пољопривредних газдинстава који имају регистровану делатност у области пољопривреде.

2.2.5. Економска одрживост

Износ кредита који ће бити одобрен, доказивање економске одрживости кроз одређену форму бизнис плана или пројекта, контрола наменског коришћења средстава кредита и други услови су утврђени пословном политиком банке које одобравају кредите.

Избор пословне банке са најповољнијим условима кредитирања извршиће се путем јавног позива. Локална самоуправа дефинише износе, рокове и намену коришћења кредитних линија и даје сагласност за одобравање кредита за сваког корисника појединачно, уколико испуњава услове предвиђене Програмом подршке.

2.2.6. Општи критеријуми за кориснике

Општи услови које корисници треба да испуне да би могли да користе финансијска средства предвиђена овом мером за субвенционирање камате су:

- да су пољопривредна газдинства (физичка и правна лица) уписана у Регистар пољопривредних газдинстава са активним статусом,
 - да су пребивалиште (или седиште правног лица) и пољопривредна производња подносиоца захтева на територији града Смедерева и
 - да подносилац захтева и чланови његовог газдинства немају неизмирених обавеза према Фонду за развој пољопривреде града Смедерева на дан подношења захтева.
 - потписана изјава да не постоји захтев за исто улагање у другим јавним фондовима.
- У случају да неки од ових услова није испуњен, Фонд за развој пољопривреде града Смедерева неће дати тражену сагласност банци и кредит неће бити одобрен.

2.2.7. Специфични критеријуми

Нема специфичних критеријума.

2.2.8. Листа инвестиција у оквиру мере

Шифра инвестиције	Назив инвестиције
100.2.1.	суфинансирање камата за пољопривредне кредите

2.2.9. Критеријуми селекције

Није предвиђено рангирање односно селекција корисника од стране ЈЛС.

Посебне критеријуме и услове утврђује пословна банка која одобрава кредитна средства до утрошка оквира предвиђених средстава.

2.2.10. Интензитет помоћи

Субвенционисање камата се врши регистрованим пољопривредним произвођачима за утврђени износ камате преко 5%, односно интензитет помоћи је до 70% од укупне ефективне каматне стопе. Обавезе корисника кредита су накнаде и трошкови у току одобравања и реализације кредита, а суфинансира се ефективна каматна стопа. Ефективна каматна стопа мора бити фиксна током периода отплате кредита.

2.2.11. Индикатори/показатељи

Редни број	Назив показатеља
1.	укупан износ ангажованих средстава пословне банке

2.	број корисника кредита са суфинансираном каматом
3.	укупан износ исплаћених субвенционираних камата у текућој години

2.2.12. Административна процедура

Реализацију ове мере спроводи пословна банка, Фонд за развој пољопривреде града Смедерева и Одељење за финансије и локалну пореску администрацију Градске управе Смедерево. Све обавезе за суфинансирање камата у 2016. години се врше по основу раније уговорених обавеза. Управни Одбор Фонда за развој пољопривреде града Смедерева извршиће избор пословне банке години са најповољнијим условима путем јавног позива и закључиће се уговор са изабраном банком. Након закључења уговора са банком, расписује се јавни позив за подношење захтева за одобрење кредита корисницима. Краткорочни и дугорочни кредити са каматом која се субвенционира одобраваће се за обртна и основна средства, односно за реализацију текућих сезонских активности у пољопривреди - набавку репроматеријала (семенска роба, расад, садни материјал, ђубриво, гориво, средства за заштиту биља, сточна храна и друго), набавку приплодних грла, грла за тов, ројева и матица пчела, набавку нове механизације за пољопривредну производњу, набавку опреме за прераду, чување и пласман пољопривредних производа и друго.

Кредит се реализује плаћањем по профактури или на основу купопродајног уговора.

Кредитне линије ће се одобравати до утрошка расположивих средстава, а најкасније до 15.11.2016. године.

Проверу и спречавање двоструког финансирања је могуће извршити преко пословних банака које одобравају кредите у пољопривреди. Одобравању кредита у банкама предходи процедура током које се утврђују сви неопходни показатељи. Повлачењем извештаја кредитног бироа утврђује се задуженост клијента по свим основама и добија се увид у редовност измирења обавеза. Пословна политика банке одређује прихватљиву меру степена задужености и за сваког пољопривредног произвођача понаособ захтева сагласност за одобрење кредита од Фонда за развој пољопривреде града Смедерева. Поред тога, уколико пољопривредни произвођач нема адекватне показатеље, има исказане доцње, необјективну задуженост, лошу класификацију и сл., у последњих 12 месеци, банка одбија његов захтев.

2.3. Назив и шифра мере :

Инвестиције у физичка средства пољопривредних газдинстава 101.

2.3.1. Образложење

Мера обухвата готово све сегменте пољопривреде и пољопривредне производње у свим облицима. Сврха мере је унапређење и развој пољопривредне производње. Ефекти ове Мере имају конкретне показатеље у смислу директног улагања у пољопривредну производњу, повећања продуктивности у раду, увећања и осавремењавања пољопривредне производње итд.

У предходном периоду у ове инвестиције је Фонд пласирао најзначајније износе субвенција. За ову Меру постоји велико интересовање произвођача. Значајан број пољопривредних произвођача је у 2015. години средства за ове Мере искористио од Министарства пољопривреде и заштите животне средине. Двоструког финансирања није било, јер су у ЈЛС односно Фонду за развој пољопривреде издате потврде за потребе конкурсања код надлежног Министарства. Поред тога ажурно је вођена евиденција о свим поднетим захтевима и оствареним субвенцијама корисника по мерама и инвестицијама.

Сектор Млеко:

Сектором доминирају мали произвођачи, одрживе и делимично одрживе фарме. На територији ЈЛС 916 РПГ поседују 3.952 грла говеда. Од тога 51,2 РПГ поседује 1-2 грла говеда. На територији града Смедерева регистровано је и евидентирано свега 20 РПГ која поседују 20 и више говеда у стаду. На територији ЈЛС се дневно произведе 12.000 литара сировог млека. Евидентан проблем ове производње је ниска продуктивност и квалитет сировог млека који још увек не испуњава стандарде ЕУ. Инвестиција набавке квалитетних млечних грла је један од најбитнијих начина за побољшање расног састава односно квалитета производа. Ефекат ове Инвестиције се огледа у квантитивним и квалитативним показатељима.

Сектор: Воће, грожђе и поврће

Овај сектор на подручју Смедерева карактерише специјализована производња, али и уситњеност парцела. Просечна површина под сталним засадама воћа по РПГ износи 1,51 ха, виноградом 3,44 ха и под поврћем 2,39 ха. Воћарство заузима 16,61% површине укупног пољопривредног земљишта /најзаступљенији засади под јабуком, бресквом и шљивом/, виноградство 1,43%, а површине засноване поврћем заузимају 2,17% /најзаступљеније површине под бостаном, паприком, купусом, парадајзом/. Високи трошкови производње, проблем пласмана и ниска цена производа доводе до немогућности адекватног финансирања у овај вид производње. Поред тога, недовољна примена агротехнике и технологије, низак степен стручне оспособљености, одсуство наводњавања и други фактори додатно утичу на остварену производњу која не постиже максимум у погледу количина и квалитета.

Ова Мера је у складу са националном и локалном аграрном политиком, односно Стратегијом пољопривреде и руралног развоја Републике Србије 2014.-2024.године.

2.3.2. Циљеви мере

Са економског аспекта Мера представља значајну подршку произвођачима јер им се путем субвенционирања умањују трошкови улагања у пољопривредну производњу. Захваљујући овим Мерама и овом виду подршке произвођачи се лакше одлучују на нова улагања, осавремењавање и интензивирање производње. Примена ових Мера има за циљ подстрек произвођачима да се баве планираном пољопривредном производњом, са високим и стабилним приносима, увођењем и применом нових технологија и опреме које повећавају сигурност у обим и квалитет производње. Ефекат примене Мера се одражава у свим сегментима примене, како у ратарској, повртарској и сточарској производњи, тако и у развоју воћарства и виноградарства. Циљеви мере су обезбеђивање средстава, стабилизација доходака у пољопривреди, побољшање расног састава у сточарству, постизање веће продуктивности и квалитета производа, унапређење техничко-технолошке опремљености, постепено усклађивање са стандардима ЕУ.

2.3.3. Веза са мерама Националног програма за рурални развој Републике Србије (НППР)

Није примењиво обзиром да Национални програм за рурални развој Републике Србије НППР није усвојен.

2.3.4. Крајњи корисници

Крајњи корисници су активна:

-регистрована пољопривредна газдинства - физичка лица укључујући и предузетнике и
-правна лица, која су регистрована у Националном регистру пољопривредних газдинстава у складу са Законом о пољопривреди и руралном развоју.

2.3.5. Економска одрживост

Подносиоци захтева немају обавезу доказивања економске одрживости улагања кроз одређену форму бизнис плана или пројекта, обзиром да су износи који се одобравају лимитирани до 100.000,00 динара по пољопривредном газдинству које је могуће остварити. Подносиоци захтева имају обавезу доказивања економског улагања кроз достављање прописане документације. Овим начином се уједно врши и контрола наменског коришћења средстава која се остварују путем субвенција.

2.3.6. Општи критеријуми за кориснике

Општи услови које корисници треба да испуне да би могли да користе финансијска средства предвиђена овом Мером су :

- да су пољопривредна газдинства (физичка и правна лица) уписана у Регистар пољопривредних газдинстава са активним статусом;
 - да су пребивалиште (или седиште правног лица) и пољопривредна производња подносиоца захтева на територији града Смедерева;
 - да подносилац захтева и чланови његовог газдинства немају неизмирених обавеза према Фонду за развој пољопривреде града Смедерева на дан подношења захтева;
 - само се инвестиције из текуће године могу сматрати прихватљивим за надокнаду трошкова по Програму подршке у текућој години.
 - потписана изјава да не постоји захтев за исто улагање у другим јавним фондовима;
- У случају да неки од ових услова није испуњен, Фонд за развој пољопривреде града Смедерева неће позитивно решити захтев пољопривредног произвођача и субвенција неће бити одобрена.

2.3.7. Специфични критеријуми

Специфичних критеријуми не постоје

2.3.8. Листа инвестиција у оквиру мере

Шифра инвестиције	Назив инвестиције
101.1.1	Набавка квалитетних приплодних јуница млечних раса или сименталског говечета
101.3.3.	Набавка механизације и опреме за сетву, садњу, заштиту биља и наводњавање за воћар. и виноградарску производњу, висококвалитетних прскалица и атомизера, система кап по кап, пластичних фолија и др.
101.3.4.	Изградња стакленика и набавка опреме/материјала за повртарску и производњу јагодастог воћа, вишеслојних фолија ,система за загревање пластеника и др.

2.3.9. Критеријуми селекције

Није предвиђено рангирање односно селекција корисника од стране ЈЛС. Досадашњи начин рада по пристиглости захтева и испуњености услова се показао као ефикасан у раду и није било приговора од стране пољопривредних газдинстава.

2.3.10. Интензитет помоћи

Минимални и максимални апсолутни износи који ће бити подржани путем Мере:

- сектор млеко-исплаћује се минимално 40% од трошкова куповине грла, максимално 100.000,00 динара по РПГ.
- сектор воће, грождје и поврће - износ субвенције по РПГ је минимално 40% од висине инвестиције, максимално 100.000,00 динара .

2.3.11. Индикатори/показатељи

Редни број	Назив показатеља
1.	број поднетих захтева - РПГ по инвестицији
2.	укупна одобрена средства по инвестицији
3.	број газдинстава која су модернизовала производњу у опреми
4.	број набављених грла

2.3.12. Административна процедура

Мера ће бити спроведена од стране ЈЛС односно Фонда за развој пољопривреде града Смедерева. Инвестиције које ће се финансирати у оквиру ове мере ће бити реализоване кроз јавне позиве за подношење захтева, објављивањем путем штампаних и електронских медија.

Поступак пријема захтева почиње након доношења Програма подршке за 2016.годину у органима ЈЛС. Рок за пријем захтева је отворен до 01.12.2016.године, односно до утрошка планираних средстава по мери, утврђених Програмом мера.

Захтеви се подносе од стране корисника на обрасцима у складу са условима који су прописани. По пријему захтева спроводе се детаљне административне провере да ли су испуњени сви услови за одобрење захтева и да ли је достављена прописана документација (статусна документација, да је регистровано активно газдинство, да поседује доказе о извршеном плаћању, гаранције за купљену робу, опрему итд.), што је посебно прописано Одлукама Управног одбора Фонда за сваку Меру, односно инвестицију. Комплетирани захтеви се решавају по редоследу подношења до утрошка предвиђених средстава по инвестицији и предвиђеног рока.

2.4. Назив и шифра мере : Обнављање пољопривредног производног потенцијала нарушеног елементарним непогодама и катастрофалним догађајима и увођење одговарајућих превентивних активности 104.

2.4.1. Образложење

У оквиру Мере 104. Инвестиција 104.1 Улагање у заштиту од елементарних непогода , неповољних климатских прилика и катастрофалних догађаја, је од посебног значаја за рурално подручје града Смедерева. Разлози за издвајање средства за ову намену су у чињеници да је пољопривредна делатност на подручју Смедерева веома подложна утицају временских непогода (град, суша, поплаве) од којих се не може заштитити или не постоји економска исплативост успостављања ефикасне заштите. Систем противградне заштите на подручју града Смедерева чине 17 противградни станица на којима је ангажовано 34 стрелаца. Сезона одбране од града траје 6 месеци (од 15.04. до 15.10. текуће године). Како би систем противградне заштите што ефикасније функционисао, Фонд за развој пољопривреде у континуитету издваја средства за суфинансирање опремања противградних станица додатном набавком ракета у сарадњи са МУП - Сектором за ванредне ситуације.

Ова Мера је у складу са локалном аграрном политиком.

Планирана Мера има потпуну оправданост, јер је у питању заштита имовине и пољопривредних површина од елементарне непогоде - града. Искуства показују да би у

случају неспровођења ове Мере и дејства временских непогода последице могле бити катастрофалне у смислу велике и непроцењиве материјалне штете у пољопривреди.

За случај неспровођења ове Мере не постоје одговарајућа, алтернативна решења.

У оквиру Мере 104. Инвестиција 104.3 Осигурање усева, плодова, вишегодишњих засада, расадника и животиња је од посебног значаја за све области пољопривредне производње. Посебно је изражено осигурање у воћарству, које је заступљено са више од 70%, док је у ратарско-повртарско-сточарској производњи учешће субвенционирања до 30%. За ову инвестицију су заинтересовани произвођачи који се интензивно баве пољопривредном производњом на већим површинама, које захтевају значајнија улагања. Разлози за издвајање средства за ове намене су у чињеници да је пољопривредна делатност на подручју Смедерева подложна утицају временских непогода. Овом мером се врши подстицај пољопривредних произвођача да осигурају своја пољопривредна добра, чиме се обезбеђује стабилност доходка, смањење ризика у пољопривредној производњи, смањивање дугорочно негативних последица штета проузрокованих природним непогодама.

2.4.2. Циљеви мере

Ова Мера доприноси превентивној заштити пољопривредне производње и у том смислу произвођачима представља вид сигурности. Представља подршку развоју и продуктивности целокупној пољопривредној производњи и подстрек за бављење интензивном производњом. Овом мером се постижу већа улагања у пољопривреду, чиме се постиже и већа добит, што је основни циљ пољопривредних произвођача. Ниво спровођења ове Мере представља објективну слику учешћа интензивне и организоване производње. Све већа заинтересованост произвођача за ову меру иде у прилог очекивању да долази до позитивних помака и напретка у развоју пољопривреде.

2.4.3. Веза са мерама Националног програма за рурални развој Републике Србије (НППР)

Није примењиво обзиром да Национални програм за рурални развој Републике Србије није усвојен.

2.4.4. Крајњи корисници

У оквиру ове Мере, крајњи корисник Инвестиције 104.1 је град Смедерево.

Крајњи корисници Инвестиције 104.3 су физичка лица - носиоци регистрованих пољопривредних газдинстава.

2.4.5. Економска одрживост

Није примењиво за Инвестицију 104.1.

Подносиоци захтева за Инвестицију 104.3 немају обавезу достављања бизнис плана или пројекат о економској одрживости улагања.

2.4.6. Општи критеријуми за кориснике

Општи критеријуми за кориснике Инвестиције 104.1. не постоје.

Општи услови које корисници треба да испуне да би могли да користе финансијска средства предвиђена Инвестицијом 104.3 су :

- да су пољопривредна газдинства (физичка и правна лица) уписана у Регистар пољопривредних газдинстава са активним статусом;
- да су пребивалиште (или седиште правног лица) и пољопривредна производња подносиоца захтева на територији града Смедерева;
- да подносилац захтева и чланови његовог газдинства немају неизмирених обавеза према Фонду за развој пољопривреде града Смедерева на дан подношења захтева;

- само се инвестиције у текућој години могу сматрати прихватљивим за надокнаду трошкова по Програму подршке у текућој години.
- потписана изјава да не постоји захтев за исто улагање у другим јавним фондовима;

2.4.7. Специфични критеријуми

Специфични критеријуми за кориснике ове мере не постоје.

2.4.8. Листа инвестиција у оквиру мере

Шифра инвестиције	Назив инвестиције
104.1.	Улагање у заштиту од елементарних непогода, неповољних климатских прилика и катастрофалних догађаја
104.3.	Осигурање усева, плодова, вишегодишњих засада, расадника и животиња

2.4.9. Критеријуми селекције

Критеријуми селекције за Инвестицију 104.1. се не примењују.

За Инвестицију 104.3 није предвиђена селекција, већ се захтеви са потпуном документацијом решавају по редоследу пријема, до утрошка средстава.

2.4.10. Интензитет помоћи

За Инвестицију 104.1. интензитет помоћи је 100%. Мером је предвиђен максимални износ средстава од 2.000.000,00 динара. Наведена средства су довољна за набавку 56 противградних ракета (цена једне ракете са обрачунатим пдв-ом износила је у 2015. години 35.400,00 динара).

За Инвестицију 104.3. су предвиђени минимални и максимални апсолутни износи :

- исплаћује се минимално 2.000,00 динара по газдинству, а могуће је остварити до 40% од висине премије осигурања, односно максимално до 50.000,00 динара по газдинству.

2.4.11. Индикатори/показатељи

Редни број	Назив показатеља
1.	Број купљених ракета
2.	Број газдинстава-подносилаца захтева за субвенционисање осигурања
3.	Површина под осигураним усевима и засадима у ха

2.4.12. Административна процедура

Реализацију Инвестиције 104.1. спроводи ЈЛС - Фонд за развој пољопривреде града Смедерева, надлежна Одељења Градске управе - Одељење за привреду, лер и јавне набавке - Одсек за пољопривреду и Одељење за финансије и локалну пореску администрацију.

Реализација Мере ће се извести путем јавне набавке. Опис добара за јавну набавку: Ракете домета 7.300-7.900 метара без динамичког удара при лансирању. Оквирни рок за покретање поступка би био након добијања сагласности од надлежног Министарства на Програм и доношења Програма подршке за 2016. годину, односно у периоду сезоне одбране од града од 15.04.-15.10.2016.године. Након доношења Програма следи

доношење Одлуке на Управном одбору Фонда и добијање сагласности градоначелника - буџетског извршиоца. У административном поступку посебно се води рачуна о специфичним условима које понуђач треба да испуни: Месту испоруке - Радарски центар Букуља - Аранђеловац, уз предходно добијање сагласности за превоз експлозивних направа од надлежног Министарства унутрашњих послова - Сектора за ванредне ситуације. Уз допремљене пг ракете обавезно је достављање пратеће документације о испоруци и преузимању, као и спецификацији испоручених добара са наведеним техничким карактеристикама које одговарају предметној набавци. По испостављању фактуре, уплата средстава за ову намену се реализује у Одељењу финансије и локалну пореску администрацију Градске управе Смедерево.

Реализацију Инвестиције 104.3. спроводи Фонд за развој пољопривреде града Смедерева, путем обавештавања и позива пољопривредним газдинствима преко сеоских месних канцеларија, јавним оглашавањем, путем веб стране града Смедерева и др. Крајњи рок за подношење захтева је 01.12.2016. године, односно до утрошка средстава. Прихватљиви су само докази о предметним улагањима пољопривредних произвођача из текуће године, за конкурисање по донетом Програму подршке.

Пријем захтева и документације и административну проверу документације врши техничко лице Фонда. Захтеви по овој мери се решавају по редоследу пристиглих захтева. Техничку, стручну и административну помоћ Фонду обезбеђују надлежна Одељења Градске управе: Одељење за привреду, лер и јавне набавке - Одсек за пољопривреду и Одељење за финансије и локалну пореску администрацију.

Пријему захтева предходи спровођење целокупне процедуре и то:

- усвајање Програма подршке на Градском већу;
- добијање сагласности на Програм подршке од надлежног Министарства;
- доношење Програма подршке у Скупштини Града - од стране оснивача Фонда;
- доношења Одлуке на Управном одбору Фонда којом се прецизира и дефинише Мера из донетог Програма (у погледу услова за коришћење конкретне мере, износа и потребне документације која се подноси уз захтев);
- добијања сагласности извршиоца буџета - градоначелника на донету Одлуку УО Фонда за реализацију мере.

Након наведене процедуре може се отпочети са пријемом захтева и документације за предметну Меру. Пристигли захтеви са документацијом се хронолошки разврставају и разматрају и приступа се њиховом решавању. Цео поступак пролази кроз неколико нивоа провера, како би се избегли било какви могући превиди и како би се поступак реализације одвијао у потпуности у складу са прописаним условима и утврђеним критеријумима. Реализација ове Ивестиције је углавном у последњем кварталу текуће године, када наступи истек рока корисницима за измирење обавеза за премије осигурања осигуравајућим кућама.

2.5. Назив и шифра мере: Трансфер знања и развој саветодавства - Унапређење обука у области пољопривреде и руралног развоја 305.

2.5.1. Образложење

Ова мера се спроводи дуги низ година преко Фонда за развој пољопривреде. Представља подршку стицању нових знања и стручног усавршавања. Спровођење активности у оквиру ове мере утиче на поспешивање развоја пољопривреде у свим њеним сегментима, заинтересованости индивидуалних пољопривредних произвођача за бављење делатностима у пољопривреди, утиче на добијање нових и проширење постојећих знања произвођача која су неопходна у процесу производње и стварања добара у пољопривреди. Мера се спроводи кроз финансирање организовања стручног саветовања, посета и учешћа пољопривредних произвођача на пољопривредним

трибинама, сајмовима, манифестацијама и изложбама. Поред едукативног значаја и усвајања нових технологија у производњи, мера поседује такмичарски дух у производњи, кроз приказивање достигнућа произвођача и постигнутих резултата у пољопривреди.

Облици стицања нових знања, стручног оспособљавања и активности стицања вештина биће усмерене на пољопривредне произвођаче, сеоско становништво и на стручњаке локалног агросектора.

Подршка информативним активностима обухватиће подршку промоције развојних потенцијала и потреба села, очувања традиције, подршку активностима везаним за подизање нивоа пласмана производа и услуга и активностима везаним за развој села у образовном, здравственом, културном, социолошком и осталим аспектима, који ће утицати на побољшање квалитета живота сеоског становништва.

Ова Мера је у складу са националном и локалном аграрном политиком, односно Стратегијом пољопривреде и руралног развоја Републике Србије 2014.-2024.године.

2.5.2. Циљеви мере

Циљеви мере су унапређивање развоја пољопривреде и едукација произвођача, остваривање повезаности између произвођача, организовање произвођача са циљем успешнијег рада, набавке потребних инпута у пољопривреди, примена технологија и иновација и осталих достигнућа у циљаним сегментима пољопривреде. Поред тога циљеви мере су и: функционално повезивање свих актера локалног агросектора, одрживи развој, заштита ресурса, смањење миграције становништва

2.5.3. Веза са мерама Националног програма за рурални развој Републике Србије (НППР)

Није примењиво обзиром да Национални програм за рурални развој Републике Србије (НППР) није усвојен.

2.5.4. Крајњи корисници

Корисници ове мере су сеоске месне заједнице, удружења грађана, предузетници и правна лица за пружање саветодавних и других услуга, научне и стручне институције.

2.5.5. Економска одрживост

За реализацију ове мере није потребно подносити бизнис план или пројекат о економској одрживости улагања.

2.5.6. Општи критеријуми за кориснике

Општи услови које корисници треба да испуне:

-Корисник мора да је уписан у одговарајући регистар (Регистар привредних субјеката, Регистар научно-истраживачких установа, Регистар иновационих организација или Регистар удружења),

-да подносилац захтева нема неизмирених обавеза према Фонду за развој пољопривреде града Смедерева,

-потписана изјава да не постоји захтев за исто улагање у другим јавним фондовима.

2.5.7. Специфични критеријуми

Корисници средстава за стручно оспособљавање, активности стицања вештина и показне активности треба да имају искуство у пружању услуге (референца), као и стручни и технички капацитет у зависности од типа и трајања услуге (референтни предавачи).

Сеоске месне заједнице: да имају седиште на подручју града Смедерева и дефинисане циљеве у области пољопривреде у вези са обављањем промотивних и других активности у области руралног развоја.

2.5.8. Листа инвестиција у оквиру мере

Шифра инвестиције	Назив инвестиције
305.1	Стручно опособљавање и активности стицања вештина, показне активности и информативне активности.
305.2	Информативне активности: сајмови, изложбе, манифестације, студијска путовања

2.5.9. Критеријуми селекције

Критеријуми селекције се не примењују при реализацији ове мере, обзиром да није предвиђено рангирање потенцијалних корисника.

2.5.10. Интензитет помоћи

Град Смедерево, Фонд за развој пољопривреде града Смедерева финансира део мере која се односи на стручно оспособљавање и активности стицања вештина и показне активности са 100% учешћа.

Град Смедерево, Фонд за развој пољопривреде града Смедерева финансира део мере која се односи на информативне активности: сајмови, изложбе, манифестације са 100% учешћа.

-за стручно оспособљавање, активности стицања вештина, информативне активности, за организовање трибина и саветовања у пољопривреди са еминентним стручњацима, израду пољопривредних билтена, за потребе информисања пољопривредних газдинстава путем медија о мерама и активностима које Фонд за развој пољопривреде града Смедерева спроводи и других активности од значаја за пољопривреду, планиран је укупан износ до 200.000,00 динара.

-за предвиђене активности у оквиру организовања сајмова, изложба, манифестација и др. предвиђена су укупна средства у износу до 2.300.000,00 динара и то за следеће намене :

-организовање посете Новосадском сајму пољопривреде за око 300 произвођача ;
 -подршка организовању пољопривредне изложбе "Сеоска дворишта" у оквиру ПТМ "Смедеревска јесен". Ова изложба је од посебног значаја и представља традицију овог краја. У њој учествује и презентује пољопривредну производњу око 20 села са подручја града Смедерева. Сеоским месним заједницама се на име остварених трошкова субвенционисше максимални износ до 100.000,00 динара по сеоској месној заједници.

2.5.11. Индикатори/показатељи

Редни број	Назив показатеља
1.	Укупан број одржаних едукација/радионица
2.	Број едукованих пољопривредника
3.	Број организованих манифестација, сајмова и изложби

2.5.12. Административна процедура

За организовање посете Новосадском сајму - Фонд обавештава сеоске месне заједнице о начину и времену организовања пута, броју учесника итд. Фонд прикупља најмање три понуде од овлашћених превозника и одлучује се за најповољније услове. Трошкови превоза и пратећи трошкови се исплаћују на основу закључених уговора, испостављених рачуна и остале пратеће документације.

За организовање изложбе у оквиру Смедеревске јесени закључују се Уговори са сеоским месним заједницама у којима су прецизирани услови организовања, износ којим се субвенционишу трошкови. И за ову намену неопходно је оправдати утросак средстава кроз достављање одговарајућих рачуна и пратеће документације.

За стручно оспособљавање, активности стицања вештина, информативне активности и др. износи за планиране појединачне активности се такође правдају одговарајућом документацијом, закљученим уговорима, на основу чега се измирују обавезе преко Одељења за финансије и локалну пореску администрацију Градске управе Смедерево.

2.6. Назив и шифра мере :

Мере које нису предвиђене у оквиру мера директних плаћања и у оквиру кредитне подршке и у оквиру мера руралног развоја

Сектор пчеларство - Набавка лекова за превенцију и заштиту од болести у пчеларству

Шифра 603

2.6.1. Образложење

Пчеларство је значајна грана пољопривреде, како због производње меда, поленовог праха, тако и због доприноса пчела у опрашивању у воћарству, виноградарству и повртарству. У последњих неколико година пчеларство је направило прве значајне кораке у организацији извоза меда, и то пре свега на тржишту ЕУ. ЈЛС је и до сада пружала подршку развоју пчеларства путем здравствене заштите пчела, промоције европског програма градова на Дунаву "Река Меда", одржавању регионалног саветовања у пчеларству. У Смедереву је евидентирано 5.324 кошница.

Потражња за квалитетним медом је велика, тако да је неопходно да се и у 2016. години настави подршка пчеларској производњи на територији града и помогне пчеларима да се укључе у ове процесе. Како предвиђене Мере у 2015. години у Сектору пчеларства за набавку опреме нису имале очекиваног ефекта на овом подручју, све анализе су показале да би најзначајнија помоћ у овој области, о чему су се изјаснили представници Удружења пчелара Смедерево, била у превентивној здравственој заштити пчела.

Подршка развоју пчеларства била би реализована кроз унапређење здравствене заштите пчела од пчелињег крпеља - Варое. Средствима Фонда субвенционисала би се набавка еколошког лека у износу до 70% од цене коштања лека,. На овај начин субвенцију би остварило неколико стотина корисника - активних регистрованих пчелара, чланова Удружења пчелара Смедерево.

Реализација ове активности спроводила би се у сарадњи са Друштвом пчелара Смедерево, закључењем уговора на основу којег би се извршила набавка и дистрибуција лека члановима Друштва.

Ова Мера је у складу са националном и локалном аграрном политиком, односно Стратегијом пољопривреде и руралног развоја Републике Србије 2014.-2024.године.

2.3.2. Циљеви мере

Са економског аспекта ова Мера би представљала значајну подршку произвођачима јер им се путем субвенционирања умањују трошкови улагања у производњи квалитетног меда. Ова Мера би представљала подршку произвођачима да се лакше одлучују на нова

улагања, осавремењавање и интензивирање производње. Примена ове Мера има за циљ подстрек произвођачима да се баве планираном производњом меда, са високим и стабилним приносима, увођењем и применом нових технологија и опреме које повећавају сигурност у обим и квалитет производње. Ефекат примене Мере у заштити пчела се одражава у целокупној пољопривредној производњи. Циљеви мере су обезбеђивање средстава, стабилизација доходка у пчеларству, одржавање и побољшање здравственог стања, постизање веће продуктивности и квалитета производа, постепено усклађивање са стандардима ЕУ.

2.3.3. Веза са мерама Националног програма за рурални развој Републике Србије (НППР)
Није примењиво обзиром да Национални програм за рурални развој Републике Србије НППР није усвојен.

2.3.4. Крајњи корисници

Крајњи корисник је:

-Удружење пчелара Смедерево, регистровано у Националном регистру у складу са Законом о пољопривреди и руралном развоју.

2.3.5. Економска одрживост

Нема обавезе доказивања економске одрживости улагања кроз одређену форму бизнис плана или пројекта.

2.3.6. Општи критеријуми за кориснике

Општи услови које корисници треба да испуне:

- Корисник мора да је уписан у одговарајући регистар (Регистар удружења),
- да је седиште Удружења на територији града Смедерева,
- само се инвестиције у текућој години могу сматрати прихватљивим за надокнаду трошкова по Програму подршке у текућој години.
- да подносилац захтева нема неизмирених обавеза према Фонду за развој пољопривреде града Смедерева,
- потписана изјава да не постоји захтев за исто улагање у другим јавним фондовима.

2.3.7. Специфични критеријуми

Специфичних критеријуми не постоје

2.3.8. Листа инвестиција у оквиру мере

Шифра инвестиције	Назив инвестиције
603	Набавка лекова за превенцију и заштиту од болести у пчеларству

2.3.9. Критеријуми селекције

Није предвиђено рангирање односно селекција корисника од стране ЈЛС.

2.3.10. Интензитет помоћи

Минимални и максимални апсолутни износи који ће бити подржани путем Мере:
-сектор пчеларство-Удружењу пчелара се исплаћује максимално 500.000,00 динара, односно до 70% од трошкова куповине лекова.

2.3.11. Индикатори/показатељи

Редни број	Назив показатеља
1.	Број газдинстава која су обухваћена субвенцијом
2.	Број кошница које су обухваћене здравственом заштитом

2.3.12. Административна процедура

Мера ће бити спроведена од стране ЈЛС односно Фонда за развој пољопривреде града Смедерева.

Поступак пријема захтева почиње након доношења Програма подршке за 2016.годину у органима ЈЛС, објављивања Јавног позива и доношења Одлуке Управног одбора Фонда за ову Меру.

Рок за пријем захтева је отворен до 01.11.2016.године, односно до утрошка планираних средстава по мери, утврђених Програмом подршке.

Захтеви се подносе од стране корисника на обрасцима у складу са условима који су прописани Јавним позивом. По пријему захтева спроводе се детаљне административне провере да ли су испуњени сви услови за одобрење захтева и да ли је достављена прописана документација (статусна документација, да је регистровано Удружење активно, да поседује рачуне о извршеном плаћању лекова, документацију у вези са набавком лекова, потписану и оверену спецификацију са именима и подацима регистрованих пчелара у Удружењу која представља доказе о преузетим лековима од Удружења пчелара). Након подношења комплетне документације закључује се Уговор о преносу средстава између Удружења пчелара и Фонда за развој пољопривреде града Смедерева у којем се дефинише начин и намена коришћења средстава у складу са донетом Одлуком Управног одбора Фонда за ову Меру, односно инвестицију. Тек након спроведене процедуре, приступа се исплати средстава преко Надлежног Одељења за финансије и локални економски развој, Градске управе Смедерево.

II. ИДЕНТИФИКАЦИОНА КАРТА

Табела : Општи подаци и показатељи

Назив показатеља	Вредност, опис показатеља	Извор података и година
ОПШТИ ПОДАЦИ		
Административни и географски положај		
Аутономна покрајина	-	рзс*
Регион	јужна и источна СРБ	рзс*
Област	подунавска	рзс*
Град или општина	Град	рзс*
Површина	484 км ²	рзс*
Број насеља	28	рзс*
Број катастарских општина	30	рзс*
Број подручја са отежаним условима рада у пољопривреди (ПОУРП) ⁽¹⁴⁾	-	
Демографски показатељи		
Број становника	108.209	рзс**
Број домаћинстава	34.909	рзс*
Густина насељености (број становника/површина, км ²)	223,57	
Промена броја становника 2011:2002 (2011/2002*100 - 100)	1,15	рзс**
- у руралним подручјима АП/ЈЛС	-6,39	рзс**
Становништво млађе од 15 година (%)	15,38	рзс**
Становништво старије од 65 година (%)	15,95	рзс**
Просечна старост	40,91	рзс*
Индекс старења ⁽¹⁵⁾	105,10	рзс*
Без школске спреме и са непотпуним основним образовањем (%)	13,98	рзс*
Основно образовање (%)	24,72	рзс*
Средње образовање (%)	49,65	рзс*
Више и високо образовање (%)	11,65	рзс*
Пољопривредно становништво у укупном броју становника (%)	31,1%	процена
Природни услови		
Рељеф (равничарски, брежуљкасти, брдски, планински)	брежуљкасти, равничарски	интерни
Преовлађујући педолошки типови земљишта и бонитетна класа ⁽¹⁶⁾	најзаступљенија III класа 31,43% , гајњача 60%, алувијум, смоница	интерни
Клима (умерено-континентална, субпланинска ...)		
Просечна количина падавина (mm)	650 mm	интерни
Средња годишња температура (°C)	10,4	интерни
Хидрографија (површинске и подземне воде)	велики потенцијал водених површина и подземних вода	интерни
Површина под шумом (ha)	1.393	рзс*
Површина под шумом у укупној површини АП/ЈЛС (%)	3,6	рзс*
Пошумљене површине у претходној години (ha)	60	рзс*

Посечена дрвна маса (m ³)	1.052 м ³	рзс*
ПОКАЗАТЕЉИ РАЗВОЈА ПОЉОПРИВРЕДЕ		
Стање ресурса		
Укупан број пољопривредних газдинстава:	7.107	рзс***
Број регистрованих пољопривредних газдинстава (РПГ):	3.886	Управа за трезор ⁽¹⁷⁾
- породична пољопривредна газдинства (%)	99,51	
- правна лица и предузетници (%)	0,49	
Коришћено пољопривредно земљиште - КПЗ (ha)	26.560	рзс***
Учешће КПЗ у укупној површини ЈЛС (%)	54,87%	
Оранице и баште, воћњаци, виногради, ливаде и пашњаци, остало ⁽¹⁸⁾ (ha, %)	оранице и баште 20.514ха (77,24%), воћњаци 4.412 ха (16,62%), виногради 381ха (1,43%), ливаде и пашњаци 1.077ха (4,05%), остало 176ха 0,66%.	рзс***
Жита, индустријско биље, поврће, крмно биље, остало ⁽¹⁹⁾ (ha,%)	жита 16.747ха (63,05%), инд.биље 793ха (2,99%), поврће 446ха (1,68%), крмно биље 2.035 ха (7,66%), угари 398ха 1,50%), остало 95ха (0,35%).	рзс***
Просечна величина поседа (КПЗ) по газдинству (ha)	4,16 ха	рзс***
Обухваћеност пољопривредног земљишта	700 ха	интерни
Обухваћеност земљишта неким видом удруживања	-	интерни
Број пољопривредних газдинстава која наводњавају	671	рзс***
Одводњавана површина КПЗ (ha)	у функцији 4,5 ха изграђена мрежа на 608,7 ха	интерни
Наводњавана површина КПЗ (ha)	710 ха	рзс***
Површина пољопривредног земљишта у државној својини на територији АП ⁽²⁰⁾ (ha)	3.852,00	интерни
Површина пољопривредног земљишта у државној својини која	2.046,25	интерни
- физичка лица (%)	физичка лица 76,06 %	интерни
- правна лица (%)	правна лица 23,94 %	интерни
Говеда, свиње, овце и козе, живина, кошнице пчела (број)	говеда 3.952, свиње 40.937, овце и козе 12.230, живина 276.274, кошнице пчела 5324.	рзс***
Трактори, комбајни, прикључне машине (број)	трактори 6.872, комбајни 277, прикључне машине 19.747.	рзс***
Пољопривредни објекти ⁽²¹⁾ (број)	за смештај стоке 12.093, пољ.производа 6.580, пољ.машина и опреме 2.914.	рзс***
Хладњаче, сушаре, стакленици и пластеници (број)	хладњаче 295, сушаре 7, стакленици 20, пластеници 300.	рзс***
Употреба минералног ђубрива, стајњака и средстава за заштиту биља (ha, број ПГ)	мин.ђубрива 20.587 ха 5.732 ПГ,стајњак 2.068 ха 2.255 ПГ,средства за заштиту биља 20.974 ха 5.999 ПГ.	рзс***
Број чланова газдинства ⁽²²⁾ и стално запослених на (на породичном ПГ: на газдинству правног лица/предузетника)	16.054 на породичном ПГ 99,43% на газдинству ПЛ 0,57%	рзс***
Годишње радне јединице ⁽²³⁾ (број)	6.660	рзс***
Земљорадничке задруге и удружења пољопривредника ⁽²⁴⁾ (број)	земљорадничке задруге 6, удружења пољопривредника 4	интерни
Производња пољопривредних производа⁽²⁵⁾		

- биљна производња (t)	пшеница 16.812т, кукуруз 34.005т, ш. репа 560т, сунцокрет 165т, пасуљ 246т, кромпир 3.697т, детелина 506т, луцерка 459т, виногради 3.743т, јабуке 15.686т, шљиве 2.767т, брескве 17.649т, кајсије 2.106т, вишње 1.830т.	рзс***
- сточарска производња (t, lit, ком.)	12.000 л сировог млека- дневна производња	интерни
ПОКАЗАТЕЉИ РУРАЛНОГ РАЗВОЈА		
Рурална инфраструктура		
<i>Саобраћајна инфраструктура</i>		
Дужина путева ⁽²⁶⁾ (km)	202,57	рзс*
Поште и телефонски претплатници (број)	поште 16, телефонски претплатници 35.064	рзс*
<i>Водопривредна инфраструктура</i>		
Домаћинства прикључена на водоводну мрежу	27.175	рзс*
Домаћинства прикључена на канализациону мрежу	18.812	рзс*
Укупне испуштене отпадне воде (хиљ.м ³)	3.469 м ³	рзс*
Пречишћене отпадне воде (хиљ.м ³)	-	рзс*
<i>Енергетска инфраструктура</i>		
Производња и снабдевање електричном енергијом ⁽²⁷⁾ (број)	снабдевање од ТЕ Костолац и ХЕ Ђердап	интерни
<i>Социјална инфраструктура</i>		
Објекти образовне инфраструктуре ⁽²⁸⁾ (број)	предшколске установе 29,	рзс*
Број становника на једног лекара	429	рзс*
Број корисника социјалне заштите	9.173	рзс*
Диверзификација руралне економије		
Запослени у секторима пољопривреде, шумарства и водопривреде ⁽²⁹⁾ (број)	118	рзс* рзс***
Газдинства која обављају друге профитабилне активности ⁽³⁰⁾	411	рзс***
Туристи и просечан број ноћења туриста на територији	1476 туриста-домаћих 611, страних 865, 5030 ноћења.	рзс*
Трансфер знања и информација		
Пољопривредна саветодавна стручна служба (да/не)	ПССС у Коларима	интерни
Пољопривредна газдинства укључена у саветодавни систем ⁽³²⁾	230 одабраних газдинстава , 500 осталих	ПССС

Програм подршке за спровођење пољопривредне политике и политике руралног развоја на територији града Смедерева за 2016. годину, објавити у „Службеном листу града Смедерева“.

Број 320-38/2016-07
У Смедереву, 1. марта 2016. године

ЗАМЕНИК ПРЕДСЕДНИКА
СКУПШТИНЕ ГРАДА
Богољуб Спасојевић, с.р.

24.

На основу члана 14. Закона о локалним изборима („Службени гласник Републике Србије“, број 129/2007, 34/2010-одлука УС и 54/2011) и члана 22. Статута града Смедерева („Службени лист града Смедерева“, број 2/2015-пречишћен текст),

Скупштина града Смедерева, на 34. седници одржаној 1. марта 2016. године, донела је

РЕШЕЊЕ

О ИЗМЕНИ РЕШЕЊА О ИМЕНОВАЊУ ПРЕДСЕДНИКА, ЧЛАНОВА И СЕКРЕТАРА ИЗБОРНЕ КОМИСИЈЕ ЗА ИЗБОР ОДБОРНИКА СКУПШТИНЕ ГРАДА СМЕДЕРЕВА У СТАЛНОМ САСТАВУ И ЊИХОВИХ ЗАМЕНИКА

I

У Решењу о именовању председника, чланова и секретара Изборне комисије за избор одборника Скупштине града Смедерева у сталном саставу и њихових заменика („Службени лист града Смедерева“, број 1/2016), у тачки I, подтачке 9. и 10., мењају се и гласе:

„9. НЕНАД МУЊАН, члан, представник Одборничке групе Коалиција за боље Смедерево-Милан Лукић
ЗОРАН АДАМОВИЋ, заменик члана, представник Одборничке групе Коалиција за боље Смедерево-Милан Лукић

„10. ВЕЛИБОР ВЛАДИМИРОВИЋ, члан, представник Одборничке групе Јединствена Србија-Социјалдемократска Партија Србије (ЈС-СДПС)

МИРЈАНА ТАИРОВИЋ, заменик члана, представник Одборничке групе Јединствена Србија-Социјалдемократска Партија Србије (ЈС-СДПС)“.

II

Против овог Решења допуштена је жалба Управном суду у Београду у року од 24 часа од доношења Решења.

III

Решење објавити у „Службеном листу града Смедерева“ и на огласној табли Градске управе Смедерево.

Број 02-39/2016-07

У Смедереву, 1. марта 2016. године

ПРЕДСЕДНИК
СКУПШТИНЕ ГРАДА
Бранче Стојановић, с.р.

25.

На основу члана 19. Статута града Смедерева („Службени лист града Смедерева“, број 2/2015 - пречишћен текст), а у вези са Законом о слободним зонама („Службени гласник Републике Србије“, број 62/2006),

Скупштина града Смедерева, на 34. седници одржаној 1. марта 2016. године, донела је

ОДЛУКУ

О ИЗМЕНИ И ДОПУНИ ОДЛУКЕ О ПРИСТУПАЊУ ОСНИВАЊА СЛОБОДНЕ ЗОНЕ СМЕДЕРЕВО

Члан 1.

У Одлуци о приступању оснивања Слободне зоне Смедерево („Службени лист града Смедерева“, број 9/2010 и 2/2012), у члану 1. став 2. мења се и гласи:

„Слободна зона се оснива на територији Града Смедерева и то на локацијама Старе индустријске зоне погодне за инвестиције у постојеће објекте, Нове индустријске зоне-индустријског парка и Индустријске зоне сектор-североисток, намењене новим страним и домаћим инвестицијама.“.

У ставу 3. број „20ха 77а 31м²“ замењује се бројем „133ха 89а 47м²“.

У ставу 3. алинеја 1. после парцеле број „453 од 14а 11м²“, брише се тачка, додаје се зарез и после зареза додају се речи: „укупне површине 20ха 77а 31м²“.

У ставу 3. после алинеје 1. додаје се нова алинеја 2. која гласи:

„У делу Индустријске зоне – Сектор североисток катастарске парцеле бр.204 од 31а 51м², бр.205 од 30а 17м², бр.206 од 36а, бр.207 од 1ха 92а 46м², бр.208 од 98а 80м², бр.209 од 41а 29м², бр.211 од 25а 15м², бр.212 од 90а 97м², бр.213 од 1ха 09а 12м², бр. 214 од 12а 89м², бр.215 од 80а 67м², бр.216 од 1ха 81а 23м², бр.217 од 1ха 16а 81м², бр.218 од 63а 80м², бр.219 од 65а 95м², бр.220/1 од 2ха 47а 97 м², бр.221/1 од 93а 85м², бр.222/2 од 1ха 67а 47м², бр.223/2 од 3а 21м², бр.223/3 од 23а 70м², бр.233/3 од 8а 02м², бр.233/14 од 24а 32м², бр.233/16 од 10а 10м², бр.241 од 1ха 04а 81м², бр.245 од 12а 84м², бр.246 од 17ха 38а 97м², бр.455/1 од 19ха 39а 10м², бр.233/15 од 16а 49м², бр.250 од 6ха 32а 14м², бр.240 од 48ха 59а 90м², бр.249 од 1ха 91а 76м², бр.454 од 60а 69м² - укупне површине 113ха 12а 16 м²“.

Члан 2.

Ова Одлука ступа на снагу даном доношења, а објавиће се у „Службеном листу града Смедерева“.

Број 020-31/2016-07
У Смедереву, 1. марта 2016. године

ПРЕДСЕДНИК
СКУПШТИНЕ ГРАДА
Бранче Стојановић, с.р.

ГРАДСКО ВЕЋЕ**26.**

На основу члана 41. став 1. Закона о запошљавању и осигурању за случај незапослености („Службени гласник Републике Србије“, број 36/2009, 88/2010 и 38/2015), члана 45. Статута града Смедерева („Службени лист града Смедерева“, број 2/2015-пречишћен текст) и члана 2. Пословника о раду Градског већа града Смедерева („Службени лист града Смедерева“, број 5/2014-пречишћен текст), а по прибављеном мишљењу Локалног савета за запошљавање града Смедерева,

Градско веће града Смедерева, на 219. седници одржаној 24. фебруара 2016. године, донело је

ЗАКЉУЧАК

1. Усваја се Локални акциони план запошљавања за 2016. годину, који је саставни део овог Закључка.
2. Овај Закључак објавити у „Службеном листу града Смедерева“.

Број 020-20/2016-07
У Смедереву, 24. фебруара 2016. године

ЗАМЕНИК ГРАДОНАЧЕЛНИЦЕ
ГРАДА СМЕДЕРЕВА
Бојан Теофиловић, с. р.



**ЛОКАЛНИ АКЦИОНИ ПЛАН ЗАПОШЉАВАЊА
ГРАДА СМЕДЕРЕВА
ЗА 2016. ГОДИНУ**

Увод

Локални акциони план запошљавања града Смедерева за 2016. годину представља основни инструмент спровођења активне политике запошљавања. Њиме се дефинишу приоритети и циљеви политике запошљавања и утврђују програми и мере активне политике запошљавања који ће бити реализовани на територији града Смедерева, у циљу одржавања тренда повећане запослености из претходне године, финансијски оквир и извори финансирања, носиоци послова реализације, као и категорије теже запошљивих лица, утврђени Националним акционим планом.

Правни основ за утврђивање Локалног акционог плана града Смедерева представљају:

- Закон о запошљавању и осигурању за случај незапослености („Службени гласник Републике Србије”, број 36/09, 88/10 и 38/2015),
- Национални акциони план запошљавања за 2016. годину („Службени гласник Републике Србије“, број 82/2015),
- Национална стратегија запошљавања за период 2011-2020 године („Службени гласник Републике Србије”, број 37/11)

Приоритети активне политике запошљавања у 2016. години у граду Смедереву, првенствено су усмерени на отварање нових радних места, односно на улагање у људске ресурсе и задовољење потреба тржишта, сагледавање потреба како послодаваца, тако и незапослених лица, на чему је базиран и овај акциони план.

Град Смедерево додатно ради на сопственој промоцији као атрактивној инвестиционој средини, кроз изградњу пословне инфраструктуре и проналажење локација за обављање различитих облика делатности, нарочито индустријску производњу, која је погодна за страна улагања са дугорочним инвестицијама. И овим Локалним акционим планом, средствима из градског буџета, наставља се подстицање развоја приватног предузетништва, малих и средњих предузећа.

За 2015. годину, Град Смедерево је за програме запошљавања издвојио 15.000.000,00 динара. Захваљујући овом износу који није занемарљив, Република Србија је субвенционисала програме на територији града Смедерева са 3.676.056, 34 динара.

I Општи подаци

У мрежи насеља (градова), Смедерево је Просторним планом Републике утврђено као *регионални центар*. Функционално подручје Смедерева обухвата територије општина Смедерево, Смедеревска Паланка и Велика Плана, са приближно 230.000 становника. Просторно-функционална организација на нивоу функционалног подручја Смедерева би требало да обезбеди: рационализацију управљања и ефикасније обављање послова из домена свакодневних потреба грађана, организацију јавних служби усклађену са потребама, могућностима и интересима локалних заједница и ефикасније координирање активности и програма локалних заједница, чији ће значај расти са повећањем децентрализације управљања у Србији.

Земљиште

Град Смедерево има укупно 48.170 ха. Квалитетнија земљишта се налазе на вишим и оцедитим теренима дуж дна долине Велике Мораве и на нижим и равнијим теренима Шумадијског побрђа, а мање квалитетна ближе Великој Морави и на теренима са већим нагибом у западном делу Општине. Може се закључити да подручје града Смедерева спада међу најплоднија у Србији.

Најквалитетније земљиште, прве и друге класе чини 15,8% од укупне површине града, треће и четврте 64,3% земљишта, дакле, две трећине простора града Смедерева представља изузетно вредан аграрни потенцијал.

Природни услови у граду Смедереву су повољни за пољопривреду и обухватају 80,59% површина, што је изнад просека за Републику Србију.

Рељеф

Положај на обали Дунава уз знатне површине са малим нагибом чини да рељеф града Смедерева не представља ограничавајући фактор коришћења простора. Изузетак су нестабилни терени на дунавској обали и терени са нешто јачом ерозијом.

Најбољи геоморфолошки услови за развој индустрије, пољопривреде и насељавање налазе се на алувијалним равнима већих река, на њиховим благим долинским странама и на теменима површи између речних долина. Запажа се изразита подељеност територије града на нижи простор дна долина Велике Мораве, Раље и доњег тока Коњске реке и виши простор у централном и западном делу града.

Хидрографија

Основна хидрографска карактеристика града Смедерева је присуство две велике реке, Дунава и Велике Мораве. Дунав пролази током од 20 км, чинећи северну границу града, док Велика Морава представља источну границу Града. Хидрографски, највећим делом територија града припада сливу Велике Мораве. У алувијалним равнима Мораве и Дунава воде има довољно, али је највећи проблем њен квалитет, а не квантитет. Дунав има протицај од 5490 м³/с, а Велика Морава 260 м³/с.

Географски положај (Локација)

Основни потенцијал града Смедерева је управо њен карактеристичан микроположај, односно изузетно повољан геосаобраћајни положај између два европска коридора - копненог Х - ауто-пут и водног - VII - Дунав. Ову предност са локалног аспекта сагледавања треба максимално искористити. Од престонице Београда, удаљено је свега 46 км. Укупна површина града Смедерева износи 481,7км².

Најзначајнија природна предност Смедерева, у односу на суседне градове, али мајући у виду и остале подунавске регионе, је изузетно повољна, заправо стратешки најповољнија географско-саобраћајна локација јер поседује најсевернију луку која може да прими рноморске бродове.

Према Просторном плану Републике Србије, усвојеном 1996. године, Смедерево је регионални центар и налази се на месту сустицања два приоритетна планирана појаса интензивног

развоја (Савско-Дунавског и Дунавско-Велико Моравског), а у плану је да се профилише као лучки град и као мултимодално саобраћајно чвориште.

Демографски подаци

Данас на подручју општине Смедерево (рачунајући и расељена лица са Косова и Метохије) живи 108.209 становника, од чега у самом граду и приградским насељима 77.808 житеља. Густина насељености општине 2006. године је 243,27 становника по km². Главни разлог нагло расту броја становника за период 2002—2006. је услед доласка око 7.500 расељених лица са Косова и Метохије, који су ово подручје интензивно населили у периоду од 1999. па све до данас. Стопа природног прираштаја је негативна и износи -1,0 промила (2004), док је 2003. године она била -1,4 промила. У општини Смедерево живи 28 различитих етничких група. По попису из 2002. најбројнији су Срби (104.222 - 94,91%), затим Роми (1.801 - 1,64%), следе Црногорци (533 - 0,49%), Македонци (354 - 0,32%), Југословени (296 - 0,27%), Хрвати (198 - 0,18%), Мађари (144 - 0,13%), а од осталих националности издвајају се Албанци, Бошњаци, Бугари, Власи, Буњевци, Муслимани, Немци, Румуни, Руси, Русини, Словаци, Словенци, Украјинци, Чеси и остали. Значајно је поменути и Грке и Јевреје, који вековима имају своју заједницу у овом граду.

Број становника у општини Смедерево у периоду од 1948. до 2011. године.^[2]

Година	1948.	1953.	1961.	1971.	1981.	1991.	2002.	2006.	2011.
Број становника	59.545	66.132	77.682	90.650	107.366	110.768	109.809	117.134 ¹	108.209

Број становника у Смедереву и приградским насељима^[3] у периоду од 1948. до 2011. године.

Година	1948.	1953.	1961.	1971.	1981.	1991.	2002.	2006.	2011.
Број становника	24.761	29.663	39.793	54.257	69.814	76.984	77.808	83.768 ¹	77.808

¹ Заједно са избеглим становништвом са Косова и Метохије

Извор: Републички завод за статистику Србије, попис 2011, књига пописа 9 (Упоредни преглед броја становника од 1948. до 2011. године-подаци по насељима и општинама).

II МАКРОЕКОНОМСКИ ОКВИР

Макроекономски трендови¹

Према оцени Републичког завода за статистику, у првом кварталу 2015. године, забележен је реални пад бруто домаћег производа (БДП) од 1,9%.

На пад је највише утицало смањење бруто домаће вредности (БДВ) услужног сектора, пре свега сектора државе. Посматрано са расходне стране, негативан утицај на агрегатну тражњу имала је државна потрошња (утицај фискалне консолидације од око -1,0 п.п.), али и неповољна кретања у спољнотрговинској размени.

Негативни ефекти по привредну активност, узроковани поплавама, постепено ишчезавају и током првог квартала 2015. године дошло је до опоравка прерађивачке индустрије (раст од 4,2%), услед раста производње машинске, дуванске, прехранбене и фармацеутске индустрије. Такође је приметан и

снажан раст укупне кредитне активности и благи опоравак енергетског сектора. Повољна кретања на међународном тржишту и задржавање цена нафте на ниском нивоу повољно ће деловати на привредну активност у наредном периоду.

Пад зарада у јавном сектору као резултат усвојених мера штедње определили је кретање укупне масе зарада и у прва три месеца 2015. године (у марту 2015. године просечна нето зарада смањена је за 2,6%, што је било опредељено падом зарада у области јавне управе, образовања и здравства).

У прва четири месеца 2015. године остварен је дефицит буџета Републике Србије у висини од 19,3 млрд. динара. У априлу су остварени приходи у износу од 83,9 млрд динара, а расходи су извршени у износу од 81,8 млрд. динара, што је резултирало месечним суфицитом у износу од 2,1 млрд. динара. Раст расхода за социјалну заштиту резултат је исплате средстава намењених програму решавања проблема предузећа у реструктурирању. Трансфери организацијама обавезног социјалног осигурања -Републички Фонд за пензијско и инвалидско осигурање (РФПИО), Републички фонд за здравствено осигурање (РФЗО), Национална служба за запошљавање (НСЗ) и Фонд за социјално осигурање војних осигураника (Фонд за СОВО) износили су 20,2 млрд. динара, а највећи део се односи на трансфер за пензије у износу од 18,4 млрд. динара. На исплату плата запосленима утрошено је 18,8 млрд. динара.

Раст инфлације у току првог квартала 2015. године био је вођен растом цена хране.Потрошачке цене су повећане за 1,4%, чему су пре свега допринеле више цене непрерађене хране, пре свега због сезонског пораста цена поврћа и воћа и прерађене хране и енергената. Истовремено, забележен је благи пад цена услуга.У априлу је забележен раст потрошачких цена за 0,5%, пре свега под утицајем повећања цена непрерађене хране и индустријских производа без хране и енергије.

Дефицит текућег рачуна у фебруару 2015. године износио је 150,3 мил. евра, смањен је за 17,0 мил. евра у односу на фебруар 2014. године, што је 10,1%, пре свега због смањења дефицита примарног дохотка (за 26,4 мил. евра).

Упркос негативним ефектима поплава током 2014. године, дефицит текућег платног биланса (6,0% БДП) је благо смањен у односу на 2013. годину.

Робни дефицит је повећан за 11,6 мил. евра, док је суфицит у размени услуга повећан за 16,8 мил. евра (пре свега код грађевинских услуга, техничких услуга и услуга повезаних са трговином, као и код услуга ИТ сектора). Нето прилив страних директних инвестиција у прва два месеца 2015. године износио је 144,2 мил. евра.

2. Оквир макроекономске политике и структурних реформи

Општи оквир економске политике за период од 2015. до 2017. године утврђен је Фискалном стратегијом за 2015. годину са пројекцијама за 2016. и 2017. годину и развојним документима Владе као што су: Споразум о стабилизацији и придруживању и Национални програм за усвајање правних тековина Европске уније (2013 - 2016).

У складу са стратешким развојним оквиром опредељена је економска политика за наредни средњорочни период.

Основни циљеви економске политике у наредном средњорочном периоду су:

- успостављање макроекономске стабилности спровођењем мера фискалне консолидације и јачањем стабилности финансијског сектора;
- отклањање препрека расту привредне активности и конкурентности спровођењем свеобухватних структурних реформи.

У наредном периоду економска политика биће усмерена на креирање стабилног и предвидивог пословног амбијента неопходног за раст привредне активности и повећање удела приватног сектора у производњи, запошљавању и инвестицијама.

Посебна пажња посветиће се стварању пословног амбијента стимулативног за привреднике и инвеститоре и стварању услова за лакше пословање. Убрзаће се преостале економске реформе како би се пословно окружење побољшало, посебно оснаживањем владавине права и додатним смањивањем нефлексибилних услова на тржишту рада.

Циљ је успостављање пословног окружења које ће омогућити пораст страних и домаћих инвестиција, убрзање реструктурирања привреде и повећање продуктивности и конкурентности привреде.

С обзиром на тренд раста јавног дуга у наредне три године фискална политика ће се заснивати на спровођењу мера за смањење расхода, борби против сиве економије и подизању ефикасности наплате јавних прихода, као и на планираним реформама у домену јавног сектора, посебно јавних предузећа.

Основни циљеви фискалне политике у наредном периоду су:

- снижавање удела јавних расхода, фискалног дефицита и јавног дуга у БДП;
- јачање пореске дисциплине, која подразумева побољшање система наплате пореза и смањење сиве економије;
- јачање дугорочне фискалне одрживости кроз спровођење структурних реформи, посебно реформи јавног сектора.

Предвиђено фискално прилагођавање највећим делом извршиће се смањивањем расхода за запослене у јавном сектору, смањивањем пензија, субвенција и других врста директних или индиректних облика помоћи државним и јавним предузећима, али уз заштиту најрањивијих и најсиромашнијих слојева становништва.

Са становишта функционисања јавног сектора и повећања његове ефикасности, мере штедне ће се спровести и укидањем непродуктивних радних места и општом рационализацијом пословања јавног сектора.

Економском реструктурирању српске привреде значајно ће допринети смањење нерационалне јавне потрошње и промена модела финансирања инвестиција чиме би се подстакао привредни раст и запошљавање.

Завршетак процеса реструктурирања и рационализација јавног сектора изискују додатне расходе у виду неопходних средстава за отпремнине и накнаде за незапосленост. Са друге стране, присутан је ефекат деловања смањења плата и пензија на агрегатну тражњу и одређено смањење прихода по том основу. Ови додатни ефекти узети су у обзир при пројектовању фискалног оквира до 2017. године.

Две најзначајније мере, смањење зарада у јавном сектору и пензија, примењене су још током усвајања ребаланса буџета за 2014. годину, тако да се ефекат ових мера јавља у децембру 2014. године.

Ради успостављања дугорочне одрживости јавних финансија у наредном периоду убрзаће се спровођење структурних реформи јавног сектора које се првенствено односе на: реформу система социјалне заштите, реформу државне управе, реформу предузећа у реструктурирању, јавних предузећа и јавних друштава капитала, реформу управљања јавним финансијама, реформу пензијског система, реформу система образовања, реформу система здравствене заштите и обезбеђење финансијске стабилности.

Трендови на тржишту рада

На основу годишњих података Анкете о радној снази (АРС), Републичког завода за статистику (РЗС) може се закључити да је у 2014. години, дошло до побољшања индикатора тржишта рада.

Табела 1. Трендови на тржишту рада током економске кризе 2008-2014. године, становништво 15-64, годишњи просеци, АРС (РЗС)

Година	Становни штво радног узраста	Активно становништво	Запослени	Незапослени	Стопа активно сти	Стопа запослености	Стопа незапослености
2008.	4.936.124	3.094.293	2.649.326	444.967	62,7%	53,7%	14,4%
2009.	4.899.384	2.970.612	2.468.688	501.924	60,6%	50,4%	16,9%
2010.	4.818.981	2.841.355	2.273.473	567.883	59,0%	47,2%	20,0%
2011.	4.775.996	2.836.624	2.166.656	669.968	59,4%	45,4%	23,6%
2012.	4.731.007	2.841.135	2.142.682	698.454	60,1%	45,3%	24,6%
2013.	4.630.482	2.853.245	2.198.200	655.045	61,6%	47,5%	23,0%
2014.	4.619.091	2.853.688	2.291.525	562.163	61,8%	49,6%	19,7%

Извор: АРС, Републички завод за статистику

Укупан број запослених лица радног узраста (15-64), према подацима АРС-а у 2014. години износио је 2.291.525 лица, што је повећање у односу на 2013. годину за 93.325 лица.

Укупан број незапослених лица радног узраста (15-64), према подацима АРС-а у 2014. години износио је 562.163, што је за 92.882 лица мање у односу на 2013. годину.

Стопа незапослености лица радног узраста (15-64) је у 2014. години 19,7% и за 3,3 процентна поена је мања у односу на 2013. годину (23%).

2. Регионални аспект индикатора тржишта рада

Поређењем података за 2013. и 2014. годину, стопа незапослености становништва радног узраста бележи пад у свим регионима: у Београдском региону за 0,5 процентних поена, у Региону Јужне и Источне Србије за 2,7 процентних поена, у Региону Војводине за 4,0 процентна поена, а највише у Региону Шумадије и Западне Србије за 5,1 процентни поен.

Табела 2: Кретање основних индикатора тржишта рада по регионима, за становништво старости 15-64, АРС (РЗС)

Старосна категорија 15-64	Београдски регион	Регион Војводине	Регион Шумадије и Западне Србије	Регион Јужне и Источне Србије	Регион Косова и Метохије
2013. година					
Стопа активности	62,0%	60,3%	61,8%	62,7%	
Стопа запослености	50,8%	45,7%	47,1%	46,8%	
Стопа незапослености	18,1%	24,3%	23,8%	25,3%	...
Стопа неактивности	38,0%	39,7%	38,2%	37,3%	
2014. година					
Стопа активности	61,6%	61,9%	62,9%	60,5%	
Стопа запослености	50,7%	49,3%	51,1%	46,9%	
Стопа незапослености	17,6%	20,3%	18,7%	22,6%	
Стопа неактивности	38,4%	38,2%	37,2%	39,5%	

Извор: АРС, Републички завод за статистику

Посматрано по регионима, у 2014. години нижу стопу незапослености од опште стопе имали су Београдски регион (17,6%) и Регион Шумадије и Западне Србије (18,7%), док је Регион Јужне и Источне Србије имао највишу стопу незапослености (22,6%).

У 2014. години вишу стопу активности од опште стопе имали су Регион Шумадије и Западне Србије (62,9%) и Регион Војводине (61,9%), док је најнижа стопа активности регистрована у Региону Јужне и Источне Србије (60,5%).

3. Положај жена на тржишту рада

Незапосленост жена у Републици Србији израженија је од незапослености мушкараца. Разлике у стопама активности и запослености код жена и мушкараца и даље су присутне.

У 2014. години забележен је раст стопе активности жена за 0,6 процентних поена.

Табела 3. Основни индикатори тржишта рада према полу, становништво 15-64

Стопе, старосна категорија 15-64	2013. година	2014. година
Жене		
Стопа активности	53,2 %	53,8 %
Стопа запослености	40,1 %	42,9 %
Стопа незапослености	24,7 %	20,4 %
Мушкарци		
Стопа активности	70,2 %	69,9 %
Стопа запослености	54,9 %	56,5 %
Стопа незапослености	21,7 %	19,2 %

Извор: АРС, Републички завод за статистику

Стопа запослености жена од 42,9% је и даље значајно нижа од стопе запослености мушкараца 56,5%, односно разлика у стопама запослености између мушкараца и жена старости 15-64 у 2014. години износи 13,6 процентних поена.

Упоредивањем разлика у индикаторима за жене и мушкараце за 2013. и 2014. годину може се закључити да су разлике смањене.

4. Старосна структура незапослених лица

Посматрано према годинама старости, у 2014. години половина незапослених, тј. 274.962 (48,91%) била су лица која припадају двема најмлађим старосним групама (15-24, 25-34). У 2014. години је у односу на 2013. годину дошло до смањења броја незапослених у свим старосним групама.

Табела 4. Старосна структура незапослених лица, становништво 15-64, АРС(ПЗС)

Старосна група	2013. година	2014. година
15-24	108.868	99.223
25-34	189.957	175.739
35-44	149.592	123.615
45-54	132.119	105.540
55-64	74.509	58.046
Укупно 15-64	655.045	562.163

Извор: АРС, Републички завод за статистику

5. Положај младих на тржишту рада

Незапосленост младих старосне доби 15-24 у Републици Србији је веома изражена.

Стопа незапослености младих у 2014. години износила је 47,1%, што је знатно изнад опште стопе незапослености (19,7% за становништво радног узраста 15-64).

Стопа незапослености младих је у 2014. години смањена у односу на 2013. годину за 2,3 процентна поена.

Стопа запослености младих (15-24) је веома ниска и у 2014. години износила је 14,8%, односно, посматрајући 2013. годину (14,5%), незнатно је повећана.

Стопа активности младих је веома ниска и у 2014. години износила је 27,9%, али у односу на 2013. годину (28,7%), бележи смањење за 0,8 процентних поена.

Табела 5. Основни индикатори тржишта рада младих 15-24, АРС(РЗС)

Становништво старости (15-24)	2013. година	2014. година
Стопа активности %	28,7	27,9
Стопа запослености %	14,5	14,8
Стопа незапослености %	49,4	47,1
Стопа неактивности %	71,3	72,1

Извор: АРС, Републички завод за статистику

У 2014. години број незапослених младих 15-24 износио је 99.223, док је укупан број незапослених лица старости 15-64 износио 562.163, тј. учешће младих у укупном броју незапослених старости 15-64 је 17,16%. Удео незапослених младих у укупном броју младих је 13,15%.

Приметан је велики број неактивних младих 543.454 или 72,05% од укупног броја младих.

Према подацима Републичког завода за статистику у 2014. години НЕЕТ стопа односно учешће младих који нису запослени, нити су у систему образовања и обуке износи 20 %.

6. Положај старијих (55-64) на тржишту рада

Стопа незапослености старијих износила је 11,9% и у 2014. години бележи смањење за 3,4 процентна поена у односу на 2013. годину (15,3%).

Стопа запослености ове старосне групе повећана је за 1,6 процентних поена, са 34,3% у 2013. години на 35,9% у 2014. години.

Табела 6. Основни индикатори тржишта рада старијих 55-64 година, АРС(РЗС)

Становништво старости (55-64)	2013. година	2014. година
Стопа активности %	40,5	40,7
Стопа запослености %	34,3	35,9
Стопа незапослености %	15,3	11,9
Стопа неактивности %	59,5	59,3

Извор: АРС, Републички завод за статистику

Велики број старијих лица у периоду транзиције и економске кризе остао је без посла.

7. Дугорочна незапосленост

Незапосленост у Републици Србији има дугорочни карактер. Многи запослени, када пређу у статус незапослености, остају у том статусу дужи временски период.

Стопа дугорочне незапослености представља проценат незапослених годину дана и дуже у укупном броју активних становника узраста (15+) у 2013. години износила је 16,8% при чему је стопа дугорочне незапослености жена 18,2%, а мушкараца 15,7%.

Према АРС у 2014. години, дошло је до смањења стопе дугорочне незапослености на 12,8 %, при чему је стопа дугорочне незапослености жена 13,5%, а мушкараца 12,2%.

8. Неформална запосленост

Поређењем података из АРС за 2014. годину у односу на 2013. годину, уочава се да је **стопа неформалне запослености** у порасту, али је према подацима за I квартал 2015. године дошло до значајног пада стопе неформалне запослености, која је износила 19,4%.

Старосна категорија 15+	2013. година	2014. година	I квартал 2015. године
Стопа неформалне запослености - учешће	19,3%	22,0%	19,4%
<i>Мушкарци</i>	<i>18,1%</i>	<i>20,9%</i>	<i>18,3%</i>
<i>Жене</i>	<i>20,9%</i>	<i>23,5%</i>	<i>20,9%</i>

Извор: АРС, Републички завод за статистику

9. Регистрована незапосленост

На крају 2014. године на евиденцији незапослених НСЗ налазило се 741.906 лица, што је за 27.640 лица мање у односу на број лица на евиденцији на крају 2013. године.

Табела 8: Незапослена лица на евиденцији Националне службе за запошљавање (НСЗ)

Година	Укупан број незапослених лица	Укупан број незапослених жена	Број незапослених младих 15-30 година	Број незапослених старијих од 50 година
2013.	769.546	393.500	209.202	194.817
2014.	741.906	379.066	196.260	193.052

Извор: НСЗ

Уколико регистровану незапосленост анализирамо према радном искуству и припадности категоријама теже запошљивих лица, 65,45% од укупног броја регистрованих јесу лица која су била у радном односу, док са друге стране 34,55% или 256.302 лица први пут траже запослење.

Категорији дугорочно незапослених припадало је чак 507.074 лица. Значајан је и број лица без школе или са непотпуном основном школом 52.697.

III. ПРИОРИТЕТИ ПОЛИТИКЕ ЗАПОШЉАВАЊА

Уважавајући смернице и препоруке европске политике запошљавања, показатеље стања на тржишту рада Републике Србије, текуће реформске процесе и идентификоване кључне изазове и препреке на странама тражње за радом и понуде рада, утврђени су приоритети политике запошљавања у 2016. години:

- 1) Побољшање услова на тржишту рада и унапређење институција тржишта рада,
- 2) Подстицање запошљавања и укључивања теже запошљивих лица на тржиште рада и подршку регионалној и локалној политици запошљавања,
- 3) Унапређење квалитета радне снаге и улагање у људски капитал.

IV. ПРОГРАМИ И МЕРЕ АКТИВНЕ ПОЛИТИКЕ ЗАПОШЉАВАЊА

Програми и мере активне политике запошљавања утврђени овим акционим планом, које ће током 2016. године спроводити НСЗ, реализују се у складу са Законом о запошљавању и осигурању за случај незапослености, Законом о професионалној рехабилитацији и запошљавању особа са инвалидитетом и правилима о контроли државне помоћи.

Програми и мере активне политике запошљавања који ће се у циљу подстицања запошљавања у 2016. години реализовати су:

1. Посредовање у запошљавању лица која траже запослење

Повезивање понуде и тражње на тржишту рада кроз пружање услуга послодавцима и тражиоцима запослења - подршка лицима у процесу активног тражења посла у складу са договореним индивидуалним планом запошљавања (саветовање усмерено на избор одговарајућих послова, развијање вештина активног тражења посла путем обука за активно тражење посла, клуба за тражење посла); успостављање контакта са послодавцима и задовољавање исказаних потреба, селекција и упућивање лица које тражи запослење послодавцу ради избора за заснивање радног односа или другог радног ангажовања, организовање сајмова запошљавања и др.

2. Професионална оријентација и саветовање о планирању каријере

Информисање и саветовање о могућностима за развој каријере; психолошка процена за потребе запошљавања, укључивања у програме додатног образовања и обука и програме предузетништва; тренинг самоефикасности; радионица за превладавање стреса услед губитка посла, организовање сајмова професионалне оријентације и др.

3. Субвенције за запошљавање незапослених лица из категорије теже запошљивих

Послодавци који припадају приватном сектору, првенствено мала и средња предузећа, могу за запошљавање незапослених лица из категорије теже запошљивих остварити субвенцију за запошљавање на новоотвореним радним местима. Субвенција се исплаћује послодавцу у једнократном износу, међутим, крајњи корисник субвенције је незапослено лице које се запошљава кроз ову меру.

Незапослена лица из категорије теже запошљивих, на које се ова субвенција примењује су:

- млади до 30 година старости,
- старији од 50 година,
- вишкови запослених,
- Роми,
- особе са инвалидитетом;
- радно способни корисници новчане социјалне помоћи.

4. Подршка самозапошљавању

Подршка самозапошљавању подразумева пружање стручне помоћи, обуку из области предузетништва и субвенцију за самозапошљавање. Средства за самозапошљавање у 2016. години одобравају се у виду субвенције, у једнократном износу од 180.000,00 динара по кориснику, осим у случају самозапошљавања особа са инвалидитетом када се субвенција одобрава у једнократном износу од 200.000,00 динара по кориснику, ради оснивања радње, задруге или другог облика предузетништва, од стране незапосленог или удруживањем више незапослених, као и за оснивање привредног друштва уколико оснивач заснива у њему радни однос.

Кориснику новчане накнаде за случај незапослености може се исплатити новчана накнада у једнократном износу ради самозапошљавања.

Стручну помоћ у циљу подстицања самозапошљавања незапослени остварује кроз информативне и саветодавне услуге у пословним центрима НСЗ и обуке из предузетништва, а подршка предузетницима у првим годинама пословања се реализује кроз менторинг програм и специјалистичке обуке.

5. Додатно образовање и обука

Додатно образовање и обука обухватају активности стицања додатних знања и вештина које се реализују са циљем запошљавања, односно стварања могућности за запошљавање и samozapošljavanje незапослених лица и запослених за чијим је радом престала потреба код послодавца, кроз процес теоријског и практичног оспособљавања. Додатно образовање и обука спроводи се према Годишњем програму додатног образовања и обуке који је утврђен овим акционим планом.

6. Подстицаји за запошљавање корисника новчане накнаде

Незапосленом лицу, које је корисник новчане накнаде за случај незапослености најмање три месеца од момента признавања права а заснује радни однос на неодређено време, једнократно се исплаћује 30% укупног износа новчане накнаде (без доприноса за обавезно социјално осигурање) која би му била исплаћена за преостало време до истека права на новчану накнаду.

7. Подстицаји за запошљавање корисника новчане социјалне помоћи

Ова мера активне политике запошљавања има карактер субвенције за запошљавање. Циљ мере је активација незапослених лица пријављених на евиденцију Националне службе за запошљавање која су корисници новчане социјалне помоћи ради подстицања радно-социјалне интеграције и смањења зависности од давања из система социјалне заштите.

Мера се састоји из дванаестомесечне субвенције дела зараде запослених корисника новчане социјалне помоћи у износу од 15.000,00 динара на месечном нивоу. Послодавац - који припада приватном сектору - у обавези је да лице задржи у радном односу још 6 месеци по завршетку мере.

8. Јавни радови

Јавни радови се организују у циљу радног ангажовања првенствено теже запошљивих незапослених лица и незапослених у стању социјалне потребе, ради очувања и унапређења радних способности незапослених, као и остваривања одређеног друштвеног интереса.

Послодавац који спроводи јавне радове закључује са незапосленим уговор о радном ангажовању у складу са прописима о раду и јавним конкурсом. Средства намењена за организовање јавних радова користе се за исплату: накнаде за обављен посао незапосленим лицима укљученим у јавне радове, накнаду трошкова доласка и одласка са рада незапослених лица, накнаду трошкова спровођења јавних радова и, у случају потребе за организовањем обуке, накнаду трошкова обуке.

Висина средстава намењена за организовање јавних радова дефинише се Програмом рада НСЗ за 2016. годину у складу са расположивим средствима и обухватом лица планираним Споразумом о учинку НСЗ за 2016. годину.

У зависности од врсте и сложености послова које обухвата јавни рад, за спровођење одређених јавних радова, може се организовати обука, по интерном програму послодавца или програму образовне установе. По завршетку обуке лицу се издаје интерни сертификат о стеченим компетенцијама.

У 2016. години биће организовани јавни радови у области социјалних и хуманитарних делатности, одржавања и обнављања јавне инфраструктуре и одржавања и заштите животне средине и природе. Право учествовања у поступку организовања јавних радова имају органи аутономне покрајине и органи јединица локалне самоуправе, јавне установе и јавна предузећа, привредна друштва, предузетници, задруге и удружења.

9. Мере активне политике запошљавања за особе са инвалидитетом

Мере активне политике запошљавања за особе са инвалидитетом спроводе се као део процеса целокупне рехабилитације појединца, са циљем што адекватније радно-социјалне

интеграције или ре-интеграције на тржиште рада, односно потпунијег укључивања у друштвено-економске токове.

Мере активне политике запошљавања под општим условима спроводе се у групама које чине особе са инвалидитетом и друга незапослена лица, односно под условима прописаним за незапослена лица, у сваком случају када је то могуће, по процени стручних лица НСЗ.

Мере активне политике запошљавања по прилагођеним програмима спроводе се у складу са потребама особа са инвалидитетом, процењеним професионалним могућностима и радном способношћу.

Саставни део свеукупне професионалне рехабилитације чине и мере и активности усмерене на унапређење услова рада и подизање ефикасности особа са инвалидитетом на радном месту, као и јачање компетенција послодаваца који запошљавају особе са инвалидитетом и других заинтересованих субјеката, у циљу оспособљавања за пружање стручне помоћи као подршке особама са инвалидитетом код запошљавања, увођења у посао или на радном месту, праћења при раду и друго.

10. Пакети услуга за незапослена лица која имају приоритет за укључивање у мере активне политике запошљавања

Анализа трендова тржишта рада указује на неопходност интензивирања активности у циљу унапређења положаја категорија теже запошљивих лица, а посебно младих, старијих и вишкова запослених, лица без стручних квалификација, нискоквалификованих, дугорочно незапослених и особа са инвалидитетом.

V СТАЊЕ И ТОКОВИ НА ТРЖИШТУ РАДА У СМЕДЕРЕВУ

Национална служба за запошљавање, у сарадњи са Одељењем за привреду, предузетништво, локални економски развој и јавне набавке, реализује мере активне политике запошљавања. У циљу утврђивања учинка и праћења ефикасности спровођења мера активне политике запошљавања, Национална служба за запошљавање – Филијала Смедерево подноси извештај Локалном савету за запошљавање града Смедерева и Градоначелнику града Смедерева о реализацији мера активне политике запошљавања.

Пројекат доприноси повећању запослености у граду Смедереву кроз субвенционисање лица са евиденције НСЗ за отварање предузетничких радњи-самозапошљавање и подршку постојећим послодавцима кроз субвенције за запошљавање нових радника са евиденције НСЗ, кроз привремено запошљавање незапослених на јавним радовима, као и другим програмима за решавање незапослености или подстицање запослености (обуке и стручна пракса).

Овај пројекат град Смедерево реализује преко Савета за запошљавање града Смедерева, уз техничку подршку Националне службе за запошљавање, Филијала Смедерево.

Исплату средстава врши Национална служба за запошљавање – Филијала Смедерево у складу са Законом и Споразумом о међусобним правима и обавезама у реализацији мера активне политике запошљавања, који закључују Град и Национална служба за запошљавање – Филијала Смедерево. Одлуку о додели субвенције по расписаном конкурс, доноси директор Националне службе за запошљавање – Филијала Смедерево, по претходно прибављеном мишљењу Локалног савета за запошљавање града Смедерева.

За реализацију програма запошљавања око 90 лица са евиденције НСЗ, Филијала Смедерево, неопходно је годишње издвајати 15 милиона динара из средстава буџета Града.

Додатна средства могу бити обезбеђена из буџета Републике Србије, средстава донација, кредита, средстава доприноса за случај незапослености, директног гранта НСЗ за спровођење

мера активне политике запошљавања из IPA 2012 и других извора.

Од почетка рада Локалног савета за запошљавање 2007. године, до данас, на субвенције за 755 лица са евиденције Националне службе, утрошено је **84.855.000,00 динара** из градског и 10.086.056,34 динара из републичког буџета, тј. укупно 94.941.056,34 динара.

Буџетом града Смедерева за 2016. годину за ове сврхе је опредељено 15.000.000,00 динара.

У наставку биће дат табеларни приказ у области привреде и запосленост (односно незапосленост) одређених категорија према полу, степену стручне спреме и трајању незапослености према подацима Националне службе за запошљавање.

НЕЗАПОСЛЕНА ЛИЦА ПО МЕСЕЦИМА И ПОЛУ

Број незапослених лица		Округ: 10 - Подунавски				УКУПНО
		70386	71099	71102	Укупно за округ: Подунавски	
		Велика Плана	Смедерево	Смедеревска Паланка		
Просек за 2014. годину	Укупно	3.797	9.195	4.100		17.092
	Жене	1.993	4.818	2.238	9.049	9.049
XII 2014	Укупно	3.543	9.186	3.846	16.575	16.575
	Жене	1.848	4.788	2.095	8.731	8.731
I 2015	Укупно	3.645	9.387	4.016	17.048	17.048
	Жене	1.879	4.853	2.147	8.879	8.879
II 2015	Укупно	3.693	9.490	4.018	17.201	17.201
	Жене	1.887	4.876	2.146	8.909	8.909
III 2015	Укупно	3.678	9.711	4.120	17.509	17.509
	Жене	1.868	4.997	2.213	9.078	9.078
IV 2015	Укупно	3.665	9.583	4.058	17.306	17.306
	Жене	1.849	4.943	2.209	9.001	9.001
V 2015	Укупно	3.643	9.246	4.006	16.895	16.895
	Жене	1.841	4.754	2.164	8.759	8.759
VI 2015	Укупно	3.566	9.072	3.909	16.547	16.547
	Жене	1.811	4.684	2.133	8.628	8.628
VII 2015	Укупно	3.556	9.037	3.884	16.477	16.477
	Жене	1.829	4.692	2.124	8.645	8.645
VIII 2015	Укупно	3.525	9.188	3.902	16.615	16.615
	Жене	1.795	4.746	2.139	8.680	8.680
IX 2015	Укупно	3.399	9.293	3.819	16.511	16.511
	Жене	1.742	4.798	2.122	8.662	8.662
X 2015	Укупно	3.340	8.832	3.841	16.013	16.013
	Жене	1.724	4.638	2.134	8.496	8.496
XI 2015	Укупно	3.320	8.779	3.838	15.937	15.937
	Жене	1.701	4.590	2.126	8.417	8.417
XII 2015	Укупно	3.276	8.763	3.868	15.907	15.907
	Жене	1.666	4.570	2.146	8.382	8.382

**НЕЗАПОСЛЕНА ЛИЦА ПО СТЕПЕНУ СТРУЧНЕ СПРЕМЕ
У МЕСЕЦУ ДЕЦЕМБРУ 2015. ГОДИНЕ**

Број незапослених лица			Округ : Подунавски			
			Велика Плана	Смедерево	Смед. Паланка	Укупно
Степен стручне спреме	I	Укупно	842	2.295	963	4.100
		Жене	406	1.230	557	2.193
	II	Укупно	346	340	58	744
		Жене	186	90	19	295
	III	Укупно	850	2.403	1.020	4.273
		Жене	350	995	425	1.770
	IV	Укупно	962	2.538	1.362	4.862
		Жене	565	1.541	853	2.959
	V		16	78	29	123
		Жене	4	5	4	13
	VI-1	Укупно	81	342	139	562
		Жене	46	247	93	386
	VI-2	Укупно	56	190	72	318
		Жене	33	109	49	191
	VII-1	Укупно	123	575	224	922
		Жене	76	352	145	573
	VII-2	Укупно	0	2	1	3
		Жене	0	1	1	2
	VIII		0	0	0	0
	Укупно	Укупно	3.27	8.763		15.90

**НЕЗАПОСЛЕНА ЛИЦА ПО СТАРОСТИ И ПОЛУ
У МЕСЕЦУ ДЕЦЕМБРУ 2015. ГОДИНЕ**

Број незапослених лица			Велика	Смедерево	Смедеревска	Подунавски округ
			Плана		Паланка	
Године старости	15 - 19	Укупно	129	405	118	652
		Жене	55	158	50	263
	20 - 24	Укупно	393	1.215	403	2.011
		Жене	179	512	208	899
	25 - 29	Укупно	372	1.148	441	1.961
		Жене	203	620	249	1.072
	30 - 34	Укупно	365	1.190	430	1.985
		Жене	214	685	256	1.155
	35 - 39	Укупно	384	1.114	518	2.016
		Жене	233	686	321	1.240
	40 - 44	Укупно	404	998	465	1.867
		Жене	229	576	278	1.083
	45 - 49	Укупно	404	872	465	1.741
		Жене	223	505	273	1.001
	50 - 54	Укупно	335	846	452	1.633
		Жене	178	443	259	880
	55 - 59	Укупно	334	677	407	1.418
		Жене	129	334	215	678
	60 - 64	Укупно	156	298	169	623
		Жене	23	51	37	111
	65 и више година	Укупно	0	0	0	0
		Жене	0	0	0	0
		Укупно	3.276	8.763	3.868	15.907
		Жене	1.666	4.570	2.146	8.382

НЕЗАПОСЛЕНА ЛИЦА ПРЕМА ТРАЈАЊУ НЕЗАПОСЛЕНОСТИ И ПОЛУ

У МЕСЕЦУ ДЕЦЕМБРУ 2015. ГОДИНЕ

Број незапослених лица		Велика Плана	Смедерево	Смедеревска Паланка	Подунавски округ	
Дужина чекања	До 3 месеца	Укупно	384	1.289	504	2.177
		Жене	155	642	234	1.031
	3 до 6 месеци	Укупно	309	1.036	333	1.678
		Жене	138	467	169	774
	6 до 9 месеци	Укупно	218	634	257	1.109
		Жене	102	311	118	531
	9 до 12 месеци	Укупно	247	622	250	1.119
		Жене	110	315	111	536
	1 до 2 године	Укупно	509	1.529	520	2.558
		Жене	234	753	282	1.269
	2 до 3 године	Укупно	340	847	336	1.523
		Жене	152	399	193	744
	3 до 5 година	Укупно	486	1.150	632	2.268
		Жене	279	613	363	1.255
	5 до 8 година	Укупно	322	790	424	1.536
		Жене	189	463	237	889
	8 до 10 година	Укупно	139	239	163	541
		Жене	87	154	106	347
	преко 10 година	Укупно	322	627	449	1.398
		Жене	220	453	333	1.006
	Укупно	3.276	8.763	3.868	15.907	
	Жене	1.666	4.570	2.146	8.382	

Из приложених табела се виде следећа кретања на тржишту рада

- највише незапослених на посао чека или до шест месеци или од једне до пет година;

- по старости, на евиденцији већина су лица старости од 20 до 49 година;

- по степену стручне спреме највише незапослених је са првим, трећим и четвртим степеном стручне спреме.

ОПИС ПРОЈЕКТА-Пројекат доприноси смањењу незапослености на територији града Смедерева.			
Редни број	Активност	Индикатор	Жељени резултати
1.	Упућивање захтева за обезбеђење средстава у буџету града Смедерево	Потврда о пријему захтева	Обезбеђење средстава
2.	Израда Локалног акционог плана запошљавања	Завршен ЛАПЗ за текућу годину	Усвајање ЛАПЗ-а од стране Локалног савета за запошљавање и Градског већа града Смедерева
3.	Подношење захтева за учешће у финансирању програма или мера активне политике запошљавања од стране Р. Србије у текућој години	Потврда о пријему захтева	Обавештење о позитивном решавању захтева
4.	Израда Споразума о уређивању међусобних права и обавеза у реализацији мера активне политике запошљавања између града Смедерева и НСЗ Филијала Смедерево за текућу годину	Достављени примерци Споразума на потписивање	Потписан Споразум од стране градоначелника града Смедерева и директора НСЗ, Филијала Смедерево
5.	Расписивање конкурса за програме самозапошљавања и новог запошљавања од стране ЛСЗ-субвенције	Закључак Локалног савета за запошљавање о доношењу Одлуке за расписивање конкурса	Објављивање конкурса на сајту града Смедерева, сајту НСЗ и у публикацији Послови
6.	Спровођење конкурсних активности	Пријављивање лица са евиденције НСЗ на конкурс-подношење документације	Ранг листа кандидата који испуњавају услове конкурса
7.	Доношење одлуке Локалног савета за запошљавање о избору корисника субвенције за оба конкурса	Закључак ЛСЗ о корисницима субвенције	Коначна ранг листа лица којима се одобрава субвенција
8.	Потписивање Уговора са корисницима	Свечано уручење уговора	Потписани Уговори са корисницима субвенције
9.	Уплата субвенције	Пренос средстава из буџета града за НСЗ и даље преусмеравање корисницима субвенције	Исплаћени сви корисници субвенције
10.	Мониторинг и извештавање	Проверавање корисника од стране НСЗ	Извештај о реализацији НСЗ

1. Ризици остварења пројекта:

- Недостатак средстава у буџету
- Немогућност реализације конкурса због малог интересовања

2. Извори верификације:

- Уговори са корисницима субвенције
- Извештај НСЗ о реализацији Конкурса

3. Значај пројекта:

- Пројекат доприноси повећању запослености у граду Смедереву кроз субвенционисање лица са евиденције НСЗ за отварање предузетничких радњи-самозапошљавање и подршку постојећим послодавцима кроз субвенције за запошљавање нових радника са евиденције НСЗ. Овај пројекат град Смедерево реализује преко Савета за запошљавање града Смедерева, уз техничку подршку Националне службе за запошљавање, Филијала Смедерево.

Такође, поред овог Пројекта, биће реализовани сви остали пројекти предвиђени НАПЗ-ом за које се укаже могућност остваривања.

VI ФИНАНСИЈСКИ ОКВИР ПОЛИТИКЕ ЗАПОШЉАВАЊА И ИЗВОРИ ФИНАНСИРАЊА

Финансирање активне политике запошљавања обавља се из средстава буџета Града, буџета Републике Србије, средстава донација, кредита, као и из средстава доприноса за случај незапослености и других извора.

Додатна средства могу бити обезбеђена из директног гранта НСЗ за спровођење мера активне политике запошљавања из ИРА 2012.

План мера активне политике запошљавања у 2015. години из средстава опредељених буџетом града Смедерева, у износу од 15 милиона динара :

Бр.	МЕРА АКТИВНЕ ПОЛИТИКЕ ЗАПОШЉАВАЊА	Укупно	Средства (у динарима)
1.	Субвенције за самозапошљавање	20x180.000,00	3.600.000,00
2.	Субвенције послодавцима за новозапошљавање	40x150.000,00	6.000.000,00
3.	Финансијски оквир за потребе осталих мера активне политике запошљавања	Јавни радови и стручна пракса	5.400.000,00
Укупно			15.000.000,00

Садржај

I	Општи подацистрана 2
II	Макроекономски оквирстрана 4
III	Приоритети политике запошљавањастрана10
IV	Програми и мере активне политике запошљавањастрана 11
V	Стање и токови на тржишту рада у Смедеревустрана 13
VI	Финансијски оквир политике запошљавања и извори финансирања...страна	19

ГРАДОНАЧЕЛНИК

27.

На основу члана 69. став 4. Закона о буџетском систему („Службени гласник Републике Србије“, број 54/2009, 73/2010, 101/2010, 101/2011, 93/2012, 62/2013, 63/2013-исправка, 108/2013, 142/2014, 68/2015-др. закон и 103/2015), члана 44., а у вези са чланом 66. став 4. Закона о локалној самоуправи („Службени гласник Републике Србије“, број 129/2007 и 83/2014-др. закон) и члана 43. Статута града Смедерева („Службени лист града Смедерева“, број 2/2015 – пречишћен текст),

Градоначелница града Смедерева, дана 24. фебруара 2016. године, донела је

РЕШЕЊЕ

О УПОТРЕБИ СРЕДСТАВА ТЕКУЋЕ
БУЏЕТСКЕ РЕЗЕРВЕ

1. Из средстава утврђених Одлуком о буџету града Смедерева за 2016. годину („Службени лист града Смедерева“, број 9/2015 и 1/2016), раздео 4–Градска управа, Програм 15-Локална самоуправа, Програмска активност 0010-Резерве, функција 112-Финансијски и фискални послови, позиција 78, економска класификација 49912-Текућа резерва, одобравају се средства у укупном износу од **1.673.244,00** динара на име накнаде за експрописану имовину по Делимичном решењу Основног суда у Смедереву П1.бр. 26/14 од 15.01.2016. године, за потребе изградње Санитарне депоније чврстог комуналног отпада за град Смедерево на локацији Јелен До, и то следећим лицима:

- Николић Горану из Радинца средства у износу од **1.089.057,00** динара на име накнаде за експрописану имовину (на име изгубљене добити на роду вишегодишњег засада на кп.бр.1497 у Сегди КО Радинац од 26.02 ара и на име трошкова садње и неге истог, на име изгубљене добити на роду вишегодишњег засада и трошкова садње и неге истог на кп.бр.1491/2 од 02.67 ара и кп.бр.1492/2 од 19.09 ари у КО Радинац), уплатом на рачун број 200-58775380-94 и

- Николић Мирослави из Радинца средства у износу од **584.187,00** динара на име накнаде за експрописану имовину (на име изгубљене добити на роду вишегодишњег засада на кп.бр.1844 у Сегди КО Радинац од 22.47 ара и на име трошкова садње и неге истог), уплатом на рачун број 200-58775380-94.

2. Средства из тачке 1. овог Решења користе се у оквиру раздела 4–Градска управа, Програм 15 – Локална самоуправа, Програмска активност 0001 – Функционирање локалне самоуправе и градских општина, функција 130 – Опште услуге, позиција 57, економска класификација 541 – Земљиште, у укупном износу од **1.673.244,00** динара и укупан план средстава ове апропријације износи **1.673.244,00** динара.

3. О реализацији овог Решења стараће се Одељење за финансије и локалну пореску администрацију.

4. Ово Решење објавити у „Службеном листу града Смедерева“.

Број 400-690/2016-07

У Смедереву, 24. фебруара 2016. године

ГРАДОНАЧЕЛНИЦА ГРАДА СМЕДЕРЕВА
др **Јасна Аврамовић**, с. р.

28.

На основу члана 69. став 4. Закона о буџетском систему („Службени гласник Републике Србије“, број 54/2009, 73/2010, 101/2010, 101/2011, 93/2012, 62/2013, 63/2013-исправка, 108/2013, 142/2014, 68/2015-др. закон и 103/2015), члана 44., а у вези са чланом 66. став 4. Закона о локалној самоуправи („Службени гласник Републике Србије“, број 129/2007 и 83/2014-др. закон) и члана 43. Статута града Смедерева („Службени лист града Смедерева“, број 2/2015 – пречишћен текст),

Градоначелница града Смедерева, дана 24. фебруара 2016. године, донела је

РЕШЕЊЕ

О УПОТРЕБИ СРЕДСТАВА ТЕКУЋЕ
БУЏЕТСКЕ РЕЗЕРВЕ

1. Из средстава утврђених Одлуком о буџету града Смедерева за 2016. годину („Службени лист града Смедерева“, број 9/2015 и 1/2016), раздео 4–Градска управа, Програм 15-Локална самоуправа, Програмска активност 0010-Резерве, функција 112-Финансијски и фискални послови, позиција 78, економска класификација 49912-Текућа резерва, одобравају се средства у укупном износу од **65.000,00** Дарку Ђорђевићу предузетнику пројектовање Д.А.Студио Лазаревац на име извршене услуге техничке контроле пројектно-техничке документације за грађевинску дозволу за доградњу, реконструкцију и адаптацију производне хале на катастарској парцели 233/70 К.О. Смедерево.

2. Средства из тачке 1. овог Решења користе се у оквиру раздела 4–Градска управа, глава 4.1. - Средства за подршку развоју пословних зона и реализацију других локалних инфраструктурних пројеката, Програм 3 – Локални економски развој, Програмска активност 1502-0002 – Унапређење привредног амбијента, функција 620 – Развој заједнице, позиција 90, економска класификација 511 – Зграде и грађевински објекти, у укупном износу од **65.000,00** динара и укупан план средстава ове апропријације износи **51.055.000,00** динара.

3. О реализацији овог Решења стараће се Одељење за финансије и локалну пореску администрацију.

4. Ово Решење објавити у „Службеном листу града Смедерева“.

Број 400-708/2016-07

У Смедереву, 24. фебруара 2016. године

ГРАДОНАЧЕЛНИЦА ГРАДА СМЕДЕРЕВА
др **Јасна Аврамовић**, с. р.

САДРЖАЈ

Рег. бр.		Страна
СКУПШТИНА ГРАДА		
18.	Решење о потврђивању мандата одборнику изабраном на изборима за одборнике Скупштине града Смедерева, одржаним 06. и 13. маја 2012. године	1
19.	Одлука о измени и допуни Одлуке о максималном броју запослених на неодређено време за сваки организациони облик у систему локалне самоуправе града Смедерева за 2015. годину	1
20.	Измене и допуне Плана детаљне регулације дела Индустријске зоне и Индустријског парка у Смедереву	2
21.	Оперативни план за одбрану од поплава за воде II реда на територији града Смедерева за 2016. годину	3
22.	Годишњи програм мера и радова за смањење ризика од поплава на водотоцима II реда на територији града Смедерева за 2016. годину	66
23.	Програм подршке за спровођење пољопривредне политике и политике руралног развоја за територију града Смедерева за 2016. годину	72
24.	Решење о измени Решења о именовању председника, чланова и секретара Изборне комисије за избор одборника Скупштине града Смедерева у сталном саставу и њихових заменика	101
25.	Одлука о измени и допуни Одлуке о приступању оснивања Слободне зоне Смедерево	101
ГРАДСКО ВЕЋЕ		
26.	Закључак којим се усваја Локални акциони план запошљавања за 2016. годину	102
ГРАДОНАЧЕЛНИК		
27.	Решење о употреби средстава текуће буџетске резерве	123
28.	Решење о употреби средстава текуће буџетске резерве	123

ИЗДАВАЧ: Град Смедерево, Омладинска бр. 1, Телефон 4621-907 и 4621-917
www.smederevo.org.rs

Штампа: "Делтаграф" д.о.о. Смедерево,
Тираж 30 примерака
