СЛУЖБЕНИ ЛИСТ
ГРАДА СМЕДЕРЕВА

ГОДИНА XV БРОЈ 5	СМЕДЕРЕВО, 29. ЈУН 2022. ГОДИНЕ

СКУПШТИНА ГРАДА

36.

На основу члана 50., а у вези са чланом 66. став 5. Закона о локалној самоуправи („Службени гласник Републике Србије“, број 129/2007, 83/2014 - др. закон, 101/2016 - др. закон, 47/2018 и 111/2021 – др. закон), члана 47. Статута града Смедерева („Службени лист града Смедерева“, број 2/2019 - пречишћен текст) и члана 29. Пословника Скупштине града Смедерева („Службени лист града Смедерева“, број 14/2020),

Скупштина града Смедерева, на 14. седници одржаној 29. јуна 2022. године, донела је

Р Е Ш Е Њ Е

О ПРЕСТАНКУ ФУНКЦИЈЕ ЧЛАНА ГРАДСКОГ ВЕЋА ГРАДА СМЕДЕРЕВА

I

ДРАГАНУ СТАНИЋУ, престаје функција члана Градског већа града Смедерева, због подношења оставке, са 29. јуном 2022. године.

II

Решење објавити у „Службеном листу града Смедерева“.

О б р а з л о ж е њ е

Чланом 50. став 4. Закона о локалној самоуправи („Службени гласник Републике Србије“, број 129/2007, 83/2014 - др.закон, 101/2016 - др.закон , 47/2018 и 111/2021-др. закон), чланом 47. став 4. Статута града Смедерева („Службени лист града Смедерева“, број 2/2019-пречишћен текст) и чланом 29. став 4. Пословника Скупштине града Смедерева („Службени лист града Смедерева“, број 14/2020) прописано је да о поднетој оставци члана Градског већа, председник Скупштине града обавештава одборнике на почетку прве наредне седнице Скупштине града.

Члан Градског већа града Смедерева, Драган Станић поднео је 23. јуна 2022. године оставку на место члана Градског већа града Смедерева, која је заведена на писарници Градске управе града Смедерева под бројем 02-131/2022-09.

Како је чланом 29. став 5. Пословника Скупштине града Смедерева припосано да, у случају да су заменик градоначелника или члан Градског већа поднели оставку, претрес се не отвара, нити одлучује, већ се престанак функције констатује, то је Скупштина града Смедерева донела Решење, као у диспозитиву.

УПУТСТВО О ПРАВНОМ СРЕДСТВУ: Против овог Решења може се покренути управни спор тужбом Управном суду у Београду, у року од 30 дана од дана пријема овог Решења.

Број 02-131/2022-09
У Смедереву, 29. јуна 2022. године

ПРЕДСЕДНИК
СКУПШТИНЕ ГРАДА
Весна Киш Костић, с.р.

37.

На основу члана 32. став 1. тачка 12) и члана 45., а у вези са чланом 66. став 5. Закона о локалној самоуправи („Службени гласник Републике Србије“, број 129/2007, 83/2014-др. закон, 101/2016-др. закон, 47/2018 и 111/2021 – др. закон), члана 19. став 1. тачка 13) и члана 43. Статута града Смедерева („Службени лист града Смедерева“, број 2/2019-пречишћен текст) и члана 27. Пословника Скупштине града Смедерева („Службени лист града Смедерева“, број 14/2020),

Скупштина града Смедерева, на 14. седници одржаној 29. јуна 2022. године, донела је

Р Е Ш Е Њ Е

О ИЗБОРУ ЧЛАНА ГРАДСКОГ ВЕЋА ГРАДА СМЕДЕРЕВА

I

НЕМАЊА ИВОШЕВИЋ, бира се за члана Градског већа града Смедерева.

II

Члан Градског већа града Смедерева није на сталном раду у Граду и остварује право на накнаду на основу акта којим се уређују накнаде изабраних лица у органима Града Смедерева.

III

Решење објавити у „Службеном листу града Смедерева“.

О б р а з л о ж е њ е

Правни основ за доношење овог Решења садржан је у Закону о локалној самоуправи („Службени гласник Републике Србије“, број 129/2007, 83/2014-др.закон, 101/2016 - др.закон, 47/2018 и 111/2021 – др. закон), Статуту града Смедерева („Службени лист града Смедерева“, број 2/2019 - пречишћен текст) и Пословнику Скупштине града Смедерева („Службени лист града Смедерева“, број 14/2020).

Чланом 32. став 1. тачка 12) Закона о локалној самоуправи и чланом 19. став 1. тачка 13) Статута града Смедерева прописано је да Скупштина града, у складу са Законом, на предлог председника општине, односно градоначелника бира чланове општинског, односно градског већа, а чланом 66. став 5. Закона о локалној самоуправи да се одредбе овог закона, које се односе на општинско веће, примењују и на градско веће.

У складу са чланом 45. Закона о локалној самоуправи, чланом 43. Статута града Смедерева и чланом 27. Пословника Скупштине града Смедерева прописано је да Градско веће града Смедерева чине градоначелник, заменик градоначелника, као и 11 чланова Градског већа које бира Скупштина града, на период од 4 године, тајним гласањем већином од укупног броја одборника.

У складу са Законом, Статутом и Пословником градоначелник града Смедерева, предложио је кандидата за члана Градског већа.

Како је Законом о локалној самоуправи и Статутом града Смедерева прописано да се чланови Градског већа бирају тајним гласањем, то је у складу са одредбама Пословника Скупштине града Смедерева спроведена процедура тајног гласања.

Наиме, на основу члана 81. Пословника Скупштине града Смедерева, Скупштина града Смедерева именовала је Комисију за спровођење и утврђивање резултата тајног гласања од 3 члана.

По спроведеном поступку тајног гласања за члана Градског већа града Смедерева, Комисија за спровођење и утврђивање резултата тајног гласања приступила је утврђивању резултата гласања о чему је саставила Записник, који су потписали сви чланови Комисије и који, између осталог, садржи констатацију да је кандидат за члана Градског већа, Немања Ивошевић, изабран за члана Градског већа града Смедерева, са 51 гласом „за“ и без гласова „против“, што је већина од укупног броја одборника, с обзиром на то да је Статутом града Смедерева утврђено да Скупштина града Смедерева има 70 одборника.

По достављању Записника Комисије за спровођење и утврђивање резултата тајног гласања, председник Скупштине је присутним одборницима прочитала наведени Записник и на основу истог објавила да је Немања Ивошевић изабран за члана Градског већа града Смедерева.

По спроведеној процедури прописаној Законом, Статутом града Смедерева и Пословником Скупштине града Смедерева, одлучено је као у диспозитиву овог Решења.

УПУТСТВО О ПРАВНОМ СРЕДСТВУ: Против овог Решења може се покренути управни спор тужбом Управном суду у Београду, у року од 30 дана од дана пријема овог Решења.

Број 02-137/2022-09
У Смедереву, 29. јуна 2022. године

ПРЕДСЕДНИК
СКУПШТИНЕ ГРАДА
Весна Киш Костић, с.р.

38.

На основу члана 72. Закона о локалним изборима („Службени гласник Републике Србије“, број 14/2022) и члана 7. Пословника Скупштине града Смедерева („Службени лист града Смедерева“, број 14/2020),

Скупштина града Смедерева, на 14. седници одржаној 29. јуна 2022. године, донела је

О Д Л У К У

О ПОТВРЂИВАЊУ МАНДАТА ОДБОРНИКА ИЗАБРАНОГ НА ИЗБОРИМА ЗА ОДБОРНИКЕ СКУПШТИНЕ ГРАДА СМЕДЕРЕВА, ОДРЖАНИМ 21. ЈУНА 2020. ГОДИНЕ

I

Потврђује се мандат одборника **Наташе Митић**, са Изборне листе АЛЕКСАНДАР ВУЧИЋ - ЗА НАШУ ДЕЦУ. изабраног на изборима за одборнике Скупштине града Смедерева, одржаним 21. јуна 2020. године.

II

Ову Одлуку објавити на веб-презентацији Града Смедерева и у „Службеном листу града Смедерева“.

О б р а з л о ж е њ е

Скупштина града Смедерева, на 13. седници одржаној 5. маја 2022. године, донела је Одлуку о престанку мандата одборника Скупштине града Смедерева, број 02-67/2022-09 којом је констатовано да је одборнику Ивани Николић Ђурђевић, изабраној са Изборне листе АЛЕКСАНДАР ВУЧИЋ - ЗА НАШУ ДЕЦУ. престао мандат одборника Скупштине града Смедерева, 7. априла 2022. године, пре истека времена на које је изабрана, због подношења оставке.

Градска изборна комисија града Смедерева доставила је 20. јуна Скупштини града Смедерева Извештај о додели мандата, број: 013-155-1/2022 у коме је између осталог наведено да је Решењем Градске изборне комисије града Смедерева, број 013- 155/2022 од 15. јуна 2022. године додељен мандат Наташи Митић кандидату за одборнике Скупштине града Смедерева са Изборне листе АЛЕКСАНДАР ВУЧИЋ - ЗА НАШУ ДЕЦУ., као и да је именованој издато уверење о избору одборника у Скупштини града Смедерева.

Чланом 72. став 3. истог Закона је прописано да мандат новог одборника почиње да тече од дана када му је скупштина потврдила мандат, док је ставом 4. наведеног члана прописано да мандат новог одборника може трајати најдуже до истека времена на које је изабран одборник коме је престао мандат.

Чланом 7. став 1. Пословника Скупштине града Смедерева („Службени лист града Смедерева“, број 14/2020) је прописано да мандат одборника почиње да тече даном потврђивања мандата, док је ставом 3. истог члана прописано да се потврђивање мандата одборника врши на основу уверења о избору одборника и извештаја Изборне комисије о спроведеним изборима за одборнике.

Имајући у виду наведено, а у складу са позитивно – правним прописима, Скупштина града Смедерева, донела је одлуку, као у диспозитиву.

УПУТСТВО О ПРАВНОМ СРЕДСТВУ: Против ове Одлуке подносилац проглашене изборне листе која је освојила мандате, одборник и кандидат за одборника на изборној листи са које је изабран нови одборник могу поднети жалбу Управном суду у Београду у року од седам дана од дана доношења ове Одлуке, а преко Скупштине града Смедерева.

Број 02-87/2022-09
У Смедереву, 29. јун 2022. године

ПРЕДСЕДНИК
СКУПШТИНЕ ГРАДА
Весна Киш Костић, с.р.

39.

На основу члана 32. став 1. тачка 2., а у вези са чланом 66. став 3. Закона о локалној самоуправи („Службени гласник Републике Србије”, број 129/2007, 83/2014 - др.закон, 101/2016 - др.закон, 47/2018 и 111/2021 - др.закон), чланова 78. и 79. Закона о буџетском систему („Службени гласник Републике Србије”, број 54/2009, 73/2010, 101/2010, 101/2011, 93/2012, 62/2013, 63/2013 - исправка, 108/2013, 142/2014, 68/2015 - др. закон, 103/2015, 99/2016, 113/2017, 95/2018, 31/2019, 72/2019, 149/2020, 118/2021 и 118/2021 - др.закон), чланова 2, 3. и 5. Правилника о начину припреме, састављања и подношења финансијских извештаја корисника буџетских средстава, корисника средстава организација за обавезно социјално осигурање и буџетских фондова („Службени гласник Републике Србије“, број 18/2015, 104/2018, 151/2020, 8/2021, 41/2021, 130/2021 и 17/2022) и члана 19. став 1. тачка 2. и члана 77. Статута града Смедерева („Службени лист града Смедерева“, број 2/2019 - пречишћен текст),

Скупштина града Смедерева, на 14. седници одржаној 29. јуна 2022. године, донела је

О Д Л У К У

О ЗАВРШНОМ РАЧУНУ БУЏЕТА ГРАДА СМЕДЕРЕВА ЗА 2021. ГОДИНУ

Члан 1.

Завршни рачун буџета града Смедерева садржи:
- Биланс стања (Образац 1)
- Биланс прихода и расхода (Образац 2)
- Извештај о капиталним издацима и примањима (Образац 3)
- Извештај о новчаним токовима (Образац 4)
- Извештај о извршењу буџета (Образац 5)
- Извештај о реализацији укупних средстава буџета по корисницима, програмима, пројектима, функцијама, економским класификацијама и изворима на нивоу буџета Републике Србије за 2021. годину
- Образложење одступања између одобрених средстава Одлуком о буџету града Смедерева за 2021. годину и извршења
- Извештај о коришћењу средстава из текуће и сталне буџетске резерве за 2021. годину
- Извештај о гаранцијама датим у току фискалне 2021. године
- Извештај о примљеним донацијама и задужењу на домаћем и страном тржишту новца и капитала и извршеним отплатама дугова у 2021. години
- Извештај екстерне ревизије о финансијским извештајима

Члан 2.

Остварени текући приходи и примања, као и извршени текући расходи и издаци у Завршном рачуну буџета града Смедерева за 2021. годину износе у динарима:

I	Кориговани приливи за примљена средства у обрачуну (Ознака ОП у Обрасцу 4437)	3.845.037 хиљада динара
II	Кориговани одливи за исплаћена средства у обрачуну (Ознака ОП у Обрасцу 4439)	3.496.316 хиљада динара

Члан 3.

У Билансу стања у периоду од 1. јануара 2021. до 31. децембра 2021. године (Образац 1) утврђена је укупна актива у износу од *20.521.712* хиљада динара и укупна пасива у износу од *20.521.712* хиљада динара. Структура активе и пасиве на одговарајућим синтетичким контима дата је по следећим класама и износима:

000000-Нефинансијска имовина у износу од *16.444.802* хиљаде динара

100000-Финансијска имовина у износу од *4.076.910* хиљада динара

200000-Обавезе у износу од *2.158.844* хиљада динара

300000-Капитал, утврђивање резултата пословања и ванбилансна евиденција у износу од *18.362.868* хиљада динара.

Члан 4.

У Билансу прихода и расхода у периоду од 1. јануара 2021. до 31. децембра 2021. године (Образац 2) утврђени су:

(у хиљ. динара)

1. Укупно остварени текући приходи и примања од продаје нефинансијске имовине	3.828.582
2. Укупно извршени текући расходи и издаци за набавку нефинансијске имовине	3.489.446
3. Вишак прихода и примања – буџетски суфицит (ред.бр.1-ред.бр.2)	339.136

Структура текућих прихода и примања од продаје нефинансијске имовине и текућих расхода и издатака за нефинансијску имовину, утврђивање резултата пословања на одговарајућим синтетичким контима дата је по следећим класама и износима:

700000 + 800000 – Текући приходи и примања од продаје нефинансијске имовине у износу од *3.828.582* хиљаде динара

400000 + 500000-Текући расходи и издаци за нефинансијску имовину у износу од *3.489.446* хиљада динара

Вишак прихода и примања - буџетски суфицит у износу од *339.136* хиљада динара.

Члан 5.

У Извештају о капиталним издацима и примањима у периоду од 1. јануара 2021. до 31. децембра 2021. године (Образац 3) утврђени су укупни извори финансирања и укупни издаци на одговарајућим синтетичким контима, а по следећим класама и износима:

800000 + 900000 – Примања од продаје нефинансијске имовине и примања од задуживања и продаје финансијске имовине у износу од *99.531* хиљада динара

500000 + 600000 – Издаци за нефинансијску имовину и издаци за отплату главнице и набавку финансијске имовине у износу од *303.402* хиљаде динара

-Мањак примања у износу од *203.871* хиљада динара (Ознака ОП у Обрасцу 3163).

Члан 6.

У Извештају о новчаним токовима у периоду од 1. јануара 2021. до 31. децембра 2021. године (Образац 4) утврђени су укупни новчани приливи и укупни новчани одливи и салдо готовине на крају године на одговарајућим синтетичким контима, а по следећим класама и износима:

700000-Текући приходи у износу од *3.729.880* хиљада динара

800000-Примања од продаје нефинансијске имовине у износу од *98.702* хиљаде динара

900000-Примања од задуживања и продаје финансијске имовине у износу од *829* хиљада динара

400000-Текући расходи у износу од *3.191.950* хиљаде динара

500000-Издаци за нефинансијску имовину у износу од *297.496* хиљада динара

600000-Издаци за отплату главнице и набавку финансијске имовине у износу од *5.906* хиљада динара

-Салдо готовине на крају године у износу од *537.803* хиљаде динара (Ознака ОП у Обрасцу 4442).

Члан 7.

У Извештају о извршењу буџета у периоду од 1. јануара 2021. до 31. децембра 2021. године (Образац 5) утврђена је укупна разлика између примљених и утрошених средстава, односно између укупних прихода и примања и укупних расхода и издатака по нивоима финансирања из Републике, града, донација и помоћи и осталих извора:

- Текући приходи и примања од продаје нефинансијске имовине у износу од *3.828.582* хиљаде динара

- Текући расходи и издаци за нефинансијску имовину у износу од *3.489.446* хиљада динара

- Вишак прихода и примања - буџетски суфицит у износу од *339.136* хиљада динара (Ознака ОП 5438)

- Примања од задуживања и продаје финансијске имовине у износу од *829* хиљада динара

- Издаци за отплату главнице и набавку финансијске имовине у износу од 5.906 хиљада динара

- Мањак примања у износу од 5.077 хиљада динара (Ознака ОП 5443)

- Вишак новчаних прилива у износу од 334.059 хиљада динара (Ознака ОП 5444).

Члан 8.

Извештај о реализацији укупних средстава буџета по корисницима, програмима, пројектима, функцијама, економским класификацијама и изворима садржи годишњи извештај о учинку програма, укључујући и учинак на унапређењу родне равноправности, са додатним напоменама, објашњењима и образложењима.

Члан 9.

Средства из ранијих година у износу од *83.904.619,01* динара наменски су опредељена и то за:

- средства градског самодприноса остварена по истеку Одлуке у износу од *14.010.182,93* динара;

- средства самодприноса остварена по истеку одлука у сеоским месним заједницама у износу од *2.644.845,27* динара;

- наменска средства самодприноса из прихода лица која се баве самосталном делатношћу у износу од *882,00* динара;

- за расподелу сеоског самодприноса оствареног од зарада у износу од *18.728.951,50* динара;

-новчани прилози за помоћ и ублажавање насталих последица и накнаду трошкова услед елементарних непогода – поплава у мају 2014. године у износу од *1.776.756,76* динара;

-средства за примену института опортунитета у износу од *3.072.921,80* динара;

-средства Комесаријата за избеглице у износу од *6.077.463,95* динара, а односе се на побољшање услова становања породица избеглица;

-средства Министарства просвете, науке и технолошког развоја по Споразуму за коришћење трансферних средстава за припремни предшколски програм у износу од *3.124.919,20* динара;

-средства Министарства за рад, запошљавање и социјалну политику у износу од *1.346.065,20* динара;

-средства Министарства културе и информисања за пројекат Регионалног завода за заштиту споменика културе – Трећа фаза заштитних истраживања у сектору Варошке капије 1 Смедеревске тврђаве у износу од *3.240,54* динара;

-средства Министарства културе и информисања за пројекат Регионалног завода за заштиту споменика културе – Конзерваторско рестаураторски радови на санацији и конзервацији надземног дела Куле 11 Смедеревске тврђаве у износу од *15.900.000,00* динара;

-средства Министарства културе и информисања за пројекат Регионалног завода за заштиту споменика културе – Конзерваторско рестаураторских радова на санацији, конзервацији и презентацији цркве Свете Тројице у Церовцу - санација фасаде у износу од *765.597,84* динара;

-средства Министарства заштите животне средине, Зеленог фонда за суфинансирање Пројекта пошумљавања у циљу заштите и очувања предеоног диверзитета у износу од *376.416,92* динара;

-средства Министарства финансија за исплату новчане накнаде Комисији за враћање земљишта града Смедерева у износу од *309.320,75* динара;

-средства Министарства рударства и енергетике - суфинансирање Пројекта енергетска санација породичних кућа (соларни панели) у износу од 2.351.000,00 динара;

-средства Министарства заштите животне средине за конверзију котларнице „Сењак“ са мазута на природни гас у износу од 11.389.278,02 динара;

-средства за Пројекат „Корачајмо заједно“ у износу од 1.847.360,70 динара;

-средства Министарства за бригу о породици наменска средства за Дечију недељу у износу од 44.358,00 динара;

-за Регионални центар за професионални развој запослених у образовању Смедерево, Центар за промоцију науке у износу од 134.786,08 динара;

-за Регионални центар за професионални развој запослених у образовању Смедерево у износу од 271,55 динара.

Члан 10.

Укупан суфицит текуће године износи 439.084 хиљада динара. Део поменутог суфицита у укупном износу од 37.592 хиљаде динара наменски је опредељен.

Део суфицита у износу од 401.492 хиљаде динара користиће се за финансирање расхода и издатака у 2022. години.

Члан 11.

Одлуку о Завршном рачуну буџета града Смедерева за 2021. годину доставити Министарству финансија Републике Србије - Управи за трезор у електронској форми кроз информациони систем за подношење финансијских извештаја.

Члан 12.

Ова Одлука ступа на снагу осмог дана од дана објављивања у „Службеном листу града Смедерева”.

Број 400-3858/2022-09
У Смедереву, 29. јуна 2022. године

ПРЕДСЕДНИК
СКУПШТИНЕ ГРАДА
Весна Киш Костић, с.р.

Образац 1

| ПОПУЊАВА УПРАВА ЗА ТРЕЗОР - ФИЛИЈАЛА | | |

Ознака ОП	Број конта	Опис	Износ из претходне године (почетно стање)	Износ текуће године		
				Бруто	Исправка вредности	Нето (5 - 6)
1	2	3	4	5	6	7
1017	015200	Аванси за нефинансијску имовину	5.546	5.637	2.278	3.359
1018	**016000**	**НЕМАТЕРИЈАЛНА ИМОВИНА (1019)**	385.738	444.898	9.724	435.174
1019	016100	Нематеријална имовина	385.738	444.898	9.724	435.174
1020	**020000**	**НЕФИНАНСИЈСКА ИМОВИНА У ЗАЛИХАМА (1021 + 1025)**	7.282	82.479	74.838	7.641
1021	**021000**	**ЗАЛИХЕ (од 1022 до 1024)**	799	34.973	33.599	1.374
1022	021100	Робне резерве				
1023	021200	Залихе производње	677	34.766	33.508	1.258
1024	021300	Роба за даљу продају	122	207	91	116
1025	**022000**	**ЗАЛИХЕ СИТНОГ ИНВЕНТАРА И ПОТРОШНОГ МАТЕРИЈАЛА (1026 + 1027)**	6.483	47.506	41.239	6.267
1026	022100	Залихе ситног инвентара	2.311	34.240	31.229	3.011
1027	022200	Залихе потрошног материјала	4.172	13.266	10.010	3.256
1028	**100000**	**ФИНАНСИЈСКА ИМОВИНА (1029 + 1049 + 1067)**	3.591.774	8.717.172	4.640.262	4.076.910
1029	**110000**	**ДУГОРОЧНА ФИНАНСИЈСКА ИМОВИНА (1030 + 1040)**	1.377.318	1.377.462	864	1.376.598
1030	**111000**	**ДУГОРОЧНА ДОМАЋА ФИНАНСИЈСКА ИМОВИНА (од 1031 до 1039)**	1.377.318	1.377.462	864	1.376.598
1031	111100	Дугорочне домаће хартије од вредности, изузев акција				
1032	111200	Кредити осталим нивоима власти				
1033	111300	Кредити домаћим јавним финансијским институцијама				
1034	111400	Кредити домаћим пословним банкама				
1035	111500	Кредити домаћим јавним нефинансијским институцијама				
1036	111600	Кредити физичким лицима и домаћинствима у земљи	10.592	10.736	864	9.872
1037	111700	Кредити домаћим невладиним организацијама				
1038	111800	Кредити домаћим нефинансијским приватним предузећима				
1039	111900	Домаће акције и остали капитал	1.366.726	1.366.726		1.366.726
1040	**112000**	**ДУГОРОЧНА СТРАНА ФИНАНСИЈСКА ИМОВИНА (од 1041 до 1048)**				
1041	112100	Дугорочне стране хартије од вредности, изузев акција				
1042	112200	Кредити страним владама				
1043	112300	Кредити међународним организацијама				
1044	112400	Кредити страним пословним банкама				
1045	112500	Кредити страним нефинансијским институцијама				
1046	112600	Кредити страним невладиним организацијама				
1047	112700	Стране акције и остали капитал				
1048	112800	Страни финансијски деривати				

Ознака ОП	Број конта	Опис	Износ из претходне године (почетно стање)	Износ текуће године		
				Бруто	Исправка вредности	Нето (5 - 6)
1	2	3	4	5	6	7
1049	**120000**	**НОВЧАНА СРЕДСТВА, ПЛЕМЕНИТИ МЕТАЛИ, ХАРТИЈЕ ОД ВРЕДНОСТИ, ПОТРАЖИВАЊА И КРАТКОРОЧНИ ПЛАСМАНИ (1050 + 1060 + 1062)**	1.855.626	3.591.839	1.265.678	2.326.161
1050	**121000**	**НОВЧАНА СРЕДСТВА, ПЛЕМЕНИТИ МЕТАЛИ, ХАРТИЈЕ ОД ВРЕДНОСТИ (од 1051 до 1059)**	189.082	537.803		537.803
1051	121100	Жиро и текући рачуни	131.597	480.628		480.628
1052	121200	Издвојена новчана средства и акредитиви	57.484	57.175		57.175
1053	121300	Благајна				
1054	121400	Девизни рачун				
1055	121500	Девизни акредитиви				
1056	121600	Девизна благајна				
1057	121700	Остала новчана средства	1			
1058	121800	Племенити метали				
1059	121900	Хартије од вредности				
1060	**122000**	**КРАТКОРОЧНА ПОТРАЖИВАЊА (1061)**	1.630.038	2.802.709	1.119.084	1.683.625
1061	122100	Потраживања по основу продаје и друга потраживања	1.630.038	2.802.709	1.119.084	1.683.625
1062	**123000**	**КРАТКОРОЧНИ ПЛАСМАНИ (од 1063 до 1066)**	36.506	251.327	146.594	104.733
1063	123100	Краткорочни кредити				
1064	123200	Дати аванси, депозити и кауције	28.192	140.870	43.564	97.306
1065	123300	Хартије од вредности намењене продаји	3.664	3.664		3.664
1066	123900	Остали краткорочни пласмани	4.650	106.793	103.030	3.763
1067	**130000**	**АКТИВНА ВРЕМЕНСКА РАЗГРАНИЧЕЊА (1068)**	358.830	3.747.871	3.373.720	374.151
1068	**131000**	**АКТИВНА ВРЕМЕНСКА РАЗГРАНИЧЕЊА (од 1069 до 1071)**	358.830	3.747.871	3.373.720	374.151
1069	131100	Разграничени расходи до једне године	2.233	2.316	2.316	
1070	131200	Обрачунати неплаћени расходи и издаци	356.561	3.745.390	3.371.266	374.124
1071	131300	Остала активна временска разграничења	36	165	138	27
1072		**УКУПНА АКТИВА (1001 + 1028)**	20.604.465	28.865.341	8.343.629	20.521.712
1073	**351000**	**ВАНБИЛАНСНА АКТИВА**	1.288.137	1.480.337	1.118.801	361.536

Ознака ОП	Број конта	Опис	Износ	
			Претходна година	Текућа година
1	2	3	4	5
		ПАСИВА		
1074	**200000**	**ОБАВЕЗЕ (1075 + 1099 + 1118 + 1173 + 1198 + 1212)**	2.027.617	2.158.844
1075	**210000**	**ДУГОРОЧНЕ ОБАВЕЗЕ (1076 + 1086 + 1093 + 1095 + 1097)**	5.906	
1076	**211000**	**ДОМАЋЕ ДУГОРОЧНЕ ОБАВЕЗЕ (од 1077 до 1085)**	5.906	
1077	211100	Обавезе умањене за дискнт по основу емитованих хартија од вредности, изузев акција		
1078	211200	Обавезе по основу дугорочних кредита од осталих нивоа власти		
1079	211300	Обавезе по основу дугорочних кредита од домаћих јавних финансијских институција		
1080	211400	Обавезе по основу дугорочних кредита од домаћих пословних банака	5.906	
1081	211500	Обавезе по основу дугорочних кредита од осталих домаћих кредитора		
1082	211600	Обавезе по основу дугорочних кредита од домаћинстава у земљи		
1083	211700	Дугорочне обавезе по основу домаћих финансијских деривата		
1084	211800	Дугорочне обавезе по основу домаћих меница		
1085	211900	Дугорочне обавезе за финансијске лизинге		
1086	**212000**	**СТРАНЕ ДУГОРОЧНЕ ОБАВЕЗЕ (од 1087 до 1092)**		
1087	212100	Дугорочне стране обавезе умањене за дискнт по основу емитованих хартија од вредности, изузев акција		
1088	212200	Обавезе по основу дугорочних кредита од страних влада		
1089	212300	Обавезе по основу дугорочних кредита од мултилатералних институција		
1090	212400	Обавезе по основу дугорочних кредита од страних пословних банака		
1091	212500	Обавезе по основу дугорочних кредита од осталих страних кредитора		
1093	**213000**	**ДУГОРОЧНЕ ОБАВЕЗЕ ПО ОСНОВУ ГАРАНЦИЈА (1094)**		
1094	213100	Дугорочне обавезе по основу гаранција		
1095	**214000**	**ОБАВЕЗЕ ПО ОСНОВУ ОТПЛАТЕ ГЛАВНИЦЕ ЗА ФИНАНСИЈСКИ ЛИЗИНГ (1096)**		
1096	214100	Обавезе по основу отплате главнице за финансијски лизинг		
1097	**215000**	**ОБАВЕЗЕ ПО ОСНОВУ ОТПЛАТА ГАРАНЦИЈА ПО КОМЕРЦИЈАЛНИМ ТРАНСАКЦИЈАМА (1098)**		
1098	215100	Обавезе по основу отплата гаранција по комерцијалним трансакцијама		
1099	**220000**	**КРАТКОРОЧНЕ ОБАВЕЗЕ (1100 + 1109 + 1116)**		
1100	**221000**	**КРАТКОРОЧНЕ ДОМАЋЕ ОБАВЕЗЕ (од 1101 до 1108)**		
1101	221100	Краткорочне домаће обавезе умањене за дискнт по основу емитованих хартија од вредности, изузев акција		
1102	221200	Обавезе по основу краткорочних кредита од осталих нивоа власти		
1103	221300	Обавезе по основу краткорочних кредита од домаћих јавних финансијских институција		
1104	221400	Обавезе по основу краткорочних кредита од домаћих пословних банака		

Ознака ОП	Број конта	Опис	Износ	
			Претходна година	Текућа година
1	2	3	4	5
1105	221500	Обавезе по основу краткорочних кредита од осталих домаћих кредитора		
1106	221600	Обавезе по основу краткорочних кредита од домаћинстава у земљи		
1107	221700	Краткорочне обавезе по основу домаћих финансијских деривата		
1108	221800	Краткорочне обавезе по основу домаћих меница		
1109	**222000**	**КРАТКОРОЧНЕ СТРАНЕ ОБАВЕЗЕ (од 1110 до 1115)**		
1110	222100	Краткорочне стране обавезе умањене за дисконт по основу емитованих хартија од вредности, изузев акција		
1111	222200	Обавезе по основу краткорочних кредита од страних влада		
1112	222300	Обавезе по основу краткорочних кредита од мултилатералних институција		
1113	222400	Обавезе по основу краткорочних кредита од страних пословних банака		
1114	222500	Обавезе по основу краткорочних кредита од осталих страних кредитора		
1115	222600	Краткорочне обавезе по основу страних финансијских деривата		
1116	**223000**	**КРАТКОРОЧНЕ ОБАВЕЗЕ ПО ОСНОВУ ГАРАНЦИЈА (1117)**		
1117	223100	Краткорочне обавезе по основу гаранција		
1118	**230000**	**ОБАВЕЗЕ ПО ОСНОВУ РАСХОДА ЗА ЗАПОСЛЕНЕ (1119 + 1125 + 1131 + 1137 + 1141+ 1147 + 1153 + 1161 + 1167)**	69.930	75.023
1119	**231000**	**ОБАВЕЗЕ ЗА ПЛАТЕ И ДОДАТКЕ (од 1120 до 1124)**	53.411	56.422
1120	231100	Обавезе за нето плате и додатке	38.668	40.945
1121	231200	Обавезе по основу пореза на плате и додатке	4.114	4.249
1122	231300	Обавезе по основу доприноса за пензијско и инвалидско осигурање на плате и додатке	7.477	7.899
1123	231400	Обавезе по основу доприноса за здравствено осигурање на плате и додатке	2.751	2.906
1124	231500	Обавезе по основу доприноса за незапосленост на плате и додатке	401	423
1125	**232000**	**ОБАВЕЗЕ ПО ОСНОВУ НАКНАДА ЗАПОСЛЕНИМА (од 1126 до 1130)**	994	1.317
1126	232100	Обавезе по основу нето накнада запосленима	991	1.312
1127	232200	Обавезе по основу пореза на плате за накнаде запосленима	3	5
1128	232300	Обавезе по основу доприноса за пензијско и инвалидско осигурање за накнаде запосленима		
1129	232400	Обавезе по основу доприноса за здравствено осигурање за накнаде запосленима		
1130	232500	Обавезе по основу доприноса за незапосленост за накнаде запосленима		
1131	**233000**	**ОБАВЕЗЕ ЗА НАГРАДЕ И ОСТАЛЕ ПОСЕБНЕ РАСХОДЕ (од 1132 до 1136)**		
1132	233100	Обавезе по основу нето исплата награда и осталих посебних расхода		
1133	233200	Обавезе по основу пореза на награде и остале посебне расходе		

Ознака ОП	Број конта	Опис	Износ	
			Претходна година	Текућа година
1	2	3	4	5
1134	233300	Обавезе по основу доприноса за пензијско и инвалидско осигурање за награде и остале посебне расходе		
1135	233400	Обавезе по основу доприноса за здравствено осигурање за награде и остале посебне расходе		
1136	233500	Обавезе по основу доприноса за случај незапослености за награде и остале посебне расходе		
1137	**234000**	**ОБАВЕЗЕ ПО ОСНОВУ СОЦИЈАЛНИХ ДОПРИНОСА НА ТЕРЕТ ПОСЛОДАВЦА (од 1138 до 1140)**	8.893	9.112
1138	234100	Обавезе по основу доприноса за пензијско и инвалидско осигурање на терет послодавца	6.142	6.206
1139	234200	Обавезе по основу доприноса за здравствено осигурање на терет послодавца	2.751	2.906
1140	234300	Обавезе по основу доприноса за случај незапослености на терет послодавца		
1141	**235000**	**ОБАВЕЗЕ ПО ОСНОВУ НАКНАДА У НАТУРИ (од 1142 до 1146)**	14	25
1142	235100	Обавезе по основу нето накнада у натури		
1143	235200	Обавезе по основу пореза на накнаде у натури	14	25
1144	235300	Обавезе по основу доприноса за пензијско и инвалидско осигурање за накнаде у натури		
1145	235400	Обавезе по основу доприноса за здравствено осигурање за накнаде у натури		
1146	235500	Обавезе по основу доприноса за случај незапослености за накнаде у натури		
1147	**236000**	**ОБАВЕЗЕ ПО ОСНОВУ СОЦИЈАЛНЕ ПОМОЋИ ЗАПОСЛЕНИМА (од 1148 до 1152)**	2.293	3.795
1148	236100	Обавезе по основу нето исплата социјалне помоћи запосленима	1.452	2.517
1149	236200	Обавезе по основу пореза на социјалну помоћ запосленима	127	195
1150	236300	Обавезе по основу доприноса за пензијско и инвалидско осигурање за социјалну помоћ запосленима	498	751
1151	236400	Обавезе по основу доприноса за здравствено осигурање за социјалну помоћ запосленима	201	309
1152	236500	Обавезе по основу доприноса за случај незапослености за социјалну помоћ запосленима	15	23
1153	**237000**	**СЛУЖБЕНА ПУТОВАЊА И УСЛУГЕ ПО УГОВОРУ (од 1154 до 1160)**	4.325	4.352
1154	237100	Обавезе по основу нето исплата за службена путовања		
1155	237200	Обавезе по основу пореза на исплате за службена путовања		
1156	237300	Обавезе по основу нето исплата за услуге по уговору	2.313	2.527
1157	237400	Обавезе по основу пореза на исплате за услуге по уговору	974	886
1158	237500	Обавезе по основу доприноса за пензијско и инвалидско осигурање за услуге по уговору	987	888
1159	237600	Обавезе по основу доприноса за здравствено осигурање за услуге по уговору	51	51
1160	237700	Обавезе по основу доприноса за случај незапослености за услуге по уговору		

Ознака ОП	Број конта	Опис	Износ	
			Претходна година	Текућа година
1	2	3	4	5
1161	**238000**	**ОБАВЕЗЕ ПО ОСНОВУ ПОСЛАНИЧКИХ ДОДАТАКА (од 1162 до 1166)**		
1162	238100	Обавезе за нето исплаћени посланички додатак		
1163	238200	Обавезе по основу пореза на исплаћени посланички додатак		
1164	238300	Обавезе по основу доприноса за пензијско и инвалидско осигурање за посланички додатак		
1165	238400	Обавезе по основу доприноса за здравствено осигурање за посланички додатак		
1166	238500	Обавезе по основу доприноса за случај незапослености за посланички додатак		
1167	**239000**	**ОБАВЕЗЕ ПО ОСНОВУ СУДИЈСКИХ ДОДАТАКА (од 1168 до 1172)**		
1168	239100	Обавезе за нето исплаћени судијски додатак		
1169	239200	Обавезе по основу пореза на исплаћени судијски додатак		
1170	239300	Обавезе по основу доприноса за пензијско и инвалидско осигурање за судијски додатак		
1171	239400	Обавезе по основу доприноса за здравствено осигурање за судијски додатак		
1172	239500	Обавезе по основу доприноса за случај незапослености за судијски додатак		
1173	**240000**	**ОБАВЕЗЕ ПО ОСНОВУ ОСТАЛИХ РАСХОДА, ИЗУЗЕВ РАСХОДА ЗА ЗАПОСЛЕНЕ (1174 + 1179 + 1184 + 1189 + 1192)**	14.426	39.571
1174	**241000**	**ОБАВЕЗЕ ПО ОСНОВУ ОТПЛАТЕ КАМАТА И ПРАТЕЋИХ ТРОШКОВА ЗАДУЖИВАЊА (од 1175 до 1178)**	343	317
1175	241100	Обавезе по основу отплате домаћих камата	343	317
1176	241200	Обавезе по основу отплате страних камата		
1177	241300	Обавезе по основу отплате камата по гаранцијама		
1178	241400	Обавезе по основу пратећих трошкова задуживања		
1179	**242000**	**ОБАВЕЗЕ ПО ОСНОВУ СУБВЕНЦИЈА (од 1180 до 1183)**		
1180	242100	Обавезе по основу субвенција нефинансијским предузећима		
1181	242200	Обавезе по основу субвенција приватним финансијским предузећима		
1182	242300	Обавезе по основу субвенција јавним финансијским установама		
1183	242400	Обавезе по основу субвенција приватним предузећима		
1184	**243000**	**ОБАВЕЗЕ ПО ОСНОВУ ДОНАЦИЈА, ДОТАЦИЈА И ТРАНСФЕРА (од 1185 до 1188)**	424	273
1185	243100	Обавезе по основу донација страним владама		
1186	243200	Обавезе по основу дотација међународним организацијама		
1187	243300	Обавезе по основу трансфера осталим нивоима власти	424	273
1188	243400	Обавезе по основу дотација организацијама обавезног социјалног осигурања		
1189	**244000**	**ОБАВЕЗЕ ЗА СОЦИЈАЛНО ОСИГУРАЊЕ (1190 + 1191)**	2.702	2.551
1190	244100	Обавезе по основу права из социјалног осигурања код организација обавезног социјалног осигурања		

Ознака ОП	Број конта	Опис	Износ	
			Претходна година	Текућа година
1	2	3	4	5
1191	244200	Обавезе по основу социјалне помоћи из буџета	2.702	2.551
1192	**245000**	**ОБАВЕЗЕ ЗА ОСТАЛЕ РАСХОДЕ (од 1193 до 1197)**	10.957	36.430
1193	245100	Обавезе по основу дотација невладиним организацијама	644	
1194	245200	Обавезе за остале порезе, обавезне таксе, казне и камате	10.313	36.430
1195	245300	Обавезе по основу казни и пенала по решењима судова		
1196	245400	Обавезе по основу накнаде штете за повреде и штете услед елементарних непогода		
1197	245500	Обавезе по основу накнаде штете или повреда нанетих од стране државних органа		
1198	**250000**	**ОБАВЕЗЕ ИЗ ПОСЛОВАЊА (1199 + 1203 + 1206 + 1208)**	284.357	287.561
1199	**251000**	**ПРИМЉЕНИ АВАНСИ, ДЕПОЗИТИ И КАУЦИЈЕ (од 1200 до 1202)**	592	16.557
1200	251100	Примљени аванси	218	618
1201	251200	Примљени депозити	374	15.939
1202	251300	Примљене кауције		
1203	**252000**	**ОБАВЕЗЕ ПРЕМА ДОБАВЉАЧИМА (1204 + 1205)**	225.548	186.550
1204	252100	Добављачи у земљи	225.548	186.550
1205	252200	Добављачи у иностранству		
1206	**253000**	**ОБАВЕЗЕ ЗА ИЗДАТЕ ЧЕКОВЕ И ОБВЕЗНИЦЕ (1207)**		
1207	253100	Обавезе за издате чекове и обвезнице		
1208	**254000**	**ОСТАЛЕ ОБАВЕЗЕ (1209 до 1211)**	58.217	84.454
1209	254100	Обавезе из односа буџета и буџетских корисника	57.175	83.905
1210	254200	Остале обавезе буџета		
1211	254900	Остале обавезе из пословања	1.042	549
1212	**290000**	**ПАСИВНА ВРЕМЕНСКА РАЗГРАНИЧЕЊА (1213)**	1.652.998	1.756.689
1213	**291000**	**ПАСИВНА ВРЕМЕНСКА РАЗГРАНИЧЕЊА (од 1214 до 1217)**	1.652.998	1.756.689
1214	291100	Разграничени приходи и примања		
1215	291200	Разграничени плаћени расходи и издаци	30.397	97.287
1216	291300	Обрачунати ненаплаћени приходи и примања	1.620.636	1.656.054
1217	291900	Остала пасивна временска разграничења	1.965	3.348
1218	**300000**	**КАПИТАЛ, УТВРЂИВАЊЕ РЕЗУЛТАТА ПОСЛОВАЊА И ВАНБИЛАНСНА ЕВИДЕНЦИЈА (1219 + 1229 - 1230 + 1231 - 1232 + 1233 - 1234)**	18.576.848	18.362.868
1219	**310000**	**КАПИТАЛ (1220)**	18.445.250	17.908.970
1220	**311000**	**КАПИТАЛ (1221 + 1222 - 1223 + 1224 + 1225 - 1226 + 1227 + 1228)**	18.445.250	17.908.970
1221	311100	Нефинансијска имовина у сталним средствима	17.005.409	16.437.161
1222	311200	Нефинансијска имовина у залихама	7.282	7.643
1223	311300	Исправка вредности сопствених извора нефинансијске имовине, у сталним средствима, за набавке из кредита	5.906	
1224	311400	Финансијска имовина	1.380.981	1.380.261
1225	311500	Извори новчаних средстава		
1226	311600	Утрошена средства текућих прихода и примања од продаје нефинансијске имовине у току једне године		

Ознака ОП	Број конта	Опис	Износ	
			Претходна година	Текућа година
1	2	3	4	5
1227	311700	Пренета неутрошена средства из ранијих година	57.484	83.905
1228	311900	Остали сопствени извори		
1229	**321121**	**Вишак прихода и примања – суфицит**	101.181	439.084
1230	**321122**	**Мањак прихода и примања – дефицит**		
1231	**321311**	**Нераспоређени вишак прихода и примања из ранијих година**	30.417	14.814
1232	**321312**	**Дефицит из ранијих година**		
		ПРОМЕНЕ У ВРЕДНОСТИ И ОБИМУ		
1233		**ПОЗИТИВНЕ ПРОМЕНЕ У ВРЕДНОСТИ И ОБИМУ (1235 + 1237 - 1236 - 1238)**		
1234		**НЕГАТИВНЕ ПРОМЕНЕ У ВРЕДНОСТИ И ОБИМУ (1236 + 1238 - 1235 - 1237)**		
1235	**330000**	**ДОБИТИ КОЈЕ СУ РЕЗУЛТАТ ПРОМЕНЕ ВРЕДНОСТИ - ПОТРАЖНИ САЛДО**		
1236	**330000**	**ДОБИТИ КОЈЕ СУ РЕЗУЛТАТ ПРОМЕНЕ ВРЕДНОСТИ - ДУГОВНИ САЛДО**		
1237	**340000**	**ДРУГЕ ПРОМЕНЕ У ОБИМУ - ПОТРАЖНИ САЛДО**		
1238	**340000**	**ДРУГЕ ПРОМЕНЕ У ОБИМУ - ДУГОВНИ САЛДО**		
1239		**УКУПНА ПАСИВА (1074 + 1218)**	20.604.465	20.521.712
1240	**352000**	**ВАНБИЛАНСНА ПАСИВА**	1.288.137	361.536

Датум, **28.04.2022** . године

Лице одговорно за попуњавање обрасца

Наредбодавац

Образац 2

| ПОПУЊАВА УПРАВА ЗА ТРЕЗОР - ФИЛИЈАЛА | | |

Ознака ОП	Број конта	Опис	Износ	
			Претходна година	Текућа година
1	2	3	4	5
2021	714500	Порези, таксе и накнаде на употребу добара, на дозволу да се добра употребљавају или делатности обављају	140.805	118.289
2022	714600	Други порези на добра и услуге		
2023	**715000**	**ПОРЕЗ НА МЕЂУНАРОДНУ ТРГОВИНУ И ТРАНСАКЦИЈЕ (од 2024 до 2029)**		
2024	715100	Царине и друге увозне дажбине		
2025	715200	Порези на извоз		
2026	715300	Добит извозних или увозних монопола		
2027	715400	Добит по основу разлике између куповног и продајног девизног курса		
2028	715500	Порези на продају или куповину девиза		
2029	715600	Други порези на међународну трговину и трансакције		
2030	**716000**	**ДРУГИ ПОРЕЗИ (2031 + 2032)**	60.167	63.199
2031	716100	Други порези које искључиво плаћају предузећа, односно предузетници	60.167	63.199
2032	716200	Други порези које плаћају остала лица или који се не могу идентификовати		
2033	**717000**	**АКЦИЗЕ (од 2034 до 2039)**		
2034	717100	Акцизе на деривате нафте		
2035	717200	Акцизе на дуванске прерађевине		
2036	717300	Акцизе на алкохолна пића		
2037	717400	Акцизе на освежавајућа безалкохолна пића		
2038	717500	Акциза на кафу		
2039	717600	Друге акцизе		
2040	**719000**	**ЈЕДНОКРАТНИ ПОРЕЗ НА ЕКСТРА ПРОФИТ И ЕКСТРА ИМОВИНУ СТЕЧЕНУ КОРИШЋЕЊЕМ ПОСЕБНИХ ПОГОДНОСТИ (од 2041 до 2046)**		
2041	719100	Порез на доходак, добит и капиталну добит на терет физичких лица		
2042	719200	Порез на доходак, добит и капиталну добит на терет предузећа и осталих правних лица		
2043	719300	Порез на доходак, добит и капиталну добит нераспоредив између физичких и правних лица		
2044	719400	Остали једнократни порези на имовину		
2045	719500	Остали порези које плаћају искључиво предузећа и предузетници		
2046	719600	Остали порези које плаћају друга или неидентификована лица		
2047	**720000**	**СОЦИЈАЛНИ ДОПРИНОСИ (2048 + 2053)**		
2048	**721000**	**ДОПРИНОСИ ЗА СОЦИЈАЛНО ОСИГУРАЊЕ (од 2049 до 2052)**		
2049	721100	Доприноси за социјално осигурање на терет запослених		
2050	721200	Доприноси за социјално осигурање на терет послодаваца		
2051	721300	Доприноси за социјално осигурање лица која обављају самосталну делатност и незапослених лица		
2052	721400	Доприноси за социјално осигурање који се не могу разврстати		
2053	**722000**	**ОСТАЛИ СОЦИЈАЛНИ ДОПРИНОСИ (од 2054 до 2056)**		
2054	722100	Социјални доприноси на терет осигураника		
2055	722200	Социјални доприноси послодаваца		

Ознака ОП	Број конта	Опис	Износ	
			Претходна година	Текућа година
1	2	3	4	5
2056	722300	Импутирани социјални доприноси		
2057	**730000**	**ДОНАЦИЈЕ, ПОМОЋИ И ТРАНСФЕРИ (2058 + 2061 + 2066)**	579.299	579.915
2058	**731000**	**ДОНАЦИЈЕ ОД ИНОСТРАНИХ ДРЖАВА (2059 + 2060)**		
2059	731100	Текуће донације од иностраних држава		
2060	731200	Капиталне донације од иностраних држава		
2061	**732000**	**ДОНАЦИЈЕ И ПОМОЋИ ОД МЕЂУНАРОДНИХ ОРГАНИЗАЦИЈА (од 2062 до 2065)**	69.179	
2062	732100	Текуће донације од међународних организација		
2063	732200	Капиталне донације од међународних организација		
2064	732300	Текуће помоћи од ЕУ	18.311	
2065	732400	Капиталне помоћи од ЕУ	50.868	
2066	**733000**	**ТРАНСФЕРИ ОД ДРУГИХ НИВОА ВЛАСТИ (2067 + 2068)**	510.120	579.915
2067	733100	Текући трансфери од других нивоа власти	498.998	538.508
2068	733200	Капитални трансфери од других нивоа власти	11.122	41.407
2069	**740000**	**ДРУГИ ПРИХОДИ (2070 + 2077 + 2082 + 2089 + 2092)**	173.454	240.772
2070	**741000**	**ПРИХОДИ ОД ИМОВИНЕ (од 2071 до 2076)**	32.594	52.906
2071	741100	Камате		
2072	741200	Дивиденде		
2073	741300	Повлачење прихода од квази корпорација		
2074	741400	Приход од имовине који припада имаоцима полиса осигурања		105
2075	741500	Закуп непроизведене имовине	32.594	52.801
2076	741600	Финансијске промене на финансијским лизинзима		
2077	**742000**	**ПРИХОДИ ОД ПРОДАЈЕ ДОБАРА И УСЛУГА (од 2078 до 2081)**	95.716	124.386
2078	742100	Приходи од продаје добара и услуга или закупа од стране тржишних организација	88.815	112.634
2079	742200	Таксе и накнаде	6.212	10.222
2080	742300	Споредне продаје добара и услуга које врше државне нетржишне јединице	689	1.530
2081	742400	Импутиране продаје добара и услуга		
2082	**743000**	**НОВЧАНЕ КАЗНЕ И ОДУЗЕТА ИМОВИНСКА КОРИСТ (од 2083 до 2088)**	43.800	60.621
2083	743100	Приходи од новчаних казни за кривична дела		
2084	743200	Приходи од новчаних казни за привредне преступе		
2085	743300	Приходи од новчаних казни за прекршаје	43.796	60.621
2086	743400	Приходи од пенала		
2087	743500	Приходи од одузете имовинске користи		
2088	743900	Остале новчане казне, пенали и приходи од одузете имовинске користи	4	
2089	**744000**	**ДОБРОВОЉНИ ТРАНСФЕРИ ОД ФИЗИЧКИХ И ПРАВНИХ ЛИЦА (2090 + 2091)**	80	608
2090	744100	Текући добровољни трансфери од физичких и правних лица	80	608
2091	744200	Капитални добровољни трансфери од физичких и правних лица		
2092	**745000**	**МЕШОВИТИ И НЕОДРЕЂЕНИ ПРИХОДИ (2093)**	1.264	2.251
2093	745100	Мешовити и неодређени приходи	1.264	2.251

Ознака ОП	Број конта	Опис	Износ	
			Претходна година	Текућа година
1	2	3	4	5
2094	**770000**	**МЕМОРАНДУМСКЕ СТАВКЕ ЗА РЕФУНДАЦИЈУ РАСХОДА (2095 + 2097)**	2.315	15.676
2095	**771000**	**МЕМОРАНДУМСКЕ СТАВКЕ ЗА РЕФУНДАЦИЈУ РАСХОДА (2096)**		
2096	771100	Меморандумске ставке за рефундацију расхода		
2097	**772000**	**МЕМОРАНДУМСКЕ СТАВКЕ ЗА РЕФУНДАЦИЈУ РАСХОДА ИЗ ПРЕТХОДНЕ ГОДИНЕ (2098)**	2.315	15.676
2098	772100	Меморандумске ставке за рефундацију расхода из претходне године	2.315	15.676
2099	**780000**	**ТРАНСФЕРИ ИЗМЕЂУ БУЏЕТСКИХ КОРИСНИКА НА ИСТОМ НИВОУ (2100)**		
2100	**781000**	**ТРАНСФЕРИ ИЗМЕЂУ БУЏЕТСКИХ КОРИСНИКА НА ИСТОМ НИВОУ (2101 + 2102)**		
2101	781100	Трансфери између буџетских корисника на истом нивоу		
2102	781300	Трансфери између организација обавезног социјалног осигурања		
2103	**790000**	**ПРИХОДИ ИЗ БУЏЕТА (2104)**		
2104	**791000**	**ПРИХОДИ ИЗ БУЏЕТА (2105)**		
2105	791100	Приходи из буџета		
2106	**800000**	**ПРИМАЊА ОД ПРОДАЈЕ НЕФИНАНСИЈСКЕ ИМОВИНЕ (2107 + 2114 + 2121 + 2124)**	19.243	98.702
2107	**810000**	**ПРИМАЊА ОД ПРОДАЈЕ ОСНОВНИХ СРЕДСТАВА (2108 + 2110 + 2112)**	492	534
2108	**811000**	**ПРИМАЊА ОД ПРОДАЈЕ НЕПОКРЕТНОСТИ (2109)**	492	494
2109	811100	Примања од продаје непокретности	492	494
2110	**812000**	**ПРИМАЊА ОД ПРОДАЈЕ ПОКРЕТНЕ ИМОВИНЕ (2111)**		40
2111	812100	Примања од продаје покретне имовине		40
2112	**813000**	**ПРИМАЊА ОД ПРОДАЈЕ ОСТАЛИХ ОСНОВНИХ СРЕДСТАВА (2113)**		
2113	813100	Примања од продаје осталих основних средстава		
2114	**820000**	**ПРИМАЊА ОД ПРОДАЈЕ ЗАЛИХА (2115 + 2117 + 2119)**		
2115	**821000**	**ПРИМАЊА ОД ПРОДАЈЕ РОБНИХ РЕЗЕРВИ (2116)**		
2116	821100	Примања од продаје робних резерви		
2117	**822000**	**ПРИМАЊА ОД ПРОДАЈЕ ЗАЛИХА ПРОИЗВОДЊЕ (2118)**		
2118	822100	Примања од продаје залиха производње		
2119	**823000**	**ПРИМАЊА ОД ПРОДАЈЕ РОБЕ ЗА ДАЉУ ПРОДАЈУ (2120)**		
2120	823100	Примања од продаје робе за даљу продају		
2121	**830000**	**ПРИМАЊА ОД ПРОДАЈЕ ДРАГОЦЕНОСТИ (2122)**		
2122	**831000**	**ПРИМАЊА ОД ПРОДАЈЕ ДРАГОЦЕНОСТИ (2123)**		
2123	831100	Примања од продаје драгоцености		
2124	**840000**	**ПРИМАЊА ОД ПРОДАЈЕ ПРИРОДНЕ ИМОВИНЕ (2125 + 2127 + 2129)**	18.751	98.168
2125	**841000**	**ПРИМАЊА ОД ПРОДАЈЕ ЗЕМЉИШТА (2126)**	18.751	98.168
2126	841100	Примања од продаје земљишта	18.751	98.168
2127	**842000**	**ПРИМАЊА ОД ПРОДАЈЕ ПОДЗЕМНИХ БЛАГА (2128)**		
2128	842100	Примања од продаје подземних блага		

Ознака ОП	Број конта	Опис	Износ	
			Претходна година	Текућа година
1	2	3	4	5
2129	**843000**	**ПРИМАЊА ОД ПРОДАЈЕ ШУМА И ВОДА (2130)**		
2130	843100	Примања од продаје шума и вода		
2131		**ТЕКУЋИ РАСХОДИ И ИЗДАЦИ ЗА НЕФИНАНСИЈСКУ ИМОВИНУ (2132 + 2300)**	3.154.258	3.489.446
2132	**400000**	**ТЕКУЋИ РАСХОДИ (2133 + 2155 + 2200 + 2215 + 2239 + 2252 + 2268 + 2283)**	2.873.273	3.191.950
2133	**410000**	**РАСХОДИ ЗА ЗАПОСЛЕНЕ (2134 + 2136 + 2140 + 2142 + 2147 + 2149 + 2151 + 2153)**	785.397	829.491
2134	**411000**	**ПЛАТЕ, ДОДАЦИ И НАКНАДЕ ЗАПОСЛЕНИХ (ЗАРАДЕ) (2135)**	620.599	649.965
2135	411100	Плате, додаци и накнаде запослених	620.599	649.965
2136	**412000**	**СОЦИЈАЛНИ ДОПРИНОСИ НА ТЕРЕТ ПОСЛОДАВЦА (од 2137 до 2139)**	103.335	108.268
2137	412100	Допринос за пензијско и инвалидско осигурање	71.375	74.766
2138	412200	Допринос за здравствено осигурање	31.960	33.502
2139	412300	Допринос за незапосленост		
2140	**413000**	**НАКНАДЕ У НАТУРИ (2141)**	7.788	8.177
2141	413100	Накнаде у натури	7.788	8.177
2142	**414000**	**СОЦИЈАЛНА ДАВАЊА ЗАПОСЛЕНИМА (од 2143 до 2146)**	20.906	22.879
2143	414100	Исплата накнада за време одсуствовања с посла на терет фондова	416	629
2144	414200	Расходи за образовање деце запослених		
2145	414300	Отпремнине и помоћи	3.953	5.480
2146	414400	Помоћ у медицинском лечењу запосленог или чланова уже породице и друге помоћи запосленом	16.537	16.770
2147	**415000**	**НАКНАДЕ ТРОШКОВА ЗА ЗАПОСЛЕНЕ (2148)**	17.402	21.411
2148	415100	Накнаде трошкова за запослене	17.402	21.411
2149	**416000**	**НАГРАДЕ ЗАПОСЛЕНИМА И ОСТАЛИ ПОСЕБНИ РАСХОДИ (2150)**	15.367	18.791
2150	416100	Награде запосленима и остали посебни расходи	15.367	18.791
2151	**417000**	**ПОСЛАНИЧКИ ДОДАТАК (2152)**		
2152	417100	Посланички додатак		
2153	**418000**	**СУДИЈСКИ ДОДАТАК (2154)**		
2154	418100	Судијски додатак		
2155	**420000**	**КОРИШЋЕЊЕ УСЛУГА И РОБА (2156 + 2164 + 2170 + 2179 + 2187 + 2190)**	1.063.789	1.224.277
2156	**421000**	**СТАЛНИ ТРОШКОВИ (од 2157 до 2163)**	266.403	318.621
2157	421100	Трошкови платног промета и банкарских услуга	4.526	4.740
2158	421200	Енергетске услуге	137.299	177.380
2159	421300	Комуналне услуге	98.537	105.681
2160	421400	Услуге комуникација	13.966	16.089
2161	421500	Трошкови осигурања	2.693	3.144
2162	421600	Закуп имовине и опреме	9.324	11.483
2163	421900	Остали трошкови	58	104
2164	**422000**	**ТРОШКОВИ ПУТОВАЊА (од 2165 до 2169)**	3.745	5.983
2165	422100	Трошкови службених путовања у земљи	2.502	4.086
2166	422200	Трошкови службених путовања у иностранство		
2167	422300	Трошкови путовања у оквиру редовног рада	146	407
2168	422400	Трошкови путовања ученика	998	1.401
2169	422900	Остали трошкови транспорта	99	89

Ознака ОП	Број конта	Опис	Износ	
			Претходна година	Текућа година
1	2	3	4	5
2170	**423000**	**УСЛУГЕ ПО УГОВОРУ (од 2171 до 2178)**	155.744	169.994
2171	423100	Административне услуге	1.000	1.272
2172	423200	Компјутерске услуге	4.454	6.325
2173	423300	Услуге образовања и усавршавања запослених	1.842	919
2174	423400	Услуге информисања	36.915	52.056
2175	423500	Стручне услуге	73.869	75.035
2176	423600	Услуге за домаћинство и угоститељство	1.204	806
2177	423700	Репрезентација	4.939	7.485
2178	423900	Остале опште услуге	31.521	26.096
2179	**424000**	**СПЕЦИЈАЛИЗОВАНЕ УСЛУГЕ (од 2180 до 2186)**	233.477	349.356
2180	424100	Пољопривредне услуге		
2181	424200	Услуге образовања, културе и спорта	18.058	25.747
2182	424300	Медицинске услуге	2.164	2.168
2183	424400	Услуге одржавања аутопутева		
2184	424500	Услуге одржавања националних паркова и природних површина		
2185	424600	Услуге очувања животне средине, науке и геодетске услуге	69.422	160.777
2186	424900	Остале специјализоване услуге	143.833	160.664
2187	**425000**	**ТЕКУЋЕ ПОПРАВКЕ И ОДРЖАВАЊЕ (УСЛУГЕ И МАТЕРИЈАЛИ) (2188 + 2189)**	335.330	310.452
2188	425100	Текуће поправке и одржавање зграда и објеката	329.410	302.946
2189	425200	Текуће поправке и одржавање опреме	5.920	7.506
2190	**426000**	**МАТЕРИЈАЛ (од 2191 до 2199)**	69.090	69.871
2191	426100	Административни материјал	7.033	8.125
2192	426200	Материјали за пољопривреду		
2193	426300	Материјали за образовање и усавршавање запослених	1.631	2.075
2194	426400	Материјали за саобраћај	7.780	6.361
2195	426500	Материјали за очување животне средине и науку		
2196	426600	Материјали за образовање, културу и спорт	2.613	1.629
2197	426700	Медицински и лабораторијски материјали	29	40
2198	426800	Материјали за одржавање хигијене и угоститељство	25.052	40.373
2199	426900	Материјали за посебне намене	24.952	11.268
2200	**430000**	**АМОРТИЗАЦИЈА И УПОТРЕБА СРЕДСТАВА ЗА РАД (2201 + 2205 + 2207 + 2209 + 2213)**		
2201	**431000**	**АМОРТИЗАЦИЈА НЕКРЕТНИНА И ОПРЕМЕ (од 2202 до 2204)**		
2202	431100	Амортизација зграда и грађевинских објеката		
2203	431200	Амортизација опреме		
2204	431300	Амортизација осталих некретнина и опреме		
2205	**432000**	**АМОРТИЗАЦИЈА КУЛТИВИСАНЕ ОПРЕМЕ (од 2206)**		
2206	432100	Амортизација култивисане опреме		
2207	**433000**	**УПОТРЕБА ДРАГОЦЕНОСТИ (2208)**		
2208	433100	Употреба драгоцености		
2209	**434000**	**УПОТРЕБА ПРИРОДНЕ ИМОВИНЕ (од 2210 до 2212)**		
2210	434100	Употреба земљишта		
2211	434200	Употреба подземног блага		
2212	434300	Употреба шума и вода		

Ознака ОП	Број конта	Опис	Износ	
			Претходна година	Текућа година
1	2	3	4	5
2213	**435000**	**АМОРТИЗАЦИЈА НЕМАТЕРИЈАЛНЕ ИМОВИНЕ (2214)**		
2214	435100	Амортизација нематеријалне имовине		
2215	**440000**	**ОТПЛАТА КАМАТА И ПРАТЕЋИ ТРОШКОВИ ЗАДУЖИВАЊА (2216 + 2226 + 2233 + 2235)**	4.360	494
2216	**441000**	**ОТПЛАТА ДОМАЋИХ КАМАТА (од 2217 до 2225)**	4.360	494
2217	441100	Отплата камата на домаће хартије од вредности		
2218	441200	Отплата камата осталим нивоима власти		
2219	441300	Отплата камата домаћим јавним финансијским институцијама		
2220	441400	Отплата камата домаћим пословним банкама	3.902	60
2221	441500	Отплата камата осталим домаћим кредиторима	458	434
2222	441600	Отплата камата домаћинствима у земљи		
2223	441700	Отплата камата на домаће финансијске деривате		
2224	441800	Отплата камата на домаће менице		
2225	441900	Финансијске промене на финансијским лизинзима		
2226	**442000**	**ОТПЛАТА СТРАНИХ КАМАТА (од 2227 до 2232)**		
2227	442100	Отплата камата на хартије од вредности емитоване на иностраном финансијском тржишту		
2228	442200	Отплата камата страним владама		
2229	442300	Отплата камата мултилатералним институцијама		
2230	442400	Отплата камата страним пословним банкама		
2231	442500	Отплата камата осталим страним кредиторима		
2232	442600	Отплата камата на стране финансијске деривате		
2233	**443000**	**ОТПЛАТА КАМАТА ПО ГАРАНЦИЈАМА (2234)**		
2234	443100	Отплата камата по гаранцијама		
2235	**444000**	**ПРАТЕЋИ ТРОШКОВИ ЗАДУЖИВАЊА (од 2236 до 2238)**		
2236	444100	Негативне курсне разлике		
2237	444200	Казне за кашњење		
2238	444300	Остали пратећи трошкови задуживања		
2239	**450000**	**СУБВЕНЦИЈЕ (2240 + 2243 + 2246 + 2249)**	142.826	136.817
2240	**451000**	**СУБВЕНЦИЈЕ ЈАВНИМ НЕФИНАНСИЈСКИМ ПРЕДУЗЕЋИМА И ОРГАНИЗАЦИЈАМА (2241 + 2242)**	142.826	136.817
2241	451100	Текуће субвенције јавним нефинансијским предузећима и организацијама	128.320	127.815
2242	451200	Капиталне субвенције јавним нефинансијским предузећима и организацијама	14.506	9.002
2243	**452000**	**СУБВЕНЦИЈЕ ПРИВАТНИМ ФИНАНСИЈСКИМ ИНСТИТУЦИЈАМА (2244 + 2245)**		
2244	452100	Текуће субвенције приватним финансијским институцијама		
2245	452200	Капиталне субвенције приватним финансијским институцијама		
2246	**453000**	**СУБВЕНЦИЈЕ ЈАВНИМ ФИНАНСИЈСКИМ ИНСТИТУЦИЈАМА (2247 + 2248)**		
2247	453100	Текуће субвенције јавним финансијским институцијама		
2248	453200	Капиталне субвенције јавним финансијским институцијама		
2249	**454000**	**СУБВЕНЦИЈЕ ПРИВАТНИМ ПРЕДУЗЕЋИМА (2250 + 2251)**		

Ознака ОП	Број конта	Опис	Износ	
			Претходна година	Текућа година
1	2	3	4	5
2250	454100	Текуће субвенције приватним предузећима		
2251	454200	Капиталне субвенције приватним предузећима		
2252	**460000**	**ДОНАЦИЈЕ, ДОТАЦИЈЕ И ТРАНСФЕРИ (2253 + 2256 + 2259 + 2262 + 2265)**	468.525	602.014
2253	**461000**	**ДОНАЦИЈЕ СТРАНИМ ВЛАДАМА (2254 + 2255)**		
2254	461100	Текуће донације страним владама		
2255	461200	Капиталне донације страним владама		
2256	**462000**	**ДОТАЦИЈЕ МЕЂУНАРОДНИМ ОРГАНИЗАЦИЈАМА (2257 + 2258)**		
2257	462100	Текуће дотације међународним организацијама		
2258	462200	Капиталне дотације међународним организацијама		
2259	**463000**	**ТРАНСФЕРИ ОСТАЛИМ НИВОИМА ВЛАСТИ (2260 + 2261)**	393.803	477.017
2260	463100	Текући трансфери осталим нивоима власти	379.733	477.017
2261	463200	Капитални трансфери осталим нивоима власти	14.070	
2262	**464000**	**ДОТАЦИЈЕ ОРГАНИЗАЦИЈАМА ОБАВЕЗНОГ СОЦИЈАЛНОГ ОСИГУРАЊА (2263 + 2264)**	66.714	92.821
2263	464100	Текуће дотације организацијама обавезног социјалног осигурања	66.714	92.821
2264	464200	Капиталне дотације организацијама обавезног социјалног осигурања		
2265	**465000**	**ОСТАЛЕ ДОТАЦИЈЕ И ТРАНСФЕРИ (2266 + 2267)**	8.008	32.176
2266	465100	Остале текуће дотације и трансфери	8.008	3.956
2267	465200	Остале капиталне дотације и трансфери		28.220
2268	**470000**	**СОЦИЈАЛНО ОСИГУРАЊЕ И СОЦИЈАЛНА ЗАШТИТА (2269 + 2273)**	140.563	130.136
2269	**471000**	**ПРАВА ИЗ СОЦИЈАЛНОГ ОСИГУРАЊА (ОРГАНИЗАЦИЈЕ ОБАВЕЗНОГ СОЦИЈАЛНОГ ОСИГУРАЊА) (од 2270 до 2272)**		
2270	471100	Права из социјалног осигурања која се исплаћују непосредно домаћинствима		
2271	471200	Права из социјалног осигурања која се исплаћују непосредно пружаоцима услуга		
2272	471900	Трансфери другим организацијама обавезног социјалног осигурања за доприносе за осигурање		
2273	**472000**	**НАКНАДЕ ЗА СОЦИЈАЛНУ ЗАШТИТУ ИЗ БУЏЕТА (од 2274 до 2282)**	140.563	130.136
2274	472100	Накнаде из буџета у случају болести и инвалидности		
2275	472200	Накнаде из буџета за породиљско одсуство		
2276	472300	Накнаде из буџета за децу и породицу	116.261	106.597
2277	472400	Накнаде из буџета за случај незапослености		
2278	472500	Старосне и породичне пензије из буџета		
2279	472600	Накнаде из буџета у случају смрти	42	44
2280	472700	Накнаде из буџета за образовање, културу, науку и спорт	9.336	7.725
2281	472800	Накнаде из буџета за становање и живот	14.000	13.941
2282	472900	Остале накнаде из буџета	924	1.829
2283	**480000**	**ОСТАЛИ РАСХОДИ (2284 + 2287 + 2291 + 2293 + 2296 + 2298)**	267.813	268.721
2284	**481000**	**ДОТАЦИЈЕ НЕВЛАДИНИМ ОРГАНИЗАЦИЈАМА (2285 + 2286)**	222.929	239.747

Ознака ОП	Број конта	Опис	Износ	
			Претходна година	Текућа година
1	2	3	4	5
2285	481100	Дотације непрофитним организацијама које пружају помоћ домаћинствима		
2286	481900	Дотације осталим непрофитним институцијама	222.929	239.747
2287	**482000**	**ПОРЕЗИ, ОБАВЕЗНЕ ТАКСЕ, КАЗНЕ, ПЕНАЛИ И КАМАТЕ (од 2288 до 2290)**	27.934	13.764
2288	482100	Остали порези	8.229	7.470
2289	482200	Обавезне таксе	19.704	6.294
2290	482300	Новчане казне, пенали и камате	1	
2291	**483000**	**НОВЧАНЕ КАЗНЕ И ПЕНАЛИ ПО РЕШЕЊУ СУДОВА (2292)**	6.559	6.611
2292	483100	Новчане казне и пенали по решењу судова	6.559	6.611
2293	**484000**	**НАКНАДА ШТЕТЕ ЗА ПОВРЕДЕ ИЛИ ШТЕТУ НАСТАЛУ УСЛЕД ЕЛЕМЕНТАРНИХ НЕПОГОДА ИЛИ ДРУГИХ ПРИРОДНИХ УЗРОКА (2294 + 2295)**	10	
2294	484100	Накнада штете за повреде или штету услед елементарних непогода	10	
2295	484200	Накнада штете од дивљачи		
2296	**485000**	**НАКНАДА ШТЕТЕ ЗА ПОВРЕДЕ ИЛИ ШТЕТУ НАНЕТУ ОД СТРАНЕ ДРЖАВНИХ ОРГАНА (2297)**	10.381	8.599
2297	485100	Накнада штете за повреде или штету нанету од стране државних органа	10.381	8.599
2298	**489000**	**РАСХОДИ КОЈИ СЕ ФИНАНСИРАЈУ ИЗ СРЕДСТАВА ЗА РЕАЛИЗАЦИЈУ НАЦИОНАЛНОГ ИНВЕСТИЦИОНОГ ПЛАНА (2299)**		
2299	489100	Расходи који се финансирају из средстава за реализацију националног инвестиционог плана		
2300	**500000**	**ИЗДАЦИ ЗА НЕФИНАНСИЈСКУ ИМОВИНУ (2301 + 2323 + 2332 + 2335 + 2343)**	280.985	297.496
2301	**510000**	**ОСНОВНА СРЕДСТВА (2302 + 2307 + 2317 + 2319 + 2321)**	262.410	264.916
2302	**511000**	**ЗГРАДЕ И ГРАЂЕВИНСКИ ОБЈЕКТИ (од 2303 до 2306)**	158.767	210.474
2303	511100	Куповина зграда и објеката	4.927	691
2304	511200	Изградња зграда и објеката	37.153	125.370
2305	511300	Капитално одржавање зграда и објеката	75.518	44.123
2306	511400	Пројектно планирање	41.169	40.290
2307	**512000**	**МАШИНЕ И ОПРЕМА (од 2308 до 2316)**	96.760	46.804
2308	512100	Опрема за саобраћај		4.295
2309	512200	Административна опрема	10.086	15.846
2310	512300	Опрема за пољопривреду		
2311	512400	Опрема за заштиту животне средине		
2312	512500	Медицинска и лабораторијска опрема	1.100	
2313	512600	Опрема за образовање, науку, културу и спорт	1.661	9.003
2314	512700	Опрема за војску		
2315	512800	Опрема за јавну безбедност	83.720	715
2316	512900	Опрема за производњу, моторна, непокретна и немоторна опрема	193	16.945
2317	**513000**	**ОСТАЛЕ НЕКРЕТНИНЕ И ОПРЕМА (2318)**		
2318	513100	Остале некретнине и опрема		
2319	**514000**	**КУЛТИВИСАНА ИМОВИНА (2320)**		
2320	514100	Култивисана имовина		
2321	**515000**	**НЕМАТЕРИЈАЛНА ИМОВИНА (2322)**	6.883	7.638

Ознака ОП	Број конта	Опис	Износ	
			Претходна година	Текућа година
1	2	3	4	5
2322	515100	Нематеријална имовина	6.883	7.638
2323	**520000**	**ЗАЛИХЕ (2324 + 2326 + 2330)**		
2324	**521000**	**РОБНЕ РЕЗЕРВЕ (2325)**		
2325	521100	Робне резерве		
2326	**522000**	**ЗАЛИХЕ ПРОИЗВОДЊЕ (од 2327 до 2329)**		
2327	522100	Залихе материјала		
2328	522200	Залихе недовршене производње		
2329	522300	Залихе готових производа		
2330	**523000**	**ЗАЛИХЕ РОБЕ ЗА ДАЉУ ПРОДАЈУ (2331)**		
2331	523100	Залихе робе за даљу продају		
2332	**530000**	**ДРАГОЦЕНОСТИ (2333)**		
2333	**531000**	**ДРАГОЦЕНОСТИ (2334)**		
2334	531100	Драгоцености		
2335	**540000**	**ПРИРОДНА ИМОВИНА (2336 + 2338 + 2340)**	18.575	32.580
2336	**541000**	**ЗЕМЉИШТЕ (2337)**	18.575	32.580
2337	541100	Земљиште	18.575	32.580
2338	**542000**	**РУДНА БОГАТСТВА (2339)**		
2339	542100	Копови		
2340	**543000**	**ШУМЕ И ВОДЕ (2341 + 2342)**		
2341	543100	Шуме		
2342	543200	Воде		
2343	**550000**	**НЕФИНАНСИЈСКА ИМОВИНА КОЈА СЕ ФИНАНСИРА ИЗ СРЕДСТАВА ЗА РЕАЛИЗАЦИЈУ НАЦИОНАЛНОГ ИНВЕСТИЦИОНОГ ПЛАНА (2344)**		
2344	**551000**	**НЕФИНАНСИЈСКА ИМОВИНА КОЈА СЕ ФИНАНСИРА ИЗ СРЕДСТАВА ЗА РЕАЛИЗАЦИЈУ НАЦИОНАЛНОГ ИНВЕСТИЦИОНОГ ПЛАНА (2345)**		
2345	551100	Нефинансијска имовина која се финансира из средстава за реализацију националног инвестиционог плана		
		УТВРЂИВАЊЕ РЕЗУЛТАТА ПОСЛОВАЊА		
2346		**Вишак прихода и примања - буџетски суфицит (2001 - 2131) > 0**		339.136
2347		**Мањак прихода и примања - буџетски дефицит (2131 - 2001) > 0**	252.898	
2348		**КОРИГОВАЊЕ ВИШКА, ОДНОСНО МАЊКА ПРИХОДА И ПРИМАЊА (од 2349 до 2353)**	358.017	105.854
2349		Део нераспоређеног вишка прихода и примања из ранијих година који је коришћен за покриће расхода и издатака текуће године	297.384	92.279
2350		Део новчаних средстава амортизације који је коришћен за набавку нефинансијске имовине		
2351		Део пренетих неутрошених средстава из ранијих година коришћен за покриће расхода и издатака текуће године	60.247	13.388
2352		Износ расхода и издатака за нефинансијску имовину, финансираних из кредита		
2353		Износ приватизационих примања и примања од отплате датих кредита коришћен за покриће расхода и издатака текуће године	386	187
2354		**ПОКРИЋЕ ИЗВРШЕНИХ ИЗДАТАКА ИЗ ТЕКУЋИХ ПРИХОДА И ПРИМАЊА (2355 + 2356)**	3.938	5.906

Ознака ОП	Број конта	Опис	Износ	
			Претходна година	Текућа година
1	2	3	4	5
2355		Утрошена средства текућих прихода и примања од продаје нефинансијске имовине за отплату обавеза по кредитима	3.938	5.906
2356		Утрошена средства текућих прихода и примања од продаје нефинансијске имовине за набавку финансијске имовине		
2357	**321121**	**ВИШАК ПРИХОДА И ПРИМАЊА – СУФИЦИТ (2346+2348-2347-2354) > 0**	101.181	439.084
2358	**321122**	**МАЊАК ПРИХОДА И ПРИМАЊА - ДЕФИЦИТ (2347 +2354-2346-2348) > 0**		
2359		**ВИШАК ПРИХОДА И ПРИМАЊА – СУФИЦИТ (ЗА ПРЕНОС У НАРЕДНУ ГОДИНУ) (2360 + 2361 = 2357)**	101.181	439.084
2360		Део вишка прихода и примања наменски опредељен за наредну годину	57.484	37.592
2361		Нераспоређени део вишка прихода и примања за пренос у наредну годину	43.697	401.492

Датум, **28.04.2022** . године

Лице одговорно за попуњавање обрасца

Наредбодавац

Образац 5

| ПОПУЊАВА УПРАВА ЗА ТРЕЗОР - ФИЛИЈАЛА | | |

Ознака ОП	Број конта	Опис	Износ планираних прихода и примања	Износ остварених прихода и примања						
				Укупно (од 6 до 11)	Приходи и примања из буџета				Из донација и помоћи	Из осталих извора
					Републике	Аутономне покрајине	Општине / града	ООСО		
1	2	3	4	5	6	7	8	9	10	11
5006	711200	Порези на добит и капиталне добитке које плаћају предузећа и друга правна лица								
5007	711300	Порези на доходак, добит и капиталне добитке који се не могу разврстати између физичких и правних лица								
5008	**712000**	**ПОРЕЗ НА ФОНД ЗАРАДА (5009)**	8	7			7			
5009	712100	Порез на фонд зарада	8	7			7			
5010	**713000**	**ПОРЕЗ НА ИМОВИНУ (од 5011 до 5016)**	381.040	455.978			455.978			
5011	713100	Периодични порези на непокретности	310.000	376.822			376.822			
5012	713200	Периодични порези на нето имовину								
5013	713300	Порези на заоставштину, наслеђе и поклон	19.000	21.862			21.862			
5014	713400	Порези на финансијске и капиталне трансакције	52.040	57.294			57.294			
5015	713500	Други једнократни порези на имовину								
5016	713600	Други периодични порези на имовину								
5017	**714000**	**ПОРЕЗ НА ДОБРА И УСЛУГЕ (од 5018 до 5022)**	111.916	118.179			118.179			
5018	714100	Општи порези на добра и услуге								
5019	714300	Добит фискалних монопола								
5020	714400	Порези на појединачне услуге	5	-110			-110			
5021	714500	Порези, таксе и накнаде на употребу добара, на дозволу да се добра употребљавају или делатности обављају	111.911	118.289			118.289			
5022	714600	Други порези на добра и услуге								
5023	**715000**	**ПОРЕЗ НА МЕЂУНАРОДНУ ТРГОВИНУ И ТРАНСАКЦИЈЕ (од 5024 до 5029)**								
5024	715100	Царине и друге увозне дажбине								
5025	715200	Порези на извоз								
5026	715300	Добит извозних или увозних монопола								
5027	715400	Добит по основу разлике између куповног и продајног девизног курса								

Ознака ОП	Број конта	Опис	Износ планираних прихода и примања	Износ остварених прихода и примања						
				Укупно (од 6 до 11)	Приходи и примања из буџета				Из донација и помоћи	Из осталих извора
					Републике	Аутономне покрајине	Општине / града	ООСО		
1	2	3	4	5	6	7	8	9	10	11
5028	715500	Порези на продају или куповину девиза								
5029	715600	Други порези на међународну трговину и трансакције								
5030	**716000**	**ДРУГИ ПОРЕЗИ (5031 + 5032)**	62.000	63.200			63.200			
5031	716100	Други порези које искључиво плаћају предузећа, односно предузетници	62.000	63.200			63.200			
5032	716200	Други порези које плаћају остала лица или који се не могу идентификовати								
5033	**717000**	**АКЦИЗЕ (од 5034 до 5039)**								
5034	717100	Акцизе на деривате нафте								
5035	717200	Акцизе на дуванске прерађевине								
5036	717300	Акцизе на алкохолна пића								
5037	717400	Акцизе на освежавајућа безалкохолна пића								
5038	717500	Акциза на кафу								
5039	717600	Друге акцизе								
5040	**719000**	**ЈЕДНОКРАТНИ ПОРЕЗ НА ЕКСТРА ПРОФИТ И ЕКСТРА ИМОВИНУ СТЕЧЕНУ КОРИШЋЕЊЕМ ПОСЕБНИХ ПОГОДНОСТИ (од 5041 до 5046)**								
5041	719100	Порез на доходак, добит и капиталну добит на терет физичких лица								
5042	719200	Порез на доходак, добит и капиталну добит на терет предузећа и осталих правних лица								
5043	719300	Порез на доходак, добит и капиталну добит нераспоредив између физичких и правних лица								
5044	719400	Остали једнократни порези на имовину								
5045	719500	Остали порези које плаћају искључиво предузећа и предузетници								
5046	719600	Остали порези које плаћају друга или неидентификована лица								
5047	**720000**	**СОЦИЈАЛНИ ДОПРИНОСИ (5048 + 5053)**								
5048	**721000**	**ДОПРИНОСИ ЗА СОЦИЈАЛНО ОСИГУРАЊЕ (од 5049 до 5052)**								

Ознака ОП	Број конта	Опис	Износ планираних прихода и примања	Износ остварених прихода и примања						
				Укупно (од 6 до 11)	Приходи и примања из буџета				Из донација и помоћи	Из осталих извора
					Републике	Аутономне покрајине	Општине / града	ООСО		
1	2	3	4	5	6	7	8	9	10	11
5049	721100	Доприноси за социјално осигурање на терет запослених								
5050	721200	Доприноси за социјално осигурање на терет послодавца								
5051	721300	Доприноси за социјално осигурање лица која обављају самосталну делатност и незапослених лица								
5052	721400	Доприноси за социјално осигурање који се не могу разврстати								
5053	**722000**	**ОСТАЛИ СОЦИЈАЛНИ ДОПРИНОСИ (од 5054 до 5056)**								
5054	722100	Социјални доприноси на терет осигураника								
5055	722200	Социјални доприноси на терет послодаваца								
5056	722300	Импутирани социјални доприноси								
5057	**730000**	**ДОНАЦИЈЕ, ПОМОЋИ И ТРАНСФЕРИ (5058 + 5061 + 5066)**	557.039	579.915	177.967		401.948			
5058	**731000**	**ДОНАЦИЈЕ ОД ИНОСТРАНИХ ДРЖАВА (5059 + 5060)**								
5059	731100	Текуће донације од иностраних држава								
5060	731200	Капиталне донације од иностраних држава								
5061	**732000**	**ДОНАЦИЈЕ И ПОМОЋИ ОД МЕЂУНАРОДНИХ ОРГАНИЗАЦИЈА (од 5062 до 5065)**	744							
5062	732100	Текуће донације од међународних организација								
5063	732200	Капиталне донације од међународних организација								
5064	732300	Текуће помоћи од ЕУ	744							
5065	732400	Капиталне помоћи од ЕУ								
5066	**733000**	**ТРАНСФЕРИ ОД ДРУГИХ НИВОА ВЛАСТИ (5067 + 5068)**	556.295	579.915	177.967		401.948			
5067	733100	Текући трансфери од других нивоа власти	520.800	538.508	136.560		401.948			
5068	733200	Капитални трансфери од других нивоа власти	35.495	41.407	41.407					
5069	**740000**	**ДРУГИ ПРИХОДИ (5070 + 5077 + 5082 + 5089 + 5092)**	222.660	240.772			240.156		608	8
5070	**741000**	**ПРИХОДИ ОД ИМОВИНЕ (од 5071 до 5076)**	40.671	52.905			52.898			7
5071	741100	Камате								
5072	741200	Дивиденде								

Ознака ОП	Број конта	Опис	Износ планираних прихода и примања	Износ остварених прихода и примања						
				Укупно (од 6 до 11)	Приходи и примања из буџета				Из донација и помоћи	Из осталих извора
					Републике	Аутономне покрајине	Општине / града	ООСО		
1	2	3	4	5	6	7	8	9	10	11
5073	741300	Повлачење прихода од квази корпорација								
5074	741400	Приход од имовине који припада имаоцима полиса осигурања	100	105			98			7
5075	741500	Закуп непроизведене имовине	40.571	52.800			52.800			
5076	741600	Финансијске промене на финансијским лизинзима								
5077	**742000**	**ПРИХОДИ ОД ПРОДАЈЕ ДОБАРА И УСЛУГА (од 5078 до 5081)**	129.030	124.386			124.386			
5078	742100	Приходи од продаје добара и услуга или закупа од стране тржишних организација	116.130	112.634			112.634			
5079	742200	Таксе и накнаде	10.400	10.222			10.222			
5080	742300	Споредне продаје добара и услуга које врше државне нетржишне јединице	2.500	1.530			1.530			
5081	742400	Импутиране продаје добара и услуга								
5082	**743000**	**НОВЧАНЕ КАЗНЕ И ОДУЗЕТА ИМОВИНСКА КОРИСТ (од 5083 до 5088)**	49.651	60.621			60.621			
5083	743100	Приходи од новчаних казни за кривична дела								
5084	743200	Приходи од новчаних казни за привредне преступе								
5085	743300	Приходи од новчаних казни за прекршаје	49.600	60.621			60.621			
5086	743400	Приходи од пенала								
5087	743500	Приходи од одузете имовинске користи								
5088	743900	Остале новчане казне, пенали и приходи од одузете имовинске користи	51							
5089	**744000**	**ДОБРОВОЉНИ ТРАНСФЕРИ ОД ФИЗИЧКИХ И ПРАВНИХ ЛИЦА (5090 + 5091)**	608	608					608	
5090	744100	Текући добровољни трансфери од физичких и правних лица	608	608					608	
5091	744200	Капитални добровољни трансфери од физичких и правних лица								
5092	**745000**	**МЕШОВИТИ И НЕОДРЕЂЕНИ ПРИХОДИ (5093)**	2.700	2.252			2.251			1
5093	745100	Мешовити и неодређени приходи	2.700	2.252			2.251			1

Ознака ОП	Број конта	Опис	Износ планираних прихода и примања	Износ остварених прихода и примања						
				Укупно (од 6 до 11)	Приходи и примања из буџета				Из донација и помоћи	Из осталих извора
					Републике	Аутономне покрајине	Општине / града	ООСО		
1	2	3	4	5	6	7	8	9	10	11
5094	**770000**	**МЕМОРАНДУМСКЕ СТАВКЕ ЗА РЕФУНДАЦИЈУ РАСХОДА (5095 + 5097)**	15.500	15.676			14.716			960
5095	**771000**	**МЕМОРАНДУМСКЕ СТАВКЕ ЗА РЕФУНДАЦИЈУ РАСХОДА (5096)**								
5096	771100	Меморандумске ставке за рефундацију расхода								
5097	**772000**	**МЕМОРАНДУМСКЕ СТАВКЕ ЗА РЕФУНДАЦИЈУ РАСХОДА ИЗ ПРЕТХОДНЕ ГОДИНЕ (5098)**	15.500	15.676			14.716			960
5098	772100	Меморандумске ставке за рефундацију расхода из претходне године	15.500	15.676			14.716			960
5099	**780000**	**ТРАНСФЕРИ ИЗМЕЂУ БУЏЕТСКИХ КОРИСНИКА НА ИСТОМ НИВОУ (5100)**								
5100	**781000**	**ТРАНСФЕРИ ИЗМЕЂУ БУЏЕТСКИХ КОРИСНИКА НА ИСТОМ НИВОУ (5101 + 5102)**								
5101	781100	Трансфери између буџетских корисника на истом нивоу								
5102	781300	Трансфери између организација обавезног социјалног осигурања								
5103	**790000**	**ПРИХОДИ ИЗ БУЏЕТА (5104)**								
5104	**791000**	**ПРИХОДИ ИЗ БУЏЕТА (5105)**								
5105	791100	Приходи из буџета								
5106	**800000**	**ПРИМАЊА ОД ПРОДАЈЕ НЕФИНАНСИЈСКЕ ИМОВИНЕ (5107 + 5114 + 5121 + 5124)**	109.090	98.702			98.702			
5107	**810000**	**ПРИМАЊА ОД ПРОДАЈЕ ОСНОВНИХ СРЕДСТАВА (5108 + 5110 + 5112)**	10.890	534			534			
5108	**811000**	**ПРИМАЊА ОД ПРОДАЈЕ НЕПОКРЕТНОСТИ (5109)**	10.850	494			494			
5109	811100	Примања од продаје непокретности	10.850	494			494			
5110	**812000**	**ПРИМАЊА ОД ПРОДАЈЕ ПОКРЕТНЕ ИМОВИНЕ (5111)**	40	40			40			
5111	812100	Примања од продаје покретне имовине	40	40			40			
5112	**813000**	**ПРИМАЊА ОД ПРОДАЈЕ ОСТАЛИХ ОСНОВНИХ СРЕДСТАВА (5113)**								
5113	813100	Примања од продаје осталих основних средстава								

Ознака ОП	Број конта	Опис	Износ планираних прихода и примања	Износ остварених прихода и примања						
				Укупно (од 6 до 11)	Приходи и примања из буџета				Из донација и помоћи	Из осталих извора
					Републике	Аутономне покрајине	Општине / града	ООСО		
1	2	3	4	5	6	7	8	9	10	11
5114	**820000**	**ПРИМАЊА ОД ПРОДАЈЕ ЗАЛИХА (5115 + 5117 + 5119)**								
5115	**821000**	**ПРИМАЊА ОД ПРОДАЈЕ РОБНИХ РЕЗЕРВИ (5116)**								
5116	821100	Примања од продаје робних резерви								
5117	**822000**	**ПРИМАЊА ОД ПРОДАЈЕ ЗАЛИХА ПРОИЗВОДЊЕ (5118)**								
5118	822100	Примања од продаје залиха производње								
5119	**823000**	**ПРИМАЊА ОД ПРОДАЈЕ РОБЕ ЗА ДАЉУ ПРОДАЈУ (5120)**								
5120	823100	Примања од продаје робе за даљу продају								
5121	**830000**	**ПРИМАЊА ОД ПРОДАЈЕ ДРАГОЦЕНОСТИ (5122)**								
5122	**831000**	**ПРИМАЊА ОД ПРОДАЈЕ ДРАГОЦЕНОСТИ (5123)**								
5123	831100	Примања од продаје драгоцености								
5124	**840000**	**ПРИМАЊА ОД ПРОДАЈЕ ПРИРОДНЕ ИМОВИНЕ (5125 + 5127 + 5129)**	98.200	98.168			98.168			
5125	**841000**	**ПРИМАЊА ОД ПРОДАЈЕ ЗЕМЉИШТА (5126)**	98.200	98.168			98.168			
5126	841100	Примања од продаје земљишта	98.200	98.168			98.168			
5127	**842000**	**ПРИМАЊА ОД ПРОДАЈЕ ПОДЗЕМНИХ БЛАГА (5128)**								
5128	842100	Примања од продаје подземних блага								
5129	**843000**	**ПРИМАЊА ОД ПРОДАЈЕ ШУМА И ВОДА (5130)**								
5130	843100	Примања од продаје шума и вода								
5131	**900000**	**ПРИМАЊА ОД ЗАДУЖИВАЊА И ПРОДАЈЕ ФИНАНСИЈСКЕ ИМОВИНЕ (5132 + 5151)**	1.205	829						829
5132	**910000**	**ПРИМАЊА ОД ЗАДУЖИВАЊА (5133 + 5143)**								
5133	**911000**	**ПРИМАЊА ОД ДОМАЋИХ ЗАДУЖИВАЊА (од 5134 до 5142)**								
5134	911100	Примања од емитовања домаћих хартија од вредности, изузев акција								

Ознака ОП	Број конта	Опис	Износ планираних прихода и примања	Износ остварених прихода и примања						
				Укупно (од 6 до 11)	Приходи и примања из буџета				Из донација и помоћи	Из осталих извора
					Републике	Аутономне покрајине	Општине / града	ООСО		
1	2	3	4	5	6	7	8	9	10	11
5135	911200	Примања од задуживања од осталих нивоа власти								
5136	911300	Примања од задуживања од јавних финансијских институција у земљи								
5137	911400	Примања од задуживања од пословних банака у земљи								
5138	911500	Примања од задуживања код осталих поверилаца у земљи								
5139	911600	Примања од задуживања од домаћинстава у земљи								
5140	911700	Примања од домаћих финансијских деривата								
5141	911800	Примања од домаћих меница								
5142	911900	Исправка унутрашњег дуга								
5143	**912000**	**ПРИМАЊА ОД ИНОСТРАНОГ ЗАДУЖИВАЊА (од 5144 до 5150)**								
5144	912100	Примања од емитовања хартија од вредности, изузев акција, на иностраном финансијском тржишту								
5145	912200	Примања од задуживања од иностраних држава								
5146	912300	Примања од задуживања од мултилатералних институција								
5147	912400	Примања од задуживања од иностраних пословних банака								
5148	912500	Примања од задуживања од осталих иностраних поверилаца								
5149	912600	Примања од иностраних финансијских деривата								
5150	912900	Исправка спољног дуга								
5151	**920000**	**ПРИМАЊА ОД ПРОДАЈЕ ФИНАНСИЈСКЕ ИМОВИНЕ (5152 + 5162)**	1.205	829						829
5152	**921000**	**ПРИМАЊА ОД ПРОДАЈЕ ДОМАЋЕ ФИНАНСИЈСКЕ ИМОВИНЕ (од 5153 до 5161)**	1.205	829						829
5153	921100	Примања од продаје домаћих хартија од вредности, изузев акција								
5154	921200	Примања од отплате кредита датих осталим нивоима власти								
5155	921300	Примања од отплате кредита датих домаћим јавним финансијским институцијама								

Ознака ОП	Број конта	Опис	Износ планираних прихода и примања	Износ остварених прихода и примања						
				Укупно (од 6 до 11)	Приходи и примања из буџета				Из донација и помоћи	Из осталих извора
					Републике	Аутономне покрајине	Општине / града	ООСО		
1	2	3	4	5	6	7	8	9	10	11
5156	921400	Примања од отплате кредита домаћим пословним банкама								
5157	921500	Примања од отплате кредита датих домаћим јавним нефинансијским институцијама								
5158	921600	Примања од отплате кредита датих физичким лицима и домаћинствима у земљи	1.200	829						829
5159	921700	Примања од отплате кредита датих удружењима грађана у земљи								
5160	921800	Примања од отплате кредита датих нефинансијским приватним предузећима у земљи								
5161	921900	Примања од продаје домаћих акција и осталог капитала	5							
5162	**922000**	**ПРИМАЊА ОД ПРОДАЈЕ СТРАНЕ ФИНАНСИЈСКЕ ИМОВИНЕ (од 5163 до 5170)**								
5163	922100	Примања од продаје страних хартија од вредности, изузев акција								
5164	922200	Примања од отплате кредита датих страним владама								
5165	922300	Примања од отплате кредита датих међународним организацијама								
5166	922400	Примања од отплате кредита датих страним пословним банкама								
5167	922500	Примања од отплате кредита датих страним нефинансијским институцијама								
5168	922600	Примања од отплате кредита датих страним невладиним организацијама								
5169	922700	Примања од продаје страних акција и осталог капитала								
5170	922800	Примања од продаје стране валуте								
5171		**УКУПНИ ПРИХОДИ И ПРИМАЊА (5001 + 5131)**	3.713.128	3.829.411	177.967		3.649.039		608	1.797

II. УКУПНИ РАСХОДИ И ИЗДАЦИ

Ознака ОП	Број конта	Опис	Износ одобрених апропријација	Износ извршених расхода и издатака						
				Укупно (од 6 до 11)	Расходи и издаци на терет буџета				Из донација и помоћи	Из осталих извора
					Републике	Аутономне покрајине	Општине / града	ООСО		
1	2	3	4	5	6	7	8	9	10	11
5172		**ТЕКУЋИ РАСХОДИ И ИЗДАЦИ ЗА НЕФИНАНСИЈСКЕ ИМОВИНЕ (5173 + 5341)**	3.889.014	3.489.446	141.814		3.195.684		1.346	150.602
5173	**400000**	**ТЕКУЋИ РАСХОДИ (5174 + 5196 + 5241 + 5256 + 5280 + 5293 + 5309 + 5324)**	3.456.221	3.191.950	115.010		2.949.695		1.266	125.979
5174	**410000**	**РАСХОДИ ЗА ЗАПОСЛЕНЕ (5175 + 5177 + 5181 + 5183 + 5188 + 5190 + 5192 + 5194)**	845.877	829.491	18.363		811.089			39
5175	**411000**	**ПЛАТЕ, ДОДАЦИ И НАКНАДЕ ЗАПОСЛЕНИХ (ЗАРАДЕ) (5176)**	657.818	649.965	14.716		635.216			33
5176	411100	Плате, додаци и накнаде запослених	657.818	649.965	14.716		635.216			33
5177	**412000**	**СОЦИЈАЛНИ ДОПРИНОСИ НА ТЕРЕТ ПОСЛОДАВЦА (од 5178 до 5180)**	109.550	108.268	2.436		105.826			6
5178	412100	Допринос за пензијско и инвалидско осигурање	75.661	74.766	1.683		73.079			4
5179	412200	Допринос за здравствено осигурање	33.889	33.502	753		32.747			2
5180	412300	Допринос за незапосленост								
5181	**413000**	**НАКНАДЕ У НАТУРИ (5182)**	10.130	8.177	1.211		6.966			
5182	413100	Накнаде у натури	10.130	8.177	1.211		6.966			
5183	**414000**	**СОЦИЈАЛНА ДАВАЊА ЗАПОСЛЕНИМА (од 5184 до 5187)**	24.863	22.879			22.879			
5184	414100	Исплата накнада за време одсуствовања с посла на терет фондова	1.007	629			629			
5185	414200	Расходи за образовање деце запослених								
5186	414300	Отпремнине и помоћи	6.103	5.480			5.480			
5187	414400	Помоћ у медицинском лечењу запосленог или чланова уже породице и друге помоћи запосленом	17.753	16.770			16.770			
5188	**415000**	**НАКНАДА ТРОШКОВА ЗА ЗАПОСЛЕНЕ (5189)**	22.963	21.411			21.411			
5189	415100	Накнаде трошкова за запослене	22.963	21.411			21.411			
5190	**416000**	**НАГРАДЕ ЗАПОСЛЕНИМА И ОСТАЛИ ПОСЕБНИ РАСХОДИ (5191)**	20.553	18.791			18.791			

Ознака ОП	Број конта	Опис	Износ одобрених апропријација	Износ извршених расхода и издатака						
				Укупно (од 6 до 11)	Расходи и издаци на терет буџета				Из донација и помоћи	Из осталих извора
					Републике	Аутономне покрајине	Општине / града	ООСО		
1	2	3	4	5	6	7	8	9	10	11
5191	416100	Награде запосленима и остали посебни расходи	20.553	18.791			18.791			
5192	**417000**	**ПОСЛАНИЧКИ ДОДАТАК (5193)**								
5193	417100	Посланички додатак								
5194	**418000**	**СУДИЈСКИ ДОДАТАК (5195)**								
5195	418100	Судијски додатак								
5196	**420000**	**КОРИШЋЕЊЕ УСЛУГА И РОБА (5197 + 5205 + 5211 + 5220 + 5228 + 5231)**	1.411.110	1.224.277	54.426		1.050.574		1.266	118.011
5197	**421000**	**СТАЛНИ ТРОШКОВИ (од 5198 до 5204)**	335.987	318.621	4.073		264.114			50.434
5198	421100	Трошкови платног промета и банкарских услуга	5.402	4.740	1		4.722			17
5199	421200	Енергетске услуге	185.797	177.380	3.823		131.774			41.783
5200	421300	Комуналне услуге	110.357	105.681	199		98.386			7.096
5201	421400	Услуге комуникација	17.829	16.089			14.627			1.462
5202	421500	Трошкови осигурања	4.068	3.144			3.144			
5203	421600	Закуп имовине и опреме	12.345	11.483	50		11.377			56
5204	421900	Остали трошкови	189	104			84			20
5205	**422000**	**ТРОШКОВИ ПУТОВАЊА (од 5206 до 5210)**	8.210	5.983	849		5.125			9
5206	422100	Трошкови службених путовања у земљи	5.151	4.086	849		3.228			9
5207	422200	Трошкови службених путовања у иностранство	73							
5208	422300	Трошкови путовања у оквиру редовног рада	631	407			407			
5209	422400	Трошкови путовања ученика	2.200	1.401			1.401			
5210	422900	Остали трошкови транспорта	155	89			89			
5211	**423000**	**УСЛУГЕ ПО УГОВОРУ (од 5212 до 5219)**	197.100	169.992	4.261		158.036		738	6.957
5212	423100	Административне услуге	1.499	1.272			1.258		14	
5213	423200	Компјутерске услуге	7.126	6.325			4.172			2.153
5214	423300	Услуге образовања и усавршавања запослених	1.495	919			789			130
5215	423400	Услуге информисања	55.279	52.056	1.006		49.535			1.515

Ознака ОП	Број конта	Опис	Износ одобрених апропријација	Износ извршених расхода и издатака						
				Укупно (од 6 до 11)	Расходи и издаци на терет буџета				Из донација и помоћи	Из осталих извора
					Републике	Аутономне покрајине	Општине / града	ООСО		
1	2	3	4	5	6	7	8	9	10	11
5216	423500	Стручне услуге	88.015	75.035	2.599		70.713		724	999
5217	423600	Услуге за домаћинство и угоститељство	1.376	806			709			97
5218	423700	Репрезентација	9.858	7.484	2		6.985			497
5219	423900	Остале опште услуге	32.452	26.095	654		23.875			1.566
5220	**424000**	**СПЕЦИЈАЛИЗОВАНЕ УСЛУГЕ (од 5221 до 5227)**	386.715	349.356	25.410		321.212		410	2.324
5221	424100	Пољопривредне услуге								
5222	424200	Услуге образовања, културе и спорта	28.133	25.747	2.198		23.139		410	
5223	424300	Медицинске услуге	2.215	2.168			2.168			
5224	424400	Услуге одржавања аутопутева								
5225	424500	Услуге одржавања националних паркова и природних површина								
5226	424600	Услуге очувања животне средине, науке и геодетске услуге	168.410	160.777	1.818		158.959			
5227	424900	Остале специјализоване услуге	187.957	160.664	21.394		136.946			2.324
5228	**425000**	**ТЕКУЋЕ ПОПРАВКЕ И ОДРЖАВАЊЕ (5229 + 5230)**	394.651	310.454	12.738		252.491		118	45.107
5229	425100	Текуће поправке и одржавање зграда и објеката	381.366	302.947	12.738		245.147		118	44.944
5230	425200	Текуће поправке и одржавање опреме	13.285	7.507			7.344			163
5231	**426000**	**МАТЕРИЈАЛ (од 5232 до 5240)**	88.447	69.871	7.095		49.596			13.180
5232	426100	Административни материјал	11.250	8.125	11		5.345			2.769
5233	426200	Материјали за пољопривреду								
5234	426300	Материјали за образовање и усавршавање запослених	2.354	2.075			2.075			
5235	426400	Материјали за саобраћај	8.078	6.361	5		4.834			1.522
5236	426500	Материјали за очување животне средине и науку								
5237	426600	Материјали за образовање, културу и спорт	3.001	1.629	656		764			209
5238	426700	Медицински и лабораторијски материјали	58	40			40			

Ознака ОП	Број конта	Опис	Износ одобрених апропријација	Износ извршених расхода и издатака						
				Укупно (од 6 до 11)	Расходи и издаци на терет буџета				Из донација и помоћи	Из осталих извора
					Републике	Аутономне покрајине	Општине / града	ООСО		
1	2	3	4	5	6	7	8	9	10	11
5239	426800	Материјали за одржавање хигијене и угоститељство	42.158	40.373	5.074		32.240			3.059
5240	426900	Материјали за посебне намене	21.548	11.268	1.349		4.298			5.621
5241	**430000**	**АМОРТИЗАЦИЈА И УПОТРЕБА СРЕДСТАВА ЗА РАД (5242 + 5246 + 5248 + 5250 + 5254)**								
5242	**431000**	**АМОРТИЗАЦИЈА НЕКРЕТНИНА И ОПРЕМЕ (од 5243 до 5245)**								
5243	431100	Амортизација зграда и грађевинских објеката								
5244	431200	Амортизација опреме								
5245	431300	Амортизација осталих некретнина и опреме								
5246	**432000**	**АМОРТИЗАЦИЈА КУЛТИВИСАНЕ ИМОВИНЕ (5247)**								
5247	432100	Амортизација култивисане опреме								
5248	**433000**	**УПОТРЕБА ДРАГОЦЕНОСТИ (5249)**								
5249	433100	Употреба драгоцености								
5250	**434000**	**УПОТРЕБА ПРИРОДНЕ ИМОВИНЕ (од 5251 до 5253)**								
5251	434100	Употреба земљишта								
5252	434200	Употреба подземног блага								
5253	434300	Употреба шума и вода								
5254	**435000**	**АМОРТИЗАЦИЈА НЕМАТЕРИЈАЛНЕ ИМОВИНЕ (5255)**								
5255	435100	Амортизација нематеријалне имовине								
5256	**440000**	**ОТПЛАТА КАМАТА И ПРАТЕЋИ ТРОШКОВИ ЗАДУЖИВАЊА (5257 + 5267 + 5274 + 5276)**	1.062	494			494			
5257	**441000**	**ОТПЛАТЕ ДОМАЋИХ КАМАТА (од 5258 до 5266)**	1.060	494			494			
5258	441100	Отплата камата на домаће хартије од вредности								
5259	441200	Отплата камата осталим нивоима власти								

Ознака ОП	Број конта	Опис	Износ одобрених апропријација	Износ извршених расхода и издатака						
				Укупно (од 6 до 11)	Расходи и издаци на терет буџета				Из донација и помоћи	Из осталих извора
					Републике	Аутономне покрајине	Општине / града	ООСО		
1	2	3	4	5	6	7	8	9	10	11
5260	441300	Отплата камата домаћим јавним финансијским институцијама								
5261	441400	Отплата камата домаћим пословним банкама	60	60			60			
5262	441500	Отплата камата осталим домаћим кредиторима	1.000	434			434			
5263	441600	Отплата камата домаћинствима у земљи								
5264	441700	Отплата камата на домаће финансијске деривате								
5265	441800	Отплата камата на домаће менице								
5266	441900	Финансијске промене на финансијским лизинзима								
5267	**442000**	**ОТПЛАТА СТРАНИХ КАМАТА (од 5268 до 5273)**								
5268	442100	Отплата камата на хартије од вредности емитоване на иностраном финансијском тржишту								
5269	442200	Отплата камата страним владама								
5270	442300	Отплата камата мултилатералним институцијама								
5271	442400	Отплата камата страним пословним банкама								
5272	442500	Отплата камата осталим страним кредиторима								
5273	442600	Отплата камата на стране финансијске деривате								
5274	**443000**	**ОТПЛАТА КАМАТА ПО ГАРАНЦИЈАМА (5275)**								
5275	443100	Отплата камата по гаранцијама								
5276	**444000**	**ПРАТЕЋИ ТРОШКОВИ ЗАДУЖИВАЊА (од 5277 до 5279)**	2							
5277	444100	Негативне курсне разлике	1							
5278	444200	Казне за кашњење	1							
5279	444300	Остали пратећи трошкови задуживања								
5280	**450000**	**СУБВЕНЦИЈЕ (5281 + 5284 + 5287 + 5290)**	144.548	136.817			136.629			188
5281	**451000**	**СУБВЕНЦИЈЕ ЈАВНИМ НЕФИНАНСИЈСКИМ ПРЕДУЗЕЋИМА И ОРГАНИЗАЦИЈАМА (5282 + 5283)**	144.548	136.817			136.629			188

Ознака ОП	Број конта	Опис	Износ одобрених апропријација	Износ извршених расхода и издатака						
				Укупно (од 6 до 11)	Расходи и издаци на терет буџета				Из донација и помоћи	Из осталих извора
					Републике	Аутономне покрајине	Општине / града	ООСО		
1	2	3	4	5	6	7	8	9	10	11
5282	451100	Текуће субвенције јавним нефинансијским предузећима и организацијама	134.546	127.815			127.627			188
5283	451200	Капиталне субвенције јавним нефинансијским предузећима и организацијама	10.002	9.002			9.002			
5284	**452000**	**СУБВЕНЦИЈЕ ПРИВАТНИМ ФИНАНСИЈСКИМ ИНСТИТУЦИЈАМА (5285 + 5286)**								
5285	452100	Текуће субвенције приватним финансијским институцијама								
5286	452200	Капиталне субвенције приватним финансијским институцијама								
5287	**453000**	**СУБВЕНЦИЈЕ ЈАВНИМ ФИНАНСИЈСКИМ ИНСТИТУЦИЈАМА (5288 + 5289)**								
5288	453100	Текуће субвенције јавним финансијским институцијама								
5289	453200	Капиталне субвенције јавним финансијским институцијама								
5290	**454000**	**СУБВЕНЦИЈЕ ПРИВАТНИМ ПРЕДУЗЕЋИМА (5291 + 5292)**								
5291	454100	Текуће субвенције приватним предузећима								
5292	454200	Капиталне субвенције приватним предузећима								
5293	**460000**	**ДОНАЦИЈЕ, ДОТАЦИЈЕ И ТРАНСФЕРИ (5294 + 5297 + 5300 + 5303 + 5306)**	620.729	602.014	28.220		569.981			3.813
5294	**461000**	**ДОНАЦИЈЕ СТРАНИМ ВЛАДАМА (5295 + 5296)**								
5295	461100	Текуће донације страним владама								
5296	461200	Капиталне донације страним владама								
5297	**462000**	**ДОТАЦИЈЕ МЕЂУНАРОДНИМ ОРГАНИЗАЦИЈАМА (5298 + 5299)**								
5298	462100	Текуће дотације међународним организацијама								
5299	462200	Капиталне дотације међународним организацијама								
5300	**463000**	**ТРАНСФЕРИ ОСТАЛИМ НИВОИМА ВЛАСТИ (5301 + 5302)**	493.672	477.017			473.204			3.813
5301	463100	Текући трансфери осталим нивоима власти	493.672	477.017			473.204			3.813

Ознака ОП	Број конта	Опис	Износ одобрених апропријација	Износ извршених расхода и издатака						
				Укупно (од 6 до 11)	Расходи и издаци на терет буџета				Из донација и помоћи	Из осталих извора
					Републике	Аутономне покрајине	Општине / града	ООСО		
1	2	3	4	5	6	7	8	9	10	11
5302	463200	Капитални трансфери осталим нивоима власти								
5303	**464000**	**ДОТАЦИЈЕ ОРГАНИЗАЦИЈАМА ОБАВЕЗНОГ СОЦИЈАЛНОГ ОСИГУРАЊА (5304 + 5305)**	94.237	92.821			92.821			
5304	464100	Текуће дотације организацијама обавезног социјалног осигурања	94.237	92.821			92.821			
5305	464200	Капиталне дотације организацијама обавезног социјалног осигурања								
5306	**465000**	**ОСТАЛЕ ДОТАЦИЈЕ И ТРАНСФЕРИ (5307 + 5308)**	32.820	32.176	28.220		3.956			
5307	465100	Остале текуће дотације и трансфери	4.600	3.956			3.956			
5308	465200	Остале капиталне дотације и трансфери	28.220	28.220	28.220					
5309	**470000**	**СОЦИЈАЛНО ОСИГУРАЊЕ И СОЦИЈАЛНА ЗАШТИТА (5310 + 5314)**	153.977	130.136	14.001		112.407			3.728
5310	**471000**	**ПРАВА ИЗ СОЦИЈАЛНОГ ОСИГУРАЊА (ОРГАНИЗАЦИЈЕ ОБАВЕЗНОГ СОЦИЈАЛНОГ ОСИГУРАЊА) (од 5311 до 5313)**								
5311	471100	Права из социјалног осигурања која се исплаћују непосредно домаћинствима								
5312	471200	Права из социјалног осигурања која се исплаћују непосредно пружаоцима услуга								
5313	471900	Трансфери другим организацијама обавезног социјалног осигурања за доприносе за осигурање								
5314	**472000**	**НАКНАДЕ ЗА СОЦИЈАЛНУ ЗАШТИТУ ИЗ БУЏЕТА (од 5315 до 5323)**	153.977	130.136	14.001		112.407			3.728
5315	472100	Накнаде из буџета у случају болести и инвалидности								
5316	472200	Накнаде из буџета за породиљско одсуство								
5317	472300	Накнаде из буџета за децу и породицу	122.790	106.597	12.773		90.096			3.728
5318	472400	Накнаде из буџета за случај незапослености								
5319	472500	Старосне и породичне пензије из буџета								
5320	472600	Накнаде из буџета у случају смрти	300	44	44					

Ознака ОП	Број конта	Опис	Износ одобрених апропријација	Износ извршених расхода и издатака						
				Укупно (од 6 до 11)	Расходи и издаци на терет буџета				Из донација и помоћи	Из осталих извора
					Републике	Аутономне покрајине	Општине / града	ООСО		
1	2	3	4	5	6	7	8	9	10	11
5321	472700	Накнаде из буџета за образовање, културу, науку и спорт	11.000	7.725			7.725			
5322	472800	Накнаде из буџета за становање и живот	14.500	13.941			13.941			
5323	472900	Остале накнаде из буџета	5.387	1.829	1.184		645			
5324	**480000**	**ОСТАЛИ РАСХОДИ (5325 + 5328 + 5332 + 5334 + 5337 + 5339)**	278.918	268.721			268.521			200
5325	**481000**	**ДОТАЦИЈЕ НЕВЛАДИНИМ ОРГАНИЗАЦИЈАМА (5326 + 5327)**	240.105	239.747			239.547			200
5326	481100	Дотације непрофитним организацијама које пружају помоћ домаћинствима								
5327	481900	Дотације осталим непрофитним институцијама	240.105	239.747			239.547			200
5328	**482000**	**ПОРЕЗИ, ОБАВЕЗНЕ ТАКСЕ, КАЗНЕ, ПЕНАЛИ И КАМАТЕ (од 5329 до 5331)**	20.698	13.764			13.764			
5329	482100	Остали порези	9.800	7.470			7.470			
5330	482200	Обавезне таксе	10.873	6.294			6.294			
5331	482300	Новчане казне, пенали и камате	25							
5332	**483000**	**НОВЧАНЕ КАЗНЕ И ПЕНАЛИ ПО РЕШЕЊУ СУДОВА (5333)**	7.098	6.611			6.611			
5333	483100	Новчане казне и пенали по решењу судова	7.098	6.611			6.611			
5334	**484000**	**НАКНАДА ШТЕТЕ ЗА ПОВРЕДЕ ИЛИ ШТЕТУ НАСТАЛУ УСЛЕД ЕЛЕМЕНТАРНИХ НЕПОГОДА ИЛИ ДРУГИХ ПРИРОДНИХ УЗРОКА (5335 + 5336)**	18							
5335	484100	Накнада штете за повреде или штету насталу услед елементарних непогода	18							
5336	484200	Накнада штете од дивљачи								
5337	**485000**	**НАКНАДА ШТЕТЕ ЗА ПОВРЕДЕ ИЛИ ШТЕТУ НАНЕТУ ОД СТРАНЕ ДРЖАВНИХ ОРГАНА (5338)**	10.999	8.599			8.599			
5338	485100	Накнада штете за повреде или штету нанету од стране државних органа	10.999	8.599			8.599			

Ознака ОП	Број конта	Опис	Износ одобрених апропријација	Износ извршених расхода и издатака						
				Укупно (од 6 до 11)	Расходи и издаци на терет буџета				Из донација и помоћи	Из осталих извора
					Републике	Аутономне покрајине	Општине / града	ООСО		
1	2	3	4	5	6	7	8	9	10	11
5339	489000	**РАСХОДИ КОЈИ СЕ ФИНАНСИРАЈУ ИЗ СРЕДСТАВА ЗА РЕАЛИЗАЦИЈУ НАЦИОНАЛНОГ ИНВЕСТИЦИОНОГ ПЛАНА (5340)**								
5340	489100	Расходи који се финансирају из средстава за реализацију националног инвестиционог плана								
5341	**500000**	**ИЗДАЦИ ЗА НЕФИНАНСИЈСКУ ИМОВИНУ (5342 + 5364 + 5373 + 5376 + 5384)**	432.793	297.496	26.804		245.989		80	24.623
5342	**510000**	**ОСНОВНА СРЕДСТВА (5343 + 5348 + 5358 + 5360 + 5362)**	400.035	264.916	26.804		213.409		80	24.623
5343	**511000**	**ЗГРАДЕ И ГРАЂЕВИНСКИ ОБЈЕКТИ (од 5344 до 5347)**	292.249	210.474	23.611		166.054			20.809
5344	511100	Куповина зграда и објеката	1.002	691			691			
5345	511200	Изградња зграда и објеката	170.787	125.370			115.370			10.000
5346	511300	Капитално одржавање зграда и објеката	68.150	44.123	23.611		19.703			809
5347	511400	Пројектно планирање	52.310	40.290			30.290			10.000
5348	**512000**	**МАШИНЕ И ОПРЕМА (од 5349 до 5357)**	99.681	46.804	2.603		40.307		80	3.814
5349	512100	Опрема за саобраћај	4.297	4.295	1.199		3.096			
5350	512200	Административна опрема	18.731	15.846	900		14.811		80	55
5351	512300	Опрема за пољопривреду								
5352	512400	Опрема за заштиту животне средине								
5353	512500	Медицинска и лабораторијска опрема								
5354	512600	Опрема за образовање, културу и спорт	22.794	9.003	504		5.455			3.044
5355	512700	Опрема за војску								
5356	512800	Опрема за јавну безбедност	35.895	715						715
5357	512900	Опрема за производњу, моторна, непокретна и немоторна опрема	17.964	16.945			16.945			
5358	**513000**	**ОСТАЛЕ НЕКРЕТНИНЕ И ОПРЕМА (5359)**								
5359	513100	Остале некретнине и опрема								

Ознака ОП	Број конта	Опис	Износ одобрених апропријација	Износ извршених расхода и издатака						
				Укупно (од 6 до 11)	Расходи и издаци на терет буџета				Из донација и помоћи	Из осталих извора
					Републике	Аутономне покрајине	Општине / града	ООСО		
1	2	3	4	5	6	7	8	9	10	11
5360	**514000**	**КУЛТИВИСАНА ИМОВИНА (5361)**								
5361	514100	Култивисана имовина								
5362	**515000**	**НЕМАТЕРИЈАЛНА ИМОВИНА (5363)**	8.105	7.638	590		7.048			
5363	515100	Нематеријална имовина	8.105	7.638	590		7.048			
5364	**520000**	**ЗАЛИХЕ (5365 + 5367 + 5371)**	1							
5365	**521000**	**РОБНЕ РЕЗЕРВЕ (5366)**								
5366	521100	Робне резерве								
5367	**522000**	**ЗАЛИХЕ ПРОИЗВОДЊЕ (од 5368 до 5370)**								
5368	522100	Залихе материјала								
5369	522200	Залихе недовршене производње								
5370	522300	Залихе готових производа								
5371	**523000**	**ЗАЛИХЕ РОБЕ ЗА ДАЉУ ПРОДАЈУ (5372)**	1							
5372	523100	Залихе робе за даљу продају	1							
5373	**530000**	**ДРАГОЦЕНОСТИ (5374)**								
5374	**531000**	**ДРАГОЦЕНОСТИ (5375)**								
5375	531100	Драгоцености								
5376	**540000**	**ПРИРОДНА ИМОВИНА (5377 + 5379 + 5381)**	32.757	32.580			32.580			
5377	**541000**	**ЗЕМЉИШТЕ (5378)**	32.757	32.580			32.580			
5378	541100	Земљиште	32.757	32.580			32.580			
5379	**542000**	**РУДНА БОГАТСТВА (5380)**								
5380	542100	Копови								
5381	**543000**	**ШУМЕ И ВОДЕ (5382 + 5383)**								
5382	543100	Шуме								
5383	543200	Воде								

Ознака ОП	Број конта	Опис	Износ одобрених апропријација	Износ извршених расхода и издатака						
				Укупно (од 6 до 11)	Расходи и издаци на терет буџета				Из донација и помоћи	Из осталих извора
					Републике	Аутономне покрајине	Општине / града	ООСО		
1	2	3	4	5	6	7	8	9	10	11
5384	**550000**	**НЕФИНАНСИЈСКА ИМОВИНА КОЈА СЕ ФИНАНСИРА ИЗ СРЕДСТАВА ЗА РЕАЛИЗАЦИЈУ НАЦИОНАЛНОГ ИНВЕСТИЦИОНОГ ПЛАНА (5385)**								
5385	**551000**	**НЕФИНАНСИЈСКА ИМОВИНА КОЈА СЕ ФИНАНСИРА ИЗ СРЕДСТАВА ЗА РЕАЛИЗАЦИЈУ НАЦИОНАЛНОГ ИНВЕСТИЦИОНОГ ПЛАНА (5386)**								
5386	551100	Нефинансијска имовина која се финансира из средстава за реализацију националног инвестиционог плана								
5387	**600000**	**ИЗДАЦИ ЗА ОТПЛАТУ ГЛАВНИЦЕ И НАБАВКУ ФИНАНСИЈСКЕ ИМОВИНЕ (5388 + 5413)**	5.907	5.906			5.906			
5388	**610000**	**ОТПЛАТА ГЛАВНИЦЕ (5389 + 5399 + 5407 + 5409 + 5411)**	5.907	5.906			5.906			
5389	**611000**	**ОТПЛАТА ГЛАВНИЦЕ ДОМАЋИМ КРЕДИТОРИМА (од 5390 до 5398)**	5.907	5.906			5.906			
5390	611100	Отплата главнице умањена за дисконт на домаће хартије од вредности, изузев акција								
5391	611200	Отплата главнице осталим нивоима власти								
5392	611300	Отплата главнице домаћим јавним финансијским институцијама								
5393	611400	Отплата главнице домаћим пословним банкама	5.907	5.906			5.906			
5394	611500	Отплата главнице осталим домаћим кредиторима								
5395	611600	Отплата главнице домаћинствима у земљи								
5396	611700	Отплата главнице на домаће финансијске деривате								
5397	611800	Отплата домаћих меница								
5398	611900	Исправка унутрашњег дуга								
5399	**612000**	**ОТПЛАТА ГЛАВНИЦЕ СТРАНИМ КРЕДИТОРИМА (од 5400 до 5406)**								
5400	612100	Отплата главнице умањена за дисконт на хартије од вредности, изузев акција, емитоване на иностраном финансијском тржишту								
5401	612200	Отплата главнице страним владама								

Ознака ОП	Број конта	Опис	Износ одобрених апропријација	Износ извршених расхода и издатака						
				Укупно (од 6 до 11)	Расходи и издаци на терет буџета				Из донација и помоћи	Из осталих извора
					Републике	Аутономне покрајине	Општине / града	ООСО		
1	2	3	4	5	6	7	8	9	10	11
5402	612300	Отплата главнице мултилатералним институцијама								
5403	612400	Отплате главнице страним пословним банкама								
5404	612500	Отплате главнице осталим страним кредиторима								
5405	612600	Отплата главнице на стране финансијске деривате								
5406	612900	Исправка спољног дуга								
5407	**613000**	**ОТПЛАТА ГЛАВНИЦЕ ПО ГАРАНЦИЈАМА (5408)**								
5408	613100	Отплата главнице по гаранцијама								
5409	**614000**	**ОТПЛАТА ГЛАВНИЦЕ ЗА ФИНАНСИЈСКИ ЛИЗИНГ (5410)**								
5410	614100	Отплата главнице за финансијски лизинг								
5411	**615000**	**ОТПЛАТА ГАРАНЦИЈА ПО КОМЕРЦИЈАЛНИМ ТРАНСАКЦИЈАМА (5412)**								
5412	615100	Отплата гаранција по комерцијалним трансакцијама								
5413	**620000**	**НАБАВКА ФИНАНСИЈСКЕ ИМОВИНЕ (5414 + 5424 + 5433)**								
5414	**621000**	**НАБАВКА ДОМАЋЕ ФИНАНСИЈСКЕ ИМОВИНЕ (од 5415 до 5423)**								
5415	621100	Набавка домаћих хартија од вредности, изузев акција								
5416	621200	Кредити осталим нивоима власти								
5417	621300	Кредити домаћим јавним финансијским институцијама								
5418	621400	Кредити домаћим пословним банкама								
5419	621500	Кредити домаћим нефинансијским јавним институцијама								
5420	621600	Кредити физичким лицима и домаћинствима у земљи								
5421	621700	Кредити невладиним организацијама у земљи								
5422	621800	Кредити домаћим нефинансијским приватним предузећима								
5423	621900	Набавка домаћих акција и осталог капитала								
5424	**622000**	**НАБАВКА СТРАНЕ ФИНАНСИЈСКЕ ИМОВИНЕ (од 5425 до 5432)**								
5425	622100	Набавка страних хартија од вредности, изузев акција								

Ознака ОП	Број конта	Опис	Износ одобрених апропријација	Износ извршених расхода и издатака						
				Укупно (од 6 до 11)	Расходи и издаци на терет буџета				Из донација и помоћи	Из осталих извора
					Републике	Аутономне покрајине	Општине / града	ООСО		
1	2	3	4	5	6	7	8	9	10	11
5426	622200	Кредити страним владама								
5427	622300	Кредити међународним организацијама								
5428	622400	Кредити страним пословним банкама								
5429	622500	Кредити страним нефинансијским институцијама								
5430	622600	Кредити страним невладиним организацијама								
5431	622700	Набавка страних акција и осталог капитала								
5432	622800	Куповина стране валуте								
5433	**623000**	**НАБАВКА ФИНАНСИЈСКЕ ИМОВИНЕ КОЈА СЕ ФИНАНСИРА ИЗ СРЕДСТАВА ЗА РЕАЛИЗАЦИЈУ НАЦИОНАЛНОГ ИНВЕСТИЦИОНОГ ПЛАНА (5434)**								
5434	623100	Набавка финансијске имовине која се финансира из средстава за реализацију националног инвестиционог плана								
5435		**УКУПНИ РАСХОДИ И ИЗДАЦИ (5172 + 5387)**	3.894.921	3.495.352	141.814		3.201.590		1.346	150.602

III. УТВРЂИВАЊЕ РАЗЛИКЕ ИЗМЕЂУ ОДОБРЕНИХ СРЕДСТАВА И ИЗВРШЕЊА

Ознака ОП	Број конта	Опис	Планирани приходи и примања / расходи и издаци	Остварени приходи и примања / расходи и издаци						
				Укупно (од 6 до 11)	Из буџета				Из донација и помоћи	Из осталих извора
					Републике	Аутономне покрајине	Општине / града	ООСО		
1	2	3	4	5	6	7	8	9	10	11
5436		ТЕКУЋИ ПРИХОДИ И ПРИМАЊА ОД ПРОДАЈЕ НЕФИНАНСИЈСКЕ ИМОВИНЕ (5001)	3.711.923	3.828.582	177.967		3.649.039		608	968
5437		ТЕКУЋИ РАСХОДИ И ИЗДАЦИ ЗА НЕФИНАНСИЈСКУ ИМОВИНУ (5172)	3.889.014	3.489.446	141.814		3.195.684		1.346	150.602
5438		Вишак прихода и примања – буџетски суфицит (5436 – 5437) > 0		339.136	36.153		453.355			
5439		Мањак прихода и примања – буџетски дефицит (5437 – 5436) > 0	177.091						738	149.634
5440	900000	ПРИМАЊА ОД ЗАДУЖИВАЊА И ПРОДАЈЕ ФИНАНСИЈСКЕ ИМОВИНЕ (5131)	1.205	829						829
5441	600000	ИЗДАЦИ ЗА ОТПЛАТУ ГЛАВНИЦЕ И НАБАВКУ ФИНАНСИЈСКЕ ИМОВИНЕ (5387)	5.907	5.906			5.906			
5442		ВИШАК ПРИМАЊА (5440 – 5441) > 0								829
5443		МАЊАК ПРИМАЊА (5441 – 5440) > 0	4.702	5.077			5.906			
5444		ВИШАК НОВЧАНИХ ПРИЛИВА (5171 - 5435) > 0		334.059	36.153		447.449			
5445		МАЊАК НОВЧАНИХ ПРИЛИВА (5435 - 5171) > 0	181.793						738	148.805

Датум, 28.04.2022 . године

Лице одговорно за попуњавање обрасца

Наредбодавац

Образац 4

| ПОПУЊАВА УПРАВА ЗА ТРЕЗОР - ФИЛИЈАЛА | | |

Ознака ОП	Број конта	Опис	Износ	
			Претходна година	Текућа година
1	2	3	4	5
4023	**715000**	**ПОРЕЗ НА МЕЂУНАРОДНУ ТРГОВИНУ И ТРАНСАКЦИЈЕ (од 4024 до 4029)**		
4024	715100	Царине и друге увозне дажбине		
4025	715200	Порези на извоз		
4026	715300	Добит извозних или увозних монопола		
4027	715400	Добит по основу разлике између куповног и продајног девизног курса		
4028	715500	Порези на продају или куповину девиза		
4029	715600	Други порези на међународну трговину и трансакције		
4030	**716000**	**ДРУГИ ПОРЕЗИ (4031 + 4032)**	60.167	63.199
4031	716100	Други порези које искључиво плаћају предузећа, односно предузетници	60.167	63.199
4032	716200	Други порези које плаћају остала лица или који се не могу идентификовати		
4033	**717000**	**АКЦИЗЕ (од 4034 до 4039)**		
4034	717100	Акцизе на деривате нафте		
4035	717200	Акцизе на дуванске прерађевине		
4036	717300	Акцизе на алкохолна пића		
4037	717400	Акцизе на освежавајућа безалкохолна пића		
4038	717500	Акцизе на кафу		
4039	717600	Друге акцизе		
4040	**719000**	**ЈЕДНОКРАТНИ ПОРЕЗ НА ЕКСТРА ПРОФИТ И ЕКСТРА ИМОВИНУ СТЕЧЕНУ КОРИШЋЕЊЕМ ПОСЕБНИХ ПОГОДНОСТИ (од 4041 до 4046)**		
4041	719100	Порез на доходак, добит и капиталну добит на терет физичких лица		
4042	719200	Порез на доходак, добит и капиталну добит на терет предузећа и осталих правних лица		
4043	719300	Порез на доходак, добит и капиталну добит нераспоредив између физичких и правних лица		
4044	719400	Остали једнократни порези на имовину		
4045	719500	Остали порези које плаћају искључиво предузећа и предузетници		
4046	719600	Остали порези које плаћају друга или неидентификована лица		
4047	**720000**	**СОЦИЈАЛНИ ДОПРИНОСИ (4048 + 4053)**		
4048	**721000**	**ДОПРИНОСИ ЗА СОЦИЈАЛНО ОСИГУРАЊЕ (од 4049 до 4052)**		
4049	721100	Доприноси за социјално осигурање на терет запослених		
4050	721200	Доприноси за социјално осигурање на терет послодавца		
4051	721300	Доприноси за социјално осигурање лица која обављају самосталну делатност и незапослених лица		
4052	721400	Доприноси за социјално осигурање који се не могу разврстати		
4053	**722000**	**ОСТАЛИ СОЦИЈАЛНИ ДОПРИНОСИ (од 4054 до 4056)**		
4054	722100	Социјални доприноси на терет осигураника		
4055	722200	Социјални доприноси на терет послодаваца		
4056	722300	Импутирани социјални доприноси		
4057	**730000**	**ДОНАЦИЈЕ, ПОМОЋИ И ТРАНСФЕРИ (4058 + 4061 + 4066)**	579.299	579.915
4058	**731000**	**ДОНАЦИЈЕ ОД ИНОСТРАНИХ ДРЖАВА (од 4059 + 4060)**		
4059	731100	Текуће донације од иностраних држава		

Ознака ОП	Број конта	Опис	Износ	
			Претходна година	Текућа година
1	2	3	4	5
4060	731200	Капиталне донације од иностраних држава		
4061	**732000**	**ДОНАЦИЈЕ И ПОМОЋИ ОД МЕЂУНАРОДНИХ ОРГАНИЗАЦИЈА (од 4062 до 4065)**	69.179	
4062	732100	Текуће донације од међународних организација		
4063	732200	Капиталне донације од међународних организација		
4064	732300	Текуће помоћи од ЕУ	18.311	
4065	732400	Капиталне помоћи од ЕУ	50.868	
4066	**733000**	**ТРАНСФЕРИ ОД ДРУГИХ НИВОА ВЛАСТИ (4067 + 4068)**	510.120	579.915
4067	733100	Текући трансфери од других нивоа власти	498.998	538.508
4068	733200	Капитални трансфери од других нивоа власти	11.122	41.407
4069	**740000**	**ДРУГИ ПРИХОДИ (4070 + 4077 + 4082 + 4089 + 4092)**	173.454	240.772
4070	**741000**	**ПРИХОДИ ОД ИМОВИНЕ (од 4071 до 4076)**	32.594	52.906
4071	741100	Камате		
4072	741200	Дивиденде		
4073	741300	Повлачење прихода од квази корпорација		
4074	741400	Приход од имовине који припада имаоцима полиса осигурања		105
4075	741500	Закуп непроизведене имовине	32.594	52.801
4076	741600	Финансијске промене на финансијским лизинзима		
4077	**742000**	**ПРИХОДИ ОД ПРОДАЈЕ ДОБАРА И УСЛУГА (од 4078 до 4081)**	95.716	124.386
4078	742100	Приходи од продаје добара и услуга или закупа од стране тржишних организација	88.815	112.634
4079	742200	Таксе и накнаде	6.212	10.222
4080	742300	Споредне продаје добара и услуга које врше државне нетржишне јединице	689	1.530
4081	742400	Импутиране продаје добара и услуга		
4082	**743000**	**НОВЧАНЕ КАЗНЕ И ОДУЗЕТА ИМОВИНСКА КОРИСТ (од 4083 до 4088)**	43.800	60.621
4083	743100	Приходи од новчаних казни за кривична дела		
4084	743200	Приходи од новчаних казни за привредне преступе		
4085	743300	Приходи од новчаних казни за прекршаје	43.796	60.621
4086	743400	Приходи од пенала		
4087	743500	Приходи од одузете имовинске користи		
4088	743900	Остале новчане казне, пенали и приходи од одузете имовинске користи	4	
4089	**744000**	**ДОБРОВОЉНИ ТРАНСФЕРИ ОД ФИЗИЧКИХ И ПРАВНИХ ЛИЦА (4090 + 4091)**	80	608
4090	744100	Текући добровољни трансфери од физичких и правних лица	80	608
4091	744200	Капитални добровољни трансфери од физичких и правних лица		
4092	**745000**	**МЕШОВИТИ И НЕОДРЕЂЕНИ ПРИХОДИ (4093)**	1.264	2.251
4093	745100	Мешовити и неодређени приходи	1.264	2.251
4094	**770000**	**МЕМОРАНДУМСКЕ СТАВКЕ ЗА РЕФУНДАЦИЈУ РАСХОДА (4095 + 4097)**	2.315	15.676
4095	**771000**	**МЕМОРАНДУМСКЕ СТАВКЕ ЗА РЕФУНДАЦИЈУ РАСХОДА (4096)**		
4096	771100	Меморандумске ставке за рефундацију расхода		
4097	**772000**	**МЕМОРАНДУМСКЕ СТАВКЕ ЗА РЕФУНДАЦИЈУ РАСХОДА ИЗ ПРЕТХОДНЕ ГОДИНЕ (4098)**	2.315	15.676

Ознака ОП	Број конта	Опис	Износ	
			Претходна година	Текућа година
1	2	3	4	5
4098	772100	Меморандумске ставке за рефундацију расхода из претходне године	2.315	15.676
4099	**780000**	**ТРАНСФЕРИ ИЗМЕЂУ БУЏЕТСКИХ КОРИСНИКА НА ИСТОМ НИВОУ (4100)**		
4100	**781000**	**ТРАНСФЕРИ ИЗМЕЂУ БУЏЕТСКИХ КОРИСНИКА НА ИСТОМ НИВОУ (4101 + 4102)**		
4101	781100	Трансфери између буџетских корисника на истом нивоу		
4102	781300	Трансфери између организација обавезног социјалног осигурања		
4103	**790000**	**ПРИХОДИ ИЗ БУЏЕТА (4104)**		
4104	**791000**	**ПРИХОДИ ИЗ БУЏЕТА (4105)**		
4105	791100	Приходи из буџета		
4106	**800000**	**ПРИМАЊА ОД ПРОДАЈЕ НЕФИНАНСИЈСКЕ ИМОВИНЕ (4107 + 4114 + 4121 + 4124)**	19.243	98.702
4107	**810000**	**ПРИМАЊА ОД ПРОДАЈЕ ОСНОВНИХ СРЕДСТАВА (4108 + 4110 + 4112)**	492	534
4108	**811000**	**ПРИМАЊА ОД ПРОДАЈЕ НЕПОКРЕТНОСТИ (4109)**	492	494
4109	811100	Примања од продаје непокретности	492	494
4110	**812000**	**ПРИМАЊА ОД ПРОДАЈЕ ПОКРЕТНЕ ИМОВИНЕ (4111)**		40
4111	812100	Примања од продаје покретне имовине		40
4112	**813000**	**ПРИМАЊА ОД ПРОДАЈЕ ОСТАЛИХ ОСНОВНИХ СРЕДСТАВА (4113)**		
4113	813100	Примања од продаје осталих основних средстава		
4114	**820000**	**ПРИМАЊА ОД ПРОДАЈЕ ЗАЛИХА (4115 + 4117 + 4119)**		
4115	**821000**	**ПРИМАЊА ОД ПРОДАЈЕ РОБНИХ РЕЗЕРВИ (4116)**		
4116	821100	Примања од продаје робних резерви		
4117	**822000**	**ПРИМАЊА ОД ПРОДАЈЕ ЗАЛИХА ПРОИЗВОДЊЕ (4118)**		
4118	822100	Примања од продаје залиха производње		
4119	**823000**	**ПРИМАЊА ОД ПРОДАЈЕ РОБЕ ЗА ДАЉУ ПРОДАЈУ (4120)**		
4120	823100	Примања од продаје робе за даљу продају		
4121	**830000**	**ПРИМАЊА ОД ПРОДАЈЕ ДРАГОЦЕНОСТИ (4122)**		
4122	**831000**	**ПРИМАЊА ОД ПРОДАЈЕ ДРАГОЦЕНОСТИ (4123)**		
4123	831100	Примања од продаје драгоцености		
4124	**840000**	**ПРИМАЊА ОД ПРОДАЈЕ ПРИРОДНЕ ИМОВИНЕ (4125 + 4127 + 4129)**	18.751	98.168
4125	**841000**	**ПРИМАЊА ОД ПРОДАЈЕ ЗЕМЉИШТА (4126)**	18.751	98.168
4126	841100	Примања од продаје земљишта	18.751	98.168
4127	**842000**	**ПРИМАЊА ОД ПРОДАЈЕ ПОДЗЕМНИХ БЛАГА (4128)**		
4128	842100	Примања од продаје подземних блага		
4129	**843000**	**ПРИМАЊА ОД ПРОДАЈЕ ШУМА И ВОДА (4130)**		
4130	843100	Примања од продаје шума и вода		
4131	**900000**	**ПРИМАЊА ОД ЗАДУЖИВАЊА И ПРОДАЈЕ ФИНАНСИЈСКЕ ИМОВИНЕ (4132 + 4151)**	386	829
4132	**910000**	**ПРИМАЊА ОД ЗАДУЖИВАЊА (4133 + 4143)**		
4133	**911000**	**ПРИМАЊА ОД ДОМАЋИХ ЗАДУЖИВАЊА (од 4134 до 4142)**		

Ознака ОП	Број конта	Опис	Износ	
			Претходна година	Текућа година
1	2	3	4	5
4134	911100	Примања од емитовања домаћих хартија од вредности, изузев акција		
4135	911200	Примања од задуживања од осталих нивоа власти		
4136	911300	Примања од задуживања од јавних финансијских институција у земљи		
4137	911400	Примања од задуживања од пословних банака у земљи		
4138	911500	Примања од задуживања од осталих поверилаца у земљи		
4139	911600	Примања од задуживања од домаћинстава у земљи		
4140	911700	Примања од домаћих финансијских деривата		
4141	911800	Примања од домаћих меница		
4142	911900	Исправка унутрашњег дуга		
4143	**912000**	**ПРИМАЊА ОД ИНОСТРАНОГ ЗАДУЖИВАЊА (од 4144 до 4150)**		
4144	912100	Примања од емитовања хартија од вредности, изузев акција, на иностраном финансијском тржишту		
4145	912200	Примања од задуживања од иностраних држава		
4146	912300	Примања од задуживања од мултилатералних институција		
4147	912400	Примања од задуживања од иностраних пословних банака		
4148	912500	Примања од задуживања од осталих иностраних поверилаца		
4149	912600	Примања од иностраних финансијских деривата		
4150	912900	Исправка спољног дуга		
4151	**920000**	**ПРИМАЊА ОД ПРОДАЈЕ ФИНАНСИЈСКЕ ИМОВИНЕ (4152 + 4162)**	386	829
4152	**921000**	**ПРИМАЊА ОД ПРОДАЈЕ ДОМАЋЕ ФИНАНСИЈСКЕ ИМОВИНЕ (од 4153 до 4161)**	386	829
4153	921100	Примања од продаје домаћих хартија од вредности, изузев акција		
4154	921200	Примања од отплате кредита датих осталим нивоима власти		
4155	921300	Примања од отплате кредита датих домаћим јавним финансијским институцијама		
4156	921400	Примања од отплате кредита датих домаћим пословним банкама		
4157	921500	Примања од отплате кредита датих домаћим јавним нефинансијским институцијама		
4158	921600	Примања од отплате кредита датих физичким лицима и домаћинствима у земљи	386	829
4159	921700	Примања од отплате кредита датих удружењима грађана у земљи		
4160	921800	Примања од отплате кредита датих нефинансијским приватним предузећима у земљи		
4161	921900	Примања од продаје домаћих акција и осталог капитала		
4162	**922000**	**ПРИМАЊА ОД ПРОДАЈЕ СТРАНЕ ФИНАНСИЈСКЕ ИМОВИНЕ (од 4163 до 4170)**		
4163	922100	Примања од продаје страних хартија од вредности, изузев акција		
4164	922200	Примања од отплате кредита датих страним владама		
4165	922300	Примања од отплате кредита датих међународним организацијама		

Ознака ОП	Број конта	Опис	Износ	
			Претходна година	Текућа година
1	2	3	4	5
4166	922400	Примања од отплате кредита датих страним пословним банкама		
4167	922500	Примања од отплате кредита датих страним нефинансијским институцијама		
4168	922600	Примања од отплате кредита датих страним невладиним организацијама		
4169	922700	Примања од продаје страних акција и осталог капитала		
4170	922800	Примања од продаје стране валуте		
4171		**НОВЧАНИ ОДЛИВИ (4172 + 4340 + 4386)**	3.539.757	3.495.352
4172	**400000**	**ТЕКУЋИ РАСХОДИ (4173 + 4195 + 4240 + 4255 + 4279 + 4292 + 4308 + 4323)**	2.873.273	3.191.950
4173	**410000**	**РАСХОДИ ЗА ЗАПОСЛЕНЕ (4174 + 4176 + 4180 + 4182 + 4187 + 4189 + 4191 + 4193)**	785.397	829.491
4174	**411000**	**ПЛАТЕ, ДОДАЦИ И НАКНАДЕ ЗАПОСЛЕНИХ (ЗАРАДЕ) (4175)**	620.599	649.965
4175	411100	Плате, додаци и накнаде запослених	620.599	649.965
4176	**412000**	**СОЦИЈАЛНИ ДОПРИНОСИ НА ТЕРЕТ ПОСЛОДАВЦА (од 4177 до 4179)**	103.335	108.268
4177	412100	Допринос за пензијско и инвалидско осигурање	71.375	74.766
4178	412200	Допринос за здравствено осигурање	31.960	33.502
4179	412300	Допринос за незапосленост		
4180	**413000**	**НАКНАДЕ У НАТУРИ (4181)**	7.788	8.177
4181	413100	Накнаде у натури	7.788	8.177
4182	**414000**	**СОЦИЈАЛНА ДАВАЊА ЗАПОСЛЕНИМА (од 4183 до 4186)**	20.906	22.879
4183	414100	Исплата накнада за време одсуствовања с посла на терет фондова	416	629
4184	414200	Расходи за образовање деце запослених		
4185	414300	Отпремнине и помоћи	3.953	5.480
4186	414400	Помоћ у медицинском лечењу запосленог или чланова уже породице и друге помоћи запосленом	16.537	16.770
4187	**415000**	**НАКНАДЕ ТРОШКОВА ЗА ЗАПОСЛЕНЕ (4188)**	17.402	21.411
4188	415100	Накнаде трошкова за запослене	17.402	21.411
4189	**416000**	**НАГРАДЕ ЗАПОСЛЕНИМА И ОСТАЛИ ПОСЕБНИ РАСХОДИ (4190)**	15.367	18.791
4190	416100	Награде запосленима и остали посебни расходи	15.367	18.791
4191	**417000**	**ПОСЛАНИЧКИ ДОДАТАК (4192)**		
4192	417100	Посланички додатак		
4193	**418000**	**СУДИЈСКИ ДОДАТАК (4194)**		
4194	418100	Судијски додатак		
4195	**420000**	**КОРИШЋЕЊЕ УСЛУГА И РОБА (4196 + 4204 + 4210 + 4219 + 4227 + 4230)**	1.063.789	1.224.277
4196	**421000**	**СТАЛНИ ТРОШКОВИ (од 4197 до 4203)**	266.403	318.621
4197	421100	Трошкови платног промета и банкарских услуга	4.526	4.740
4198	421200	Енергетске услуге	137.299	177.380
4199	421300	Комуналне услуге	98.537	105.681
4200	421400	Услуге комуникација	13.966	16.089
4201	421500	Трошкови осигурања	2.693	3.144
4202	421600	Закуп имовине и опреме	9.324	11.483
4203	421900	Остали трошкови	58	104
4204	**422000**	**ТРОШКОВИ ПУТОВАЊА (од 4205 до 4209)**	3.745	5.983
4205	422100	Трошкови службених путовања у земљи	2.502	4.086
4206	422200	Трошкови службених путовања у иностранство		

Ознака ОП	Број конта	Опис	Износ	
			Претходна година	Текућа година
1	2	3	4	5
4207	422300	Трошкови путовања у оквиру редовног рада	146	407
4208	422400	Трошкови путовања ученика	998	1.401
4209	422900	Остали трошкови транспорта	99	89
4210	**423000**	**УСЛУГЕ ПО УГОВОРУ (од 4211 до 4218)**	155.744	169.994
4211	423100	Административне услуге	1.000	1.272
4212	423200	Компјутерске услуге	4.454	6.325
4213	423300	Услуге образовања и усавршавања запослених	1.842	919
4214	423400	Услуге информисања	36.915	52.056
4215	423500	Стручне услуге	73.869	75.035
4216	423600	Услуге за домаћинство и угоститељство	1.204	806
4217	423700	Репрезентација	4.939	7.485
4218	423900	Остале опште услуге	31.521	26.096
4219	**424000**	**СПЕЦИЈАЛИЗОВАНЕ УСЛУГЕ (од 4220 до 4226)**	233.477	349.356
4220	424100	Пољопривредне услуге		
4221	424200	Услуге образовања, културе и спорта	18.058	25.747
4222	424300	Медицинске услуге	2.164	2.168
4223	424400	Услуге одржавања аутопутева		
4224	424500	Услуге одржавања националних паркова и природних површина		
4225	424600	Услуге очувања животне средине, науке и геодетске услуге	69.422	160.777
4226	424900	Остале специјализоване услуге	143.833	160.664
4227	**425000**	**ТЕКУЋЕ ПОПРАВКЕ И ОДРЖАВАЊЕ (УСЛУГЕ И МАТЕРИЈАЛИ) (4228 + 4229)**	335.330	310.452
4228	425100	Текуће поправке и одражавање зграда и објеката	329.410	302.946
4229	425200	Текуће поправке и одржавање опреме	5.920	7.506
4230	**426000**	**МАТЕРИЈАЛ (од 4231 до 4239)**	69.090	69.871
4231	426100	Административни материјал	7.033	8.125
4232	426200	Материјали за пољопривреду		
4233	426300	Материјали за образовање и усавршавање запослених	1.631	2.075
4234	426400	Материјали за саобраћај	7.780	6.361
4235	426500	Материјали за очување животне средине и науку		
4236	426600	Материјали за образовање, културу и спорт	2.613	1.629
4237	426700	Медицински и лабораторијски материјали	29	40
4238	426800	Материјали за одржавање хигијене и угоститељство	25.052	40.373
4239	426900	Материјали за посебне намене	24.952	11.268
4240	**430000**	**АМОРТИЗАЦИЈА И УПОТРЕБА СРЕДСТАВА ЗА РАД (4241 + 4245 + 4247 + 4249 + 4253)**		
4241	**431000**	**АМОРТИЗАЦИЈА НЕКРЕТНИНА И ОПРЕМЕ (од 4242 до 4244)**		
4242	431100	Амортизација зграда и грађевинских објеката		
4243	431200	Амортизација опреме		
4244	431300	Амортизација осталих некретнина и опреме		
4245	**432000**	**АМОРТИЗАЦИЈА КУЛТИВИСАНЕ ИМОВИНЕ (4246)**		
4246	432100	Амортизација култивисане имовине		
4247	**433000**	**УПОТРЕБА ДРАГОЦЕНОСТИ (4248)**		
4248	433100	Употреба драгоцености		
4249	**434000**	**УПОТРЕБА ПРИРОДНЕ ИМОВИНЕ (од 4250 до 4252)**		
4250	434100	Употреба земљишта		
4251	434200	Употреба подземног блага		
4252	434300	Употреба шума и вода		

Ознака ОП	Број конта	Опис	Износ	
			Претходна година	Текућа година
1	2	3	4	5
4253	**435000**	**АМОРТИЗАЦИЈА НЕМАТЕРИЈАЛНЕ ИМОВИНЕ (4254)**		
4254	435100	Амортизација нематеријалне имовине		
4255	**440000**	**ОТПЛАТА КАМАТА И ПРАТЕЋИ ТРОШКОВИ ЗАДУЖИВАЊА (4256 + 4266 + 4273 + 4275)**	4.360	494
4256	**441000**	**ОТПЛАТА ДОМАЋИХ КАМАТА (од 4257 до 4265)**	4.360	494
4257	441100	Отплата камата на домаће хартије од вредности		
4258	441200	Отплата камата осталим нивоима власти		
4259	441300	Отплата камата домаћим јавним финансијским институцијама		
4260	441400	Отплата камата домаћим пословним банкама	3.902	60
4261	441500	Отплата камата осталим домаћим кредиторима	458	434
4262	441600	Отплата камата домаћинствима у земљи		
4263	441700	Отплата камата на домаће финансијске деривате		
4264	441800	Отплата камата на домаће менице		
4265	441900	Финансијске промене на финансијским лизинзима		
4266	**442000**	**ОТПЛАТА СТРАНИХ КАМАТА (од 4267 до 4272)**		
4267	442100	Отплата камата на хартије од вредности емитоване на иностраном финансијском тржишту		
4268	442200	Отплата камата страним владама		
4269	442300	Отплата камата мултилатералним институцијама		
4270	442400	Отплата камата страним пословним банкама		
4271	442500	Отплата камата осталим страним кредиторима		
4272	442600	Отплата камата на стране финансијске деривате		
4273	**443000**	**ОТПЛАТА КАМАТА ПО ГАРАНЦИЈАМА (4274)**		
4274	443100	Отплата камата по гаранцијама		
4275	**444000**	**ПРАТЕЋИ ТРОШКОВИ ЗАДУЖИВАЊА (од 4276 до 4278)**		
4276	444100	Негативне курсне разлике		
4277	444200	Казне за кашњење		
4278	444300	Остали пратећи трошкови задуживања		
4279	**450000**	**СУБВЕНЦИЈЕ (4280 + 4283 + 4286 + 4289)**	142.826	136.817
4280	**451000**	**СУБВЕНЦИЈЕ ЈАВНИМ НЕФИНАНСИЈСКИМ ПРЕДУЗЕЋИМА И ОРГАНИЗАЦИЈАМА (4281 + 4282)**	142.826	136.817
4281	451100	Текуће субвенције јавним нефинансијским предузећима и организацијама	128.320	127.815
4282	451200	Капиталне субвенције јавним нефинансијским предузећима и организацијама	14.506	9.002
4283	**452000**	**СУБВЕНЦИЈЕ ПРИВАТНИМ ФИНАНСИЈСКИМ ИНСТИТУЦИЈАМА (4284 + 4285)**		
4284	452100	Текуће субвенције приватним финансијским институцијама		
4285	452200	Капиталне субвенције приватним финансијским институцијама		
4286	**453000**	**СУБВЕНЦИЈЕ ЈАВНИМ ФИНАНСИЈСКИМ ИНСТИТУЦИЈАМА (4287 + 4288)**		
4287	453100	Текуће субвенције јавним финансијским институцијама		
4288	453200	Капиталне субвенције јавним финансијским институцијама		
4289	**454000**	**СУБВЕНЦИЈЕ ПРИВАТНИМ ПРЕДУЗЕЋИМА (4290 + 4291)**		
4290	454100	Текуће субвенције приватним предузећима		
4291	454200	Капиталне субвенције приватним предузећима		

Ознака ОП	Број конта	Опис	Износ	
			Претходна година	Текућа година
1	2	3	4	5
4292	**460000**	**ДОНАЦИЈЕ, ДОТАЦИЈЕ И ТРАНСФЕРИ (4293 + 4296 + 4299 + 4302 + 4305)**	468.525	602.014
4293	**461000**	**ДОНАЦИЈЕ СТРАНИМ ВЛАДАМА (4294 + 4295)**		
4294	461100	Текуће донације страним владама		
4295	461200	Капиталне донације страним владама		
4296	**462000**	**ДОТАЦИЈЕ МЕЂУНАРОДНИМ ОРГАНИЗАЦИЈАМА (4297 + 4298)**		
4297	462100	Текуће дотације међународним организацијама		
4298	462200	Капиталне дотације међународним организацијама		
4299	**463000**	**ТРАНСФЕРИ ОСТАЛИМ НИВОИМА ВЛАСТИ (4300 + 4301)**	393.803	477.017
4300	463100	Текући трансфери осталим нивоима власти	379.733	477.017
4301	463200	Капитални трансфери осталим нивоима власти	14.070	
4302	**464000**	**ДОТАЦИЈЕ ОРГАНИЗАЦИЈАМА ОБАВЕЗНОГ СОЦИЈАЛНОГ ОСИГУРАЊА (4303 + 4304)**	66.714	92.821
4303	464100	Текуће дотације организацијама обавезног социјалног осигурања	66.714	92.821
4304	464200	Капиталне дотације организацијама обавезног социјалног осигурања		
4305	**465000**	**ОСТАЛЕ ДОТАЦИЈЕ И ТРАНСФЕРИ (4306 + 4307)**	8.008	32.176
4306	465100	Остале текуће дотације и трансфери	8.008	3.956
4307	465200	Остале капиталне дотације и трансфери		28.220
4308	**470000**	**СОЦИЈАЛНО ОСИГУРАЊЕ И СОЦИЈАЛНА ЗАШТИТА (4309 + 4313)**	140.563	130.136
4309	**471000**	**ПРАВА ИЗ СОЦИЈАЛНОГ ОСИГУРАЊА (ОРГАНИЗАЦИЈЕ ОБАВЕЗНОГ СОЦИЈАЛНОГ ОСИГУРАЊА) (од 4310 до 4312)**		
4310	471100	Права из социјалног осигурања која се исплаћују непосредно домаћинствима		
4311	471200	Права из социјалног осигурања која се исплаћују непосредно пружаоцима услуга		
4312	471900	Трансфери другим организацијама обавезног социјалног осигурања за доприносе за осигурање		
4313	**472000**	**НАКНАДЕ ЗА СОЦИЈАЛНУ ЗАШТИТУ ИЗ БУЏЕТА (од 4314 до 4322)**	140.563	130.136
4314	472100	Накнаде из буџета у случају болести и инвалидности		
4315	472200	Накнаде из буџета за породиљско одсуство		
4316	472300	Накнаде из буџета за децу и породицу	116.261	106.597
4317	472400	Накнаде из буџета за случај незапослености		
4318	472500	Старосне и породичне пензије из буџета		
4319	472600	Накнаде из буџета у случају смрти	42	44
4320	472700	Накнаде из буџета за образовање, културу, науку и спорт	9.336	7.725
4321	472800	Накнаде из буџета за становање и живот	14.000	13.941
4322	472900	Остале накнаде из буџета	924	1.829
4323	**480000**	**ОСТАЛИ РАСХОДИ (4324 + 4327 + 4331 + 4333 + 4336 + 4338)**	267.813	268.721
4324	**481000**	**ДОТАЦИЈЕ НЕВЛАДИНИМ ОРГАНИЗАЦИЈАМА (4325 + 4326)**	222.929	239.747
4325	481100	Дотације непрофитним организацијама које пружају помоћ домаћинствима		
4326	481900	Дотације осталим непрофитним институцијама	222.929	239.747
4327	**482000**	**ПОРЕЗИ, ОБАВЕЗНЕ ТАКСЕ, КАЗНЕ, ПЕНАЛИ И КАМАТЕ (од 4328 до 4330)**	27.934	13.764

Ознака ОП	Број конта	Опис	Износ	
			Претходна година	Текућа година
1	2	3	4	5
4328	482100	Остали порези	8.229	7.470
4329	482200	Обавезне таксе	19.704	6.294
4330	482300	Новчане казне, пенали и камате	1	
4331	**483000**	**НОВЧАНЕ КАЗНЕ И ПЕНАЛИ ПО РЕШЕЊУ СУДОВА (4332)**	6.559	6.611
4332	483100	Новчане казне и пенали по решењу судова	6.559	6.611
4333	**484000**	**НАКНАДА ШТЕТЕ ЗА ПОВРЕДЕ ИЛИ ШТЕТУ НАСТАЛУ УСЛЕД ЕЛЕМЕНТАРНИХ НЕПОГОДА ИЛИ ДРУГИХ ПРИРОДНИХ УЗРОКА (4334 + 4335)**	10	
4334	484100	Накнада штете за повреде или штету насталу услед елементарних непогода	10	
4335	484200	Накнада штете од дивљачи		
4336	**485000**	**НАКНАДА ШТЕТЕ ЗА ПОВРЕДЕ ИЛИ ШТЕТУ НАНЕТУ ОД СТРАНЕ ДРЖАВНИХ ОРГАНА (4337)**	10.381	8.599
4337	485100	Накнада штете за повреде или штету нанету од стране државних органа	10.381	8.599
4338	**489000**	**РАСХОДИ КОЈИ СЕ ФИНАНСИРАЈУ ИЗ СРЕДСТАВА ЗА РЕАЛИЗАЦИЈУ НАЦИОНАЛНОГ ИНВЕСТИЦИОНОГ ПЛАНА (4339)**		
4339	489100	Расходи који се финансирају из средстава за реализацију националног инвестиционог плана		
4340	**500000**	**ИЗДАЦИ ЗА НЕФИНАНСИЈСКУ ИМОВИНУ (4341 + 4363 + 4372 + 4375 + 4383)**	280.985	297.496
4341	**510000**	**ОСНОВНА СРЕДСТВА (4342 + 4347 + 4357 + 4359 + 4361)**	262.410	264.916
4342	**511000**	**ЗГРАДЕ И ГРАЂЕВИНСКИ ОБЈЕКТИ (од 4343 до 4346)**	158.767	210.474
4343	511100	Куповина зграда и објеката	4.927	691
4344	511200	Изградња зграда и објеката	37.153	125.370
4345	511300	Капитално одржавање зграда и објеката	75.518	44.123
4346	511400	Пројектно планирање	41.169	40.290
4347	**512000**	**МАШИНЕ И ОПРЕМА (од 4348 до 4356)**	96.760	46.804
4348	512100	Опрема за саобраћај		4.295
4349	512200	Административна опрема	10.086	15.846
4350	512300	Опрема за пољопривреду		
4351	512400	Опрема за заштиту животне средине		
4352	512500	Медицинска и лабораторијска опрема	1.100	
4353	512600	Опрема за образовање, науку, културу и спорт	1.661	9.003
4354	512700	Опрема за војску		
4355	512800	Опрема за јавну безбедност	83.720	715
4356	512900	Опрема за производњу, моторна, непокретна и немоторна опрема	193	16.945
4357	**513000**	**ОСТАЛЕ НЕКРЕТНИНЕ И ОПРЕМА (4358)**		
4358	513100	Остале некретнине и опрема		
4359	**514000**	**КУЛТИВИСАНА ИМОВИНА (4360)**		
4360	514100	Култивисана имовина		
4361	**515000**	**НЕМАТЕРИЈАЛНА ИМОВИНА (4362)**	6.883	7.638
4362	515100	Нематеријална имовина	6.883	7.638
4363	**520000**	**ЗАЛИХЕ (4364 + 4366 + 4370)**		
4364	**521000**	**РОБНЕ РЕЗЕРВЕ (4365)**		
4365	521100	Робне резерве		
4366	**522000**	**ЗАЛИХЕ ПРОИЗВОДЊЕ (од 4367 до 4369)**		
4367	522100	Залихе материјала		
4368	522200	Залихе недовршене производње		

Ознака ОП	Број конта	Опис	Износ	
			Претходна година	Текућа година
1	2	3	4	5
4369	522300	Залихе готових производа		
4370	**523000**	**ЗАЛИХЕ РОБЕ ЗА ДАЉУ ПРОДАЈУ (4371)**		
4371	523100	Залихе робе за даљу продају		
4372	**530000**	**ДРАГОЦЕНОСТИ (4373)**		
4373	**531000**	**ДРАГОЦЕНОСТИ (4374)**		
4374	531100	Драгоцености		
4375	**540000**	**ПРИРОДНА ИМОВИНА (4376 + 4378 + 4380)**	18.575	32.580
4376	**541000**	**ЗЕМЉИШТЕ (4377)**	18.575	32.580
4377	541100	Земљиште	18.575	32.580
4378	**542000**	**РУДНА БОГАТСТВА (4379)**		
4379	542100	Копови		
4380	**543000**	**ШУМЕ И ВОДЕ (4381 + 4382)**		
4381	543100	Шуме		
4382	543200	Воде		
4383	**55000**	**НЕФИНАНСИЈСКА ИМОВИНА КОЈА СЕ ФИНАНСИРА ИЗ СРЕДСТАВА ЗА РЕАЛИЗАЦИЈУ НАЦИОНАЛНОГ ИНВЕСТИЦИОНОГ ПЛАНА (4384)**		
4384	**551000**	**НЕФИНАНСИЈСКА ИМОВИНА КОЈА СЕ ФИНАНСИРА ИЗ СРЕДСТАВА ЗА РЕАЛИЗАЦИЈУ НАЦИОНАЛНОГ ИНВЕСТИЦИОНОГ ПЛАНА (4385)**		
4385	551100	Нефинансијска имовина која се финансира из средстава за реализацију националног инвестиционог плана		
4386	**600000**	**ИЗДАЦИ ЗА ОТПЛАТУ ГЛАВНИЦЕ И НАБАВКУ ФИНАНСИЈСКЕ ИМОВИНЕ (4387 + 4412)**	385.499	5.906
4387	**610000**	**ОТПЛАТА ГЛАВНИЦЕ (4388 + 4398 + 4406 + 4408 + 4410)**	385.499	5.906
4388	**611000**	**ОТПЛАТА ГЛАВНИЦЕ ДОМАЋИМ КРЕДИТОРИМА (од 4389 до 4397)**	385.499	5.906
4389	611100	Отплата главнице умањена за дисконт на домаће хартије од вредности, изузев акција		
4390	611200	Отплата главнице осталим нивоима власти		
4391	611300	Отплата главнице домаћим јавним финансијским институцијама		
4392	611400	Отплата главнице домаћим пословним банкама	385.499	5.906
4393	611500	Отплата главнице осталим домаћим кредиторима		
4394	611600	Отплата главнице домаћинствима у земљи		
4395	611700	Отплата главнице на домаће финансијске деривате		
4396	611800	Отплата домаћих меница		
4397	611900	Исправка унутрашњег дуга		
4398	**612000**	**ОТПЛАТА ГЛАВНИЦЕ СТРАНИМ КРЕДИТОРИМА (од 4399 до 4405)**		
4399	612100	Отплата главнице умањена за дисконт на хартије од вредности, изузев акција, емитоване на иностраном финансијском тржишту		
4400	612200	Отплата главнице страним владама		
4401	612300	Отплата главнице мултилатералним институцијама		
4402	612400	Отплата главнице страним пословним банкама		
4403	612500	Отплата главнице осталим страним кредиторима		
4404	612600	Отплата главнице на стране финансијске деривате		
4405	612900	Исправка спољног дуга		
4406	**613000**	**ОТПЛАТА ГЛАВНИЦЕ ПО ГАРАНЦИЈАМА (4407)**		
4407	613100	Отплата главнице по гаранцијама		
4408	**614000**	**ОТПЛАТА ГЛАВНИЦЕ ЗА ФИНАНСИЈСКИ ЛИЗИНГ (4409)**		

Ознака ОП	Број конта	Опис	Износ	
			Претходна година	Текућа година
1	2	3	4	5
4409	614100	Отплата главнице за финансијски лизинг		
4410	**615000**	**ОТПЛАТА ГАРАНЦИЈА ПО КОМЕРЦИЈАЛНИМ ТРАНСАКЦИЈАМА (4411)**		
4411	615100	Отплата гаранција по комерцијалним трансакцијама		
4412	**620000**	**НАБАВКА ФИНАНСИЈСКЕ ИМОВИНЕ (4413 + 4423 + 4432)**		
4413	**621000**	**НАБАВКА ДОМАЋЕ ФИНАНСИЈСКЕ ИМОВИНЕ (од 4414 до 4422)**		
4414	621100	Набавка домаћих хартија од вредности, изузев акција		
4415	621200	Кредити осталим нивоима власти		
4416	621300	Кредити домаћим јавним финансијским институцијама		
4417	621400	Кредити домаћим пословним банкама		
4418	621500	Кредити домаћим нефинансијским јавним институцијама		
4419	621600	Кредити физичким лицима и домаћинствима у земљи		
4420	621700	Кредити невладиним организацијама у земљи		
4421	621800	Кредити домаћим нефинансијским приватним предузећима		
4422	621900	Набавка домаћих акција и осталог капитала		
4423	**622000**	**НАБАВКА СТРАНЕ ФИНАНСИЈСКЕ ИМОВИНЕ (од 4424 до 4431)**		
4424	622100	Набавка страних хартија од вредности, изузев акција		
4425	622200	Кредити страним владама		
4426	622300	Кредити међународним организацијама		
4427	622400	Кредити страним пословним банкама		
4428	622500	Кредити страним нефинансијским институцијама		
4429	622600	Кредити страним невладиним организацијама		
4430	622700	Набавка страних акција и осталог капитала		
4431	622800	Куповина стране валуте		
4432	**623000**	**НАБАВКА ФИНАНСИЈСКЕ ИМОВИНЕ КОЈА СЕ ФИНАНСИРА ИЗ СРЕДСТАВА ЗА РЕАЛИЗАЦИЈУ НАЦИОНАЛНОГ ИНВЕСТИЦИОНОГ ПЛАНА (4433)**		
4433	623100	Набавка финансијске имовине која се финансира из средстава за реализацију националног инвестиционог плана		
4434		**ВИШАК НОВЧАНИХ ПРИЛИВА (4001 – 4171) > 0**		334.059
4435		**МАЊАК НОВЧАНИХ ПРИЛИВА (4171 – 4001) > 0**	638.011	

Ознака ОП	Број конта	Опис	Износ	
			Претходна година	Текућа година
1	2	3	4	5
4436		**САЛДО ГОТОВИНЕ НА ПОЧЕТКУ ГОДИНЕ**	829.495	189.082
4437		**КОРИГОВАНИ ПРИЛИВИ ЗА ПРИМЉЕНА СРЕДСТВА У ОБРАЧУНУ (4001 + 4438)**	2.905.282	3.845.037
4438		Корекција новчаних прилива за наплаћена средства која се не евидентирају преко класа 700000, 800000 и 900000	3.536	15.626
4439		**КОРИГОВАНИ ОДЛИВИ ЗА ИСПЛАЋЕНА СРЕДСТВА У ОБРАЧУНУ (4171 – 4440 + 4441)**	3.545.695	3.496.316
4440		Корекција новчаних одлива за износ обрачунате амортизације књижене на терет сопствених прихода		
4441		Корекција новчаних одлива за износ плаћених расхода који се не евидентирају преко класе 400000, 500000 и 600000	5.938	964
4442		**САЛДО ГОТОВИНЕ НА КРАЈУ ГОДИНЕ (4436 + 4437 – 4439)**	189.082	537.803

Датум, **28.04.2022** . године

Лице одговорно за попуњавање обрасца

Наредбодавац

ИЗВЕШТАЈ О РЕАЛИЗАЦИЈИ УКУПНИХ СРЕДСТАВА БУЏЕТА ПО КОРИСНИЦИМА, ПРОГРАМИМА, ПРОЈЕКТИМА, ФУНКЦИЈАМА, ЕКОНОМСКИМ КЛАСИФИКАЦИЈАМА И ИЗВОРИМА НА НИВОУ БУЏЕТА РЕПУБЛИКЕ СРБИЈЕ ЗА 2021. ГОДИНУ

Финансирање локалне самоуправе у току 2021. године вршено је на основу Одлуке о буџету града Смедерева за 2021. годину („Службени лист града Смедерева“, број 18/2020) Одлуке о изменама и допунама Одлуке о буџету града Смедерева („Службени лист града Смедерева“, број 5/2021) и Одлуке о изменама и допунама Одлуке о буџету града Смедерева („Службени лист града Смедерева“, број 6/2021)

Основном Одлуком о буџету града Смедерева за 2021. годину која је усвојена на 4. седници Скупштине града Смедерева одржаној 18.12.2020. године укупни приходи и примања буџета града Смедерева планирани су у износу од **3.888.000.000** динара, а са планираним приходима и примањима корисника из осталих извора у износу од **6.350.890** динара, планирани су у укупном износу од **3.894.350.890** динара и уравнотежени су са планираним расходима и издацима Одлуке о буџету града Смедерева за 2021. годину. Одлуком о изменама и допунама Одлуке о буџету града Смедерева за 2021. годину која је усвојена на 8. седници Скупштине града Смедерева одржаној 09.7.2021. године укупни приходи и примања буџета града Смедерева планирани су у износу од **3.727.250.000** динара, а са планираним приходима и примањима корисника из осталих извора у износу од **6.638.358** динара, планирани су у укупном износу од **3.733.888.358** динара и уравнотежени су са планираним расходима и издацима Одлуке о изменама и допунама Одлуке о буџету града Смедерева за 2021. годину. Одлуком о изменама и допунама Одлуке о буџету града Смедерева за 2021. годину која је усвојена на 9. седници Скупштине града Смедерева одржаној 08.10.2021. године укупни приходи и примања буџета града Смедерева планирани су у износу од **3.866.000.000** динара, а са планираним приходима и примањима корисника из осталих извора у износу од **5.620.358** динара, планирани су у укупном износу од **3.871.620.358** динара и уравнотежени су са планираним расходима и издацима Одлуке о изменама и допунама Одлуке о буџету града Смедерева за 2021. годину.

ПРИХОДИ И ПРИМАЊА БУЏЕТА ГРАДА СМЕДЕРЕВА ЗА 2021. ГОДИНУ

Укупно остварени приходи и примања буџета града Смедерева за 2021. годину са пренетим средствима из претходне године износе **4.012.037.258** динара, односно **102,99%** планираног годишњег износа.

Приходи и примања по основним групама (буџетска средства) дати су следећим прегледом:

Редни број	*Економ. Класиф.*	*Врста прихода и примања*	*Планирано за 2021. годину*	*Остварено у 2021. години*	*% остварења*
1	**2**	**3**	**4**	**5**	**6(5/4*100)**
		I ПРЕНЕТА СРЕДСТВА ИЗ ПРЕТХОДНЕ ГОДИНЕ	186.883.249	186.883.249	100,00
		I I ПРИХОДИ И ПРИМАЊА У ТЕКУЋОЈ ГОДИНИ			
1.	711	Порези на доходак, добит и капиталне добитке	2.252.669.674	2.256.153.200	100,15
2.	712	Порез на фонд зарада	8.000	6.628	82,85
3.	713	Порези на имовину	381.040.000	455.978.778	119,67
4.	714	Порези на добра и услуге	111.916.000	118.179.399	105,60
5.	716	Други порези	62.000.000	63.199.496	101,93
6.	732	Донације и помоћи од међународних организација	744.400		
7.	733	Трансфери од других нивоа власти	552.648.400	576.625.170	104,34
8.	741	Приходи од имовине	40.671.000	52.898.751	130,07
9.	742	Приходи од продаје добара и услуга	129.030.000	124.386.238	96,40
10.	743	Новчане казне и одузета имовинска корист	49.651.000	60.620.854	122,09

11.	744	Добровољни трансфери од физичких и правних лица	607.995	607.995	100,00
12.	745	Мешовити и неодређени приходи	2.700.000	2.250.618	83,36
13.	772	Меморандумске ставке за рефундацију расхода из претходне године	14.540.400	14.716.369	101,21
14.	811	Примања од продаје непокретности	10.850.000	493.594	4,55
15.	812	Примања од продаје покретне имовине	40.000	40.000	100,00
16.	841	Примања од продаје земљишта	98.200.000	98.167.831	99,97
17.	921	Примања од продаје домаће финансијске имовине	1.205.000	829.087	68,80
II СВЕГА ПРИХОДИ И ПРИМАЊА У ТЕКУЋОЈ ГОДИНИ			**3.708.521.869**	**3.825.154.009**	**103,14**
III У К У П Н О ПРИХОДИ И ПРИМАЊА са пренетим неутрошеним средствима (I + II)			**3.895.405.118**	**4.012.037.258**	**102,99**

Приходи од пореза на доходак, добит и капиталне добитке у буџетској 2021. години чине највећу групу буџетских прихода и остварени су у укупном износу од **2.256.153.200** динара односно **100,15%** годишњег плана. У оквиру ове групе прихода највећи износ остварен је од прихода по основу пореза на зараде у износу од 1.977.409.457 динара (јединици локалне самоуправе припада 77% од пореза на зараде који се плаћа према пребивалишту запосленог, а на основу Закона о изменама и допунама Закона о финансирању локалне самоуправе). Затим следи порез на остале приходе у износу од 150.490.434 динара, порез на приходе од самосталних делатности који се плаћа према стварно оствареном приходу самоопорезивањем у износу од 77.629.165 динара, порез на приходе од самосталних делатности који се плаћа према паушално утврђеном приходу, по решењу Пореске управе у износу од 37.469.332 динара, приходи по основу самодоприноса у износу од 4.212.482 динара, порез на приходе од давања у закуп покретних ствари-по основу самоопорезивања и по решењу Пореске управе у износу од 3.799.596 динара, порез

на приходе од самосталних делатности који се плаћа према стварно оствареном приходу и порез на приходе од пољопривреде и шумарства, по решењу Пореске управе остварени су у укупном износу од 653.356 динара. Порез на приходе спортиста и спортских стручњака остварен је у износу од 4.506.045 динара. Стање на рачуну за уплату јавног прихода-Порез на земљиште је -16.667 динара.

Порез на фонд зарада у буџетској 2021. години остварен је у износу од **6.628** динара**.**

Порези на имовину у буџетској 2021. години остварени су у укупном износу од **455.978.778** динара, односно **119,67%** од годишњег плана. У оквиру ове групе прихода највише су остварени приходи од пореза на имовину обвезника који не воде пословне књиге у износу од 191.077.444 динара, пореза на имовину обвезника који воде пословне књиге у износу од 185.744.632 динара, приход од пореза на пренос апсолутних права на непокретностима, по решењу Пореске управе у износу од 43.048.071 динара, порез на наслеђе и поклон, по решењу Пореске управе у износу од 21.862.466 динара и порез на пренос апсолутних права на моторним возилима, пловилима и ваздухопловима, по решењу Пореске управе у износу од 14.246.165 динара.

Приходи од пореза на добра и услуге у буџетској 2021. години остварени су у укупном износу од **118.179.399** динара, односно **105,60%** од планираних средстава за текућу годину. Ови приходи углавном се односе на комуналну таксу за држање моторних друмских и прикључних возила, осим пољопривредних возила и машина у износу од 56.176.036 динара, накнада за заштиту и унапређивање животне средине остварена је у износу од 30.261.807 динара, накнада за коришћење јавне површине у пословне и друге сврхе у износу од 18.151.257 динара, накнада за коришћење јавне површине за оглашавање за сопствене потребе и потребе других лица у износу од 12.075.409 динара, накнада од емисије SO2, NO2, прашкастих материја и одложеног отпада у износу од 246.444 динара, боравишна такса и боравишна такса по решењу надлежног органа у укупном износу од 1.287.280 динара, накнада за промену намене пољопривредног земљишта у износу од 51.640 динара, накнада за коришћење јавне површине по основу заузећа грађевинским материјалом и комунална такса за држање средстава за игру („забавне игре“) у укупном износу од 39.526 динара. Стање на рачуну за уплату јавног прихода-Комунална такса за коришћење рекламних паноа износи -110.000 динара.

Други порези у буџетској 2021. години остварени су у износу од **63.199.496** динара, односно **101,93%** од планираног износа средстава за 2021. годину, а односе се на комуналну таксу за истицање фирме на пословном простору.

Трансфери од других нивоа власти у буџетској 2021. години остварени су у укупном износу од **576.625.170** динара, односно **104,34%** од планираног годишњег износа. Ово су највећим делом ненаменска трансферна средства из буџета Републике у корист нивоа градова за 2021. годину и остварена су у укупном износу од **401.947.865** динара. Износ од 371.947.865 динара остварен је као ненаменски трансфер - месечни износ од 30.995.655 динара, а износ од 30.000.000 динара уплаћен је од стане Републике 10.12.2021. године за исту намену.

Текући наменски трансфери, у ужем смислу, од Републике, у корист нивоа градова остварени су у укупном износу од **133.765.032** динара и односе се на следеће кориснике буџетских средстава:

- износ од **300.000** динара **Историјском архиву у Смедереву** од Министарства културе и информисања, који је уплаћен 25.05.2021. године на основу Уговора о суфинансирању

пројекта „14.14“ Обележавање осамдесет година од експлозије муниције у Смедеревској тврђави, број 451-04-1481/2021-02 од 07.05.2021. године, број Историјског архива у Смедереву 334-01/2021 од 10.05.2021. године, као и Решења о преносу средстава, број 451-04-1481/2021-02 од 12.05.2021. године;

- износ од **900.000** динара **Музеју у Смедереву**, који је уплаћен 28.05.2021. године од Министарства културе и информисања на основу Уговора о финансирању пројекта „Постављање мрежног окружења и система за трајно чување података у Музеју у Смедереву“, број 451-04-00124/2021-02 од 12.5.2021. године, број Музеја 68 од 04.6.2021. године, као и Решења о преносу средстава, број 451-04-00124/2021-02 од 17.5.2021. године;

- износ од **400.000** динара **Музеју у Смедереву**, који је уплаћен 30.06.2021. године од Министарства културе и информисања на основу Уговора о финансирању пројекта „Руска уметност у Смедеревском музеју – конзервација и рестаурација слика и икона (III фаза)“, број 451-04-1851/2021-02 од 17.6.2021. године, број Музеја у Смедереву 73 од 17.6.2021. године, као и Решења о преносу средстава број 451-04-1851/2021-02 од 22.6.2021. године;

- износ од **572.500** динара **Музеју у Смедереву**, који је уплаћен 30.06.2021. године од Министарства културе и информисања на основу Уговора о финансирању пројекта „Смедеревски зборник бр. 7“, број 451-04-360/2021-02 од 17.6.2021. године, као и Решења о преносу средстава број 451-04-360/2021-02 од 22.6.2021. године.

- износ од **1.090.000** динара **Музеју у Смедереву**, који је уплаћен 21.07.2021. године од Министарства културе и информисања на основу Уговора о финансирању пројекта „Осавремењивање збирке Градске галерије савремене уметности Смедерево делима афирмисаних уметника“, број 451-04-1419/2021-03 од 12.05.2021. године, као и Решења о преносу средстава број 451-04-1419/2021-03 од 01.07.2021. године;

- износ од **2.500.000** динара **Регионалном заводу за заштиту споменика културе Смедерево,** који је уплаћен 23.06.2021. године од Министарства културе и информисања на основу Уговора о финансирању пројекта „Трећа фаза заштитних археолошких истраживања у сектору Варошке капије 1 Смедеревске тврђаве у 2021. години“, број 451-04-1517/2021-02 од 31.05.2021 године, број Регионалног завода за заштиту споменика културе 57/5-2021 од 02.06.2021. године, као и Решења о преносу средстава, број 451-04-1517/2021-02 од 07.06.2021. године. Пројекат ће се реализовати у периоду од јуна до децембра 2021. године;

- износ од **5.500.000** динара **Регионалном заводу за заштиту споменика културе Смедерево,** који је уплаћен 22.07.2021. године од Министарства културе и информисања на основу Уговора о суфинансирању пројекта „Конзерваторско-рестаураторски радови на санацији, конзервацији и презентацији цркве Св. Тројице у Церовцу – санација фасаде“, број 451-04-353/2021-02 од 28.06.2021. године, број Регионалног завода за заштиту споменика културе 24/8-2021 од 01.07.2021. године, као и Решења о преносу средстава, број 451-04-353/2021-02 од 05.07.2021. године. Пројекат ће се реализовати до 31. децембра 2021. године;

- износ од **15.900.000** динара **Регионалном заводу за заштиту споменика културе Смедерево,** који је уплаћен 15.07.2021. године од Министарства културе и информисања на основу Уговора о суфинансирању пројекта „Конзерваторско-рестаураторски радови на санацији и конзервацији надземног дела Куле 11 Смедеревске тврђаве“, број 451-04-390/2021-02 од 28.06.2021 године, број Регионалног завода за заштиту споменика културе

4/12-2021 од 01.07.2021. године, као и Решења о преносу средстава, број 451-04-390/2021-02 од 05.07.2021. године. Пројекат ће се реализовати до 31. децембра 2021. године;

- износ од **1.000.000** динара **Центру за културу у Смедереву** од Министарства културе и информисања, који је уплаћен 05.07.2021. године на основу Уговора о суфинансирању пројекта под називом „38. Нушићеви дани“, број 451-04-3866/2021-03 од 02.06.2021. године, број Центра за културу 242-1/21 од 02.06.2021. године, као и Решења о преносу средстава, број 451-04-3866/2021-03 од 07.06.2021. године. Пројекат се реализује у периоду 01. јануара - 31. децембра 2021. године;

- износ од **950.000** динара **Центру за културу у Смедереву** од Министарства културе и информисања, који је уплаћен 03.09.2021. године на основу Уговора о суфинансирању пројекта под називом „Да Јозеф К.је ту“, број 451-04-2929/2021-03 од 30.07.2021. године, број Центра за културу 396/2021 од 30.07.2021. године. Пројекат се реализује у периоду 1. јануар – 31. децембар 2021. године;

- износ од **250.000** динара **Народној библиотеци у Смедереву** од Министарства културе и информисања, који је уплаћен 10.09.2021. године на основу Уговора о суфинансирању матичних функција у 2021. години, број 630-02-23/2021-02 од 02.08.2021. године, број Народне библиотеке 499 од 03.08.2021. године, као и Решења о преносу средстава, број 630-02-23/2021-02 од 23.08.2021. године. Пројекат ће се реализовати до краја децембра 2021. године;

- износ од **250.000** динара **Народној библиотеци у Смедереву** од Министарства културе и информисања, који је уплаћен 06.10.2021. године на основу Уговора о суфинансирању пројекта под називом ТИНЕЏЕРИ И ПОЕЗИЈА -манифестација Стиховизија 13 (тринаесто регионално такмичење средњошколаца у рецитовању на страним језицима и дигиталној фотографији) број 451-04-1055/2021-03 од 03.09.2021. године, број Народне библиотеке 553 од 03.09.2021. године, као и Решења о преносу средстава, број 451-04-1055/2021-03 од 23.09.2021. године. Пројекат ће се реализовати до краја 2021. године;

- повраћај средстава у износу од **500.000** динара извршен је дана 06.10.2021. године на основу Решења Локалне пореске администрације. Повраћај средстава је од стране Музеја за Пројекат 1201-7005 – Осавремењивање збирке Градске галерије савремене уметности у Смедереву. На основу дописа РС Министарства финансија, Управе за трезор - Филијала Смедерево, број 433-4-150/2021-091-002 од 05.10.2021. године, а чији је Предмет: Обавештења о преносу (требовању) средстава од крајњег корисника за повраћај/прекњижавање више или погрешно уплаћених јавних прихода извршен је пренос средстава са рачуна извршења буџета града Смедерева у корист текућих наменских трансфера, у ужем смислу, од Републике у корист нивоа градова.

- износ од **200.000** динара **Регионалном центру за професионални развој запослених у образовању Смедерево** од Републике Србије – Центар за промоцију науке, који је уплаћен 25.08.2021. године на основу Уговора о реализацији активности из области промоције и популаризације науке у 2021. години предвиђених Годишњим програмом Научног клуба, број 715/21 од 02.07.2021. године, број Регионалног центра за професионални развој запослених у образовању 500/2021 од 03.08.2021. године. Спровођење активности предвиђених Годишњим програмом Научног клуба Смедерево за 2021/2022. годину биће реализован у периоду од 01.09.2021. године до 31.08.2022. године.

- износ од **76.500** динара **Регионалном центру за професионални развој запослених у образовању Смедерево** од Републике Србије – Центар за промоцију науке, који је

уплаћен 25.08.2021. године на основу Уговора о реализацији пројекта из области промоције и популаризације науке у 2021. години, број 663/21 од 02.07.2021. године, број Регионалног центра за професионални развој запослених у образовању број 499/2021 од 03.08.2021. године. Спровођење пројекта „Ко је јурио Гагарина“ спровешће се у периоду од 01.09.2021. године до 23.12.2021. године.

- износ од **1.346.065** динара уплаћен је у складу са чланом 35. и 36. Закона о финансијској подршци породици са децом („Службени гласник РС“, број 113/2017 и 50/2018) и чланом 50. и 55. Правилника о ближим условима и начину остваривања права на финансијску подршку породици са децом („Службени гласник РС“, број 58/2018) средства за накнаду трошкова боравка за децу са сметњама у развоју и децу са инвалидитетом као и накнаду трошкова боравка за децу корисника новчане социјалне помоћи обезбеђују се предшколској установи у висини учешћа корисника у цени услуге по детету. Средства за накнаду трошкова боравка, Министарство преноси предшколској установи, по добијању извештаја од органа управе.

-износ од **32.694.827** динара уплаћен је као трансфер наменских средстава ЈЛС од стране Министарства просвете, науке и технолошког развоја у циљу исплате средстава за остваривање припремног предшколског програма установа предшколског васпитања и образовања на територији ЈЛС у 2021. години. На основу закљученог Споразума о коришћењу трансферних средстава из буџета Републике Србије за 2021. годину за припремни предшколски програм између Министарства просвете, науке и технолошког развоја, број 610-00-00014/2021-07 и ЈЛС Град Смедерево број 400-599/2021-01 од 27.01.2021. године, трансфер наменских средстава врши се месечно, а на основу достављених званичних месечних извештаја предшколских установа о остваривању припремног предшколског програма, оверених од стране овлашћених лица ЈЛС.

-износ од **2.194.839,94** динара уплаћен је као наменски трансфер дана 07.04.2021. године на основу Уговора о суфинансирању реализације пројекта пошумљавања у циљу заштите и очувања предеоног диверзитета у 2021. години на територији града Смедерева, наш број 400-2567/21-08 од 23.03.2021. године од Министарства за заштиту животне средине, број 401-00-434/21-04 од 23.03.2021. године на основу расписаног Јавног конкурса за доделу средстава за суфинансирање реализације пројеката пошумљавања.

-износ од **8.000.000** динара уплаћен је као наменски трансфер дана 26.07.2021. године на основу Уговора о суфинансирању реализације пројеката очувања и заштите земљишта као природног ресурса у 2021. години на територији Града Смедерева, наш број 400-6219/2021-11 од 12.07.2021. године од Министарства заштите животне средине, број 401-00-01037/2021-04 од 12.07.2021. године на основу расписаног Јавног конкурса за доделу средстава за суфинансирање реализације пројеката очувања и заштите земљишта као природног ресурса у 2021. години на територији града Смедерева, а који се односи на унапређење земљишта у склопу обалоутврде на локацији Веслачки клуб у Смедереву. Рок за реализацију Пројекта очувања и заштите земљишта је 30. новембар 2021. године.

-износ од **7.646.422** динара уплаћен је као наменски трансфер дана 24.08.2021. године на основу Уговора о коришћењу средстава за уређење земљишта комасацијом (II фаза) - инвестициони радови – уклањање растиња – кречење у 2020. години између Министарства пољопривреде, шумарства и водопривреде - Управе за пољопривредно земљиште и града Смедерева, наш број 400-9408/2020-03 од 11.12.2020. године, Анекса број I основног уговора, број Министарства 401-00-00993-крч./2/2020-14 од 07.07.2021. године и Решења од Министарства пољопривреде, шумарства и водопривреде, број 401-00-00993/3/2021-14 од 06.08.2021. године, наш број 400/9408/2021-03 од 19.08.2021. године којим се одобравају

средства граду Смедереву за уређење земљишта комасацијом - инвестициони радови (II фаза) на уклањању растиња у делу катастарске општине Скобаљ, за чије извођење је град Смедерево закључио уговор са извођачем „GRADCOOP“ d.o.o. Београд, а на основу Прве привремене ситуације за месец март 2021. године и на основу Окончане ситуације за месец април за 2021. годину.

-износ од **12.773.452** динара уплаћен је 31.08.2021. године на основу Уговора о наменским трансферима у социјалној заштити између Министарства за рад, запошљавање, борачка и социјална питања и града Смедерева, број 401-00-00576/71/2021-12 од 06.05.2021. године, наш број 400-4526/2021-11 од 26.05.2021. године. Наменским трансферима могу се финансирати услуге социјалне заштите из надлежности јединице локалне самоуправе у складу са законом о социјалној заштити и по том основу граду Смедереву пренета су средства на годишњем нивоу у наведеном износу.

-износ од **499.970** динара уплаћен је 30.09.2021. године на основу Уговора између Министарства за бригу о селу и града Смедерева, број 276-401-00-774/2/2021-01 од 29.08.2021. године, наш број 400-8459/2021-11 од 28.09.2021. године. Уредбом Владе Републике Србије о утврђивању Програма доделе бесповратних средстава за организовање манифестације под називом „Михољски сусрети села“ 05 број: 110-7126/2021 од 29. јула 2021. године расписан је јавни конкурс. Јединица локалне самоуправе се обавезује да средства употреби искључиво наменски, тј. одржи манифестацију „Михољски сусрети села“ најкасније до 31.12.2021. године. Решењем о отварању апропријације број 400-9207/2021-04 од 22.10.2021. године, отворена је одговарајућа апропријација у оквиру Одлуке о буџету града Смедерева за 2021. годину.

-износ од **874.988** динара уплаћен је дана 30.09.2021. године на основу Уговора о коришћењу средстава за уређење земљишта комасацијом (I фаза) – геодетско-технички радови у 2020. години у делу катастарске општине **Скобаљ**, између Министарства пољопривреде, шумарства и водопривреде - Управе за пољопривредно земљиште и града Смедерева, наш број 400-9407/2020-03 од 11.12.2020. године и Анекса број I основног уговора, број Министарства 401-00-00817/-г.т./3/2020-14 од 07.07.2021. године, наш број 400-9407/2020-03 од 16.07.2021. године на име исплате VIII привремене ситуације. Увидом у радове исказане на IX привременој ситуацији са стањем на дан 18.06.2021. године Извођача радова, односно рачуна „Геопут“ доо Београд број 56-03/21 од 06.08.2021. године, а који се односи на геодетско-техничке радове у поступку комасације у делу катастарске општине Скобаљ и захтева са приложеном документацијом на основу члана 6. Основног Уговора Министарство пољопривреде, шумарства и водопривреде - Управа за пољопривредно земљиште донело је Решење број 401-00-00817-г.т./5/2020-14 од 11.10.2021. године, наш број 400-9232/2021-03 од 19.10.2021. године на износ од **933.320,13** динара који је уплаћен дана 10.11.2021. године. Наиме, укупна вредност прихватљивих изведених радова исказана на рачуну Извођача радова је у износу од 1.343.680 динара, а процентуално учешће Министарства од 69,46% је у наведеном износу на основу чланова 3. и 4. Уговора.

-износ од **2.146.966,85** динара уплаћен је дана 30.09.2021. године на основу Уговора о коришћењу средстава за уређење земљишта комасацијом (I фаза) – геодетско-технички радови у 2020. години делова катастарске општине Шалинац, Кулич и Смедерево, између Министарства пољопривреде, шумарства и водопривреде - Управе за пољопривредно земљиште и града Смедерева, наш број 400-9405/2020-03 од 11.12.2020. године и Анекса број I основног уговора, број Министарства 401-00-00833г.т./3/2020-14 од 06.07.2021. године, наш број 400-9405/2020-03 од 16.07.2021. године на име исплате XIII привремене ситуације. Увидом у радове исказане на XIII привременој ситуацији (број града Смедерева 1466 од 17.05.2021. године), односно рачуну извођача радова „Геопут“ доо Београд број 28-

03/21 од 12.05.2021. године, а који се односи на геодетско-техничке радове у поступку комасације делова катастарских општина Шалинац, Кулич и Смедерево и захтева са приложеном документацијом за исплату додатних средстава на основу члана 6. Основног Уговора Министарство пољопривреде, шумарства и водопривреде - Управа за пољопривредно земљиште донело је Решење број 461-02-000170-г.т./12/2018-14 од 18.10.2021. године, наш број 400-9604/2021-03 од 27.10.2021. године на износ од **536.634** динара који је уплаћен дана 10.11.2021. године. Наиме, укупна вредност прихватљивих изведених радова исказана на рачуну Извођача радова је у износу од 766.620 динара, а процентуално учешће Министарства од 70% је у наведеном износу на основу чланова 3. и 4. Уговора. Средства у износу од **504.063** динара уплаћена су дана 27.12.2021. године на основу исказаних вредности на XIV привременој ситуацији, наш број 2367 од 06.08.2021. године, односно рачуну извођача радова „Геопут“ доо Београд број 51-03/21 од 30.07.2021. године, а који се односи на геодетско-техничке радове у поступку комасације делова катастарских општина Шалинац, Кулич и Смедерево. У складу са чланом 6. Основног уговора достављен је Захтева за исплату одобрених средстава са приложеном документацијом Министарству пољопривреде, шумарства и водопривреде - Управи за пољопривредно земљиште која је донело Решење број 401-00-00833/-г.т./5/2020-14 од 16.12.2021. године. На XIV привременој ситуацији, односно Коначној ситуацији, а која се односи на стање радова на дан 07.06.2021. године и која је оверена и потписана од стране Града, Извођача радова и Надзора исказани су радови у проценту извршења од 30% и вредности 720.090 динара. Наиме, Управа за пољопривредно земљиште је разматрала изведене радове и у складу чланом 3. Основног уговора, као и чланом 4. којим је утврђено процентуално учешће у финансирању предметних радова у износу од 70%, тако да на основу укупно изведених радова (720.090 динара), а наведени износ уплаћен је граду Смедереву (504.063 динара). Средства у износу од **924.790,65** динара уплаћена су дана 28.12.2021. године на основу исказаних вредности на Окончаној ситуацији, наш број 400-8746 од 05.10.2021. године, односно рачуну извођача радова „Геопут“ доо Београд број 71-03/21 од 04.10.2021. године, а који се односи на геодетско-техничке радове у поступку комасације делова катастарских општина Шалинац, Кулич и Смедерево. У складу са чланом 6. Основног уговора достављен је Захтева за исплату одобрених средстава (број 400-9405/2020-03 веза од 11.12.2020. године од 02.12.2021. године) са приложеном документацијом Министарству пољопривреде, шумарства и водопривреде - Управи за пољопривредно земљиште која је донела Решење број 401-00-00833/-г.т./6/2020-14 од 21.12.2021. године. На Коначној ситуацији, а која се односи на стање радова на дан 28.08.2021. године и која је оверена и потписана од стране Града, Извођача радова и Надзора исказани су радови у проценту извршења до 70% и укупна вредност прихватљивих улагања исказаних на Коначној ситуацији износи 1.321.129,50 динара. Наиме, Управа за пољопривредно земљиште је разматрала изведене радове и у складу чланом 3. Основног уговора, као и чланом 4. којим је утврђено процентуално учешће у финансирању предметних радова у износу од 70%, тако да на основу укупно изведених радова (1.321.129,50 динара), а наведени износ уплаћен је граду Смедереву (924.790,65 динара).

-износ од **867.608,82** динара уплаћен је дана 30.09.2021. године на основу Уговора о коришћењу средстава за уређење земљишта комасацијом геодетско-технички радови у 2021. години дела катастарске општине **Осипаоница,** између Министарства пољопривреде, шумарства и водопривреде - Управе за пољопривредно земљиште и града Смедерева, наш број 320-83/2021-03 од 30.07.2021. године, број Министарства 401-00-00732/г.т./1/2021-14 од 19.07.2021. године на име исплате II привремене ситуације. Увидом у радове исказане на III привременој ситуацији са стањем радова на дан 19.07.2021. године Извођача радова, односно рачуна „Геопут“ доо Београд број 52-03/21 од 02.08.2021. године, а који се односи на геодетско-техничке радове у поступку комасације у делу катастарске општине Осипаоница и Захтева са приложеном документацијом на основу члана 6.

Основног Уговора Министарство пољопривреде, шумарства и водопривреде - Управа за пољопривредно земљиште донело је Решење број 401-00-00732-г.т./4/2020-14 од 06.10.2021. године, наш број 400-9212/2021-03 од 18.10.2021. године на износ од **867.608,82** динара који је уплаћен дана 10.11.2021. године. Наиме, за изведене радове на утврђивању вредности (комасационој процени) са проценом извршења од 50% на рачуну извођача радова на основу III привремене ситуације је у износу од 1.428.633 динара, а процентуално учешће Министарства од 60,73% што чини износ који се одобрава у наведеном износу на основу чланова 3. и 4. Уговора.

Средства у износу од **28.220.152,42** динара уплаћена су дана 25.11.2021. године на основу Закључка Владе Републике Србије 05 број 401-930/2021-2 од 04.02.2021. године и усвојеног Програма подршке развоју задругарства доделом бесповратних средстава за унапређење пословања и технолошки развој задруга на читавој територији Републике Србије.

На основу Уговора који је закључен између Републике Србије – Министарства за бригу о селу, града Смедерева и Земљорадничке задруге Михајловац, Михајловац, број Министарства 276-01-401-00-313/2/21-01 од 22.11.2021. године, наш број 400-10411/21-12 од 22.11.2021. године, Граду је из буџета РС за 2021. годину уплаћен износ од **14.499.811,60** динара у складу са Програмом, а ради реализације пројекта Задруге. Задруга се обавезује да додељена бесповратна средства употреби искључиво наменски, а све у складу са спецификацијом из Решења министра. Такође, Задруга се обавезује да пројекат реализује у року од шест месеци. Решењем о отварању апропријације број 400-10411/2021-04 од 30.11.2021. године, отворена је одговарајућа апропријација у оквиру Одлуке о буџету града Смедерева за 2021. годину.

На основу Уговора који је закључен између Републике Србије – Министарства за бригу о селу, града Смедерева и Опште земљорадничке задруге Зелена башта, Сараорци број Министарства 276-01-401-00-33/2/21-01 од 22.11.2021. године, наш број 400-10412/21-12 од 22.11.2021. године, Граду је из буџета РС за 2021. годину уплаћен износ од **13.720.340,82** динара у складу са Програмом, а ради реализације пројекта Задруге. Задруга се обавезује да додељена бесповратна средства употреби искључиво наменски, а све у складу са спецификацијом из Решења министра. Такође, Задруга се обавезује да пројекат реализује у року од шест месеци. Решењем о отварању апропријације број 400-10412/2021-04 од 30.11.2021. године, отворена је одговарајућа апропријација у оквиру Одлуке о буџету града Смедерева за 2021. годину.

Средства у износу од **184.000** динара уплаћена су дана 05.11.2021. године на основу Решења о исплати новчане помоћи Комесаријата за избеглице и миграције Републике Србије, заводни број код Комесаријата 553-1747/2019-2 од 23.09.2021. године. Решењем су одобрена средства граду Смедереву у наведеном износу, а на име помоћи Смиљанић Милени са пребивалиштем на територији града Смедерева, адреса Краља Милутина број 11/20 и члановима њеног породичног домаћинства за прикључење монтажног стамбеног објекта на инфраструктуру, који јој је додељен у оквиру спровођења Регионалног стамбеног програма за решавање стамбених потреба избеглица-потпројекат 9. На основу наведеног Решења град Смедерево је закључио Уговор о исплати новчане помоћи породици избеглица са Миленом Смиљанић из Смедерева, наш број 400-10356/2021-04 од 18.11.2021. године. Члановима наведеног Уговора дефинисани су сви елементи у вези исплате новчане помоћи, обавезе града Смедерева, као и корисника исте. Решењем о отварању апропријације број 400-10356/2021-04 од 18.11.2021. године, отворена је одговарајућа апропријација у оквиру Одлуке о буџету града Смедерева за 2021. годину.

Средства у износу од **500.000** динара уплаћена су дана 30.11.2021. године на име новчане помоћи Комесаријата за избеглице и миграције Републике Србије, заводни број код Комесаријата 553-603 од 13.09.2021. године, а за пружање једнократне новчане помоћи

најугроженијим породицама-домаћинствима избеглица и интерно расељених лица који имају чланове са болестима од већег социомедицинског значаја. Комесаријат за избеглице и миграције донео је Решење о исплати помоћи број 553-410, број Повереништва за избегла и расељена лица града Смедерева 71099-74 од 03.08.2021. године којим се одобравају средства у укупном износу од 500.000 динара, а у појединачном максималном износу по породици до 20.000 динара. На основу члана 5 став 2. Правилника о условима и критеријумима за доделу помоћи у виду хуманитарних пакета хране, огрева и једнократне помоћи социјално угроженим породицама избеглица и интерно расељених лица који имају боравиште на територији града Смедерева, број 02-277-2/2020-07 од 14.12.2020. године и Решења број 553-704/1 од 05.11.2021. године од Комесаријата. Градоначелник града Смедерева дана 24.11.2021. године образовао је Комисију за избор корисника за доделу једнократне новчане помоћи социјално угроженим породицама избеглица и интерно расељених лица која имају пребивалиште на територији града Смедерева, број 400-944/2017-07 од 15.12.2017. године и број 02-277/2020-07 од 14.12.2020. Наведена Комисија донела је Одлуку о једнократној помоћи у износу од 20.000 динара, број 02-277-5/2020-07 од 24.11.2021. године. Средства су реализована 28.12.2021. године. Решењем о отварању апропријације број 400-10420/2021-04 од 24.12.2021. године, отворена је одговарајућа апропријација у оквиру Одлуке о буџету града Смедерева за 2021. годину.

Средства у износу од **309.320,75** динара уплаћена су дана 20.12.2021. године од стране Републике Србије, Министарства финансија, а на основу Решења о распореду и исплати средстава 18 Број: 401-00-00015-19/2021 од 16.12.2021. године. Наиме, на седници одржаној 10.12.2021. године, Комисија за утврђивање висине трошкова поступка враћања земљишта, а образована је решењем министра финансија број 119-01-136/2019-01 од 05.04.2019. године, доноси Одлуку да се одобри исплата новчане накнаде Комисији за враћање земљишта града Смедерева у укупном износу од 309.320,75 динара. Наведена средства су реализована 21.01.2022. године.

Средства у износу од **2.351.000** динара уплаћена су дана 31.12.2021. године на основу Правилника о условима за расподелу и коришћење средстава буџетског фонда за унапређење енергетске ефикасности Републике Србије и Јавног позива за доделу средстава за финансирање Програма енергетске санације породичних кућа који спроводе јединице локалне самоуправе као и градске општине. На основу Јавног позива од 03.09.2021. године и Решења Министарства рударства и енергетике, број 312-01-1046/2021-06 од 12.10.2021. године, а којим се одобрава финансирање програма енергетске санације породичних кућа који спроводе јединице локалне самоуправе и градске општине између Републике Србије, Министарства рударства и енергетике и града Смедерева закључен је дана 05.11.2021. године Уговор о суфинансирању програма енергетске санације породичних кућа који спроводи град Смедерево, број Министарства 312-01-1361/23/21-06 од 05.11-.2021. године, наш број 400-9956/21-12 од 05.11.2021. године. Предмет наведеног Уговора је суфинансирање Програма енергетске санације породичних кућа који се тиче уградње соларних панела и пратеће инсталације за производњу електричне енергије за сопствене потребе. Укупна средства подстицаја за реализацију Програма износе 4.702.000 динара. Рок за реализацију Програма је 01.07.2021. године.

Капитални наменски трансфери, у ужем смислу, од Републике у корист нивоа градова у буџетској 2021. години остварени су у укупном износу од **40.912.273** динара. Износ од **35.000.000** динара остварен је на основу Уговора о преносу финансијских средстава граду Смедереву, у циљу конверзије котларнице „Сењак“ с мазута на природни гас између РС Министарства заштите животне средине и града Смедерева, наш број 400-6812/2021-11 од 06.08.2021. године. Средства у наведеном износу пренета су граду Смедереву дана 17.08.2021. године на основу дописа града Смедерева број 5878/2021-11 од

30.06.2021. године, као и Закључка Владе Републике Србије, којим је дата сагласност да се финансијска средства у износу од 35.000.000 динара за Пројекат – Хитна санација постројења за грејање „Сењак“ – Смедерево пренесу граду у циљу конверзије котларнице „Сењак“ са мазута на природни гас.

Средства у износу од **1.879.309,28** динара уплаћена су дана 24.12.2021. године за уређење земљишта комасацијом геодетско-техничких радови за делове катастарске општине Осипаоница, а за чије радове је Град закључио Уговор са групом понуђача коју заступа „Геопут“ доо Београд, као и увидом у радове на IV привременој ситуацији са стањем радова на дан 15.10.2021. године Извођача радова, односно увидом у износ за наплату по наведеној ситуацији на рачуну „Геопут“ доо Београд број 82-03/21 од 15.11.2021. године. На основу Захтева са приложеном документацијо, а на основу члана 6. Основног Уговора Министарство пољопривреде, шумарства и водопривреде - Управа за пољопривредно земљиште донело је Решење број 461-02-00732-г.т./5/2020-14 од 10. 12.2021. године. Такође, на основу члана 3. Уговора којим се оцењује прихватљивост улагања у погледу остваривања права на средства, радови на утврђивању фактичког стања вредности 3.094.532 динара, а у складу са чланом 4. одобрава њихова вредност са процентуалним учешћем Министарства од 60,73%, што чини износ који се одобрава од (1.879.309,28 динара).

Средства у износу од **457.191** динара уплаћена су 24.12.2021. године за уређење земљишта комасацијом (I фаза)- геодетско-технички радови делова катастарских општина Шалинац, Кулич и Смедерево, а за чије радове је Град закључио Уговор са групом понуђача коју заступа „Геопут“ доо Београд, као и увидом у радове на XIV привременој ситуацији, наш број 2367 od 30.07.2021. године, односно рачуну Извођача радова број 51-03/21 од 30.07.2021. године. На основу Захтева са приложеном документацијом, а на основу члана 6. Основног Уговора Министарство пољопривреде, шумарства и водопривреде - Управа за пољопривредно земљиште донело је Решење број 461-02-000170-г.т./13/2018-14 од 13.12.2021. године. Такође, на основу члана 3. Уговора којим се оцењује прихватљивост улагања у погледу остваривања права на средства, као и одредбу члана 4. Основног Уговора којим се утврђује процентуално учешћем у финансирању предметних радова Министарства до 70%, укупна вредност прихватљивих улагања исказаних на наведеној ситуацији износи 653.130 динара, а 70% износи 457.191 динара.

Средства у износу од **3.575.772,90** динара уплаћена су 24.12.2021. године за уређење земљишта комасацијом (II фаза) – инвестициони радови – уређење атарских путева у 2020. години делова катастарских општина Шалинац, Кулич и Смедерево, за чије извођење радова је град Смедрево закључио Уговор за радове на пошљунчавању пољских путева првог приоритета на деловима КО Шалинац, Кулич и Смедерево на основу програма комасације са групом понуђача коју пред наручиоцем заступа МЛАМАРМО д.о.о. Лукићево, наш број 400-4085/2021-03 од 11.05.2021. године, и то увидом у радове исказане на I привременој ситуацији број 06/2021 са датумом испостављања ситуације на дан 14.06.2021. године и на Окончаној ситуацији број 07/2021 години са датумом испостављања ситуације на дан 14.06.2021. године и на Окончаној ситуацији број 07/2021 са датумом испостављања ситуације на дан 22.06.2021. године, а односе се на уређење атарских путева. Град је на основу Захтева за исплату одобрених средстава приложио потребну документацију, а у складу са члановима 6. и 8. Основног Уговора Министарство пољопривреде, шумарства и водопривреде - Управа за пољопривредно земљиште донело је Решење број 401-00-00969 а.п./4/2020-14 од 15.12.2021. године. Такође, на основу члана 3. Уговора Управа за пољопривредно земљиште је затражила допуну документације и Техничке спецификације из уговора са извођачем радова, као и информацију о изведеним радовима. На окончаној ситуацији Извођача радова укупан износ на уређењу пољских путева износи 5.108.247 динара и иста су одобрена сходно изјави у допуни документације Града број 400-9406/2021-03 од 08.12.2020. године, односно 01.11.2021. године сходно одредбама Основног Уговора. На основу члана 4. процентуално учешће у финансирању

предметних радова од 70% од стране Управе за пољопривредно земљиште одобравају се средства у износу од 3.575.772,90 динара.

Решењем о отварању апропријације број 400-11956/2021-04 од 27.12.2021. године, отворена је одговарајућа апропријација у оквиру Одлуке о буџету града Смедерева за 2021. годину на износ од 495.000 динара. На основу Закључка Владе Републике број 401-9560/2021 од 21.10.2021. годибне и Одлуке Министарства просвете, науке и технолошког развоја број 610-00-00387/2021-07/1 од 01.11.2021. године, отвара се апропријација у оквиру раздела 4 – Градска управа, Програм 8-Предшколско васпитање и образовање, програмска активност 0001 – Функционисање и остваривање предшколског васпитања и образовања, функција 911 – Предшколско образовање, извор 07 – Трансфери од других нивоа власти (средства из осталих извора) у укупном износу од 495.000 динара, а на позицији 31 – Машине и опрема, економска класификација 512611-Опрема за образовање. Средства су опредељена предшколским установама за реализацију пројекта Подршка примени ИКТ у предшколским установама кроз коришћење дидактичког средства „Пчелица“ (bee bot).

Приходи од имовине у буџетској 2021. години остварени су у укупном износу од **52.898.751** динара, односно **130,07%,** а односе се углавном на накнаде, поједине комуналне таксе, допринос за уређивање грађевинског земљишта и друго. Највећи износ у оквиру ове групе прихода чини допринос за уређивање грађевинског земљишта у износу од 40.268.527 динара, затим средства остварена од давања у закуп пољопривредног земљишта, односно пољопривредног објекта у државној својини у износу од 9.334.377 динара, накнада за коришћење грађевинског земљишта остварена је у износу од 3.284.914 динара, стање на рачуну за уплату јавног прихода комунална такса за коришћење простора на јавним површинама или испред пословног простора у пословне сврхе, осим ради продаје штампе, књига и других публикација, производа старих и уметничких заната и домаће радиности износи -170.620 динара, приход од имовине који припада имаоцима полиса осигурања градова у износу од 98.280 динара и накнада за коришћење дрвета у износу од 83.273 динара.

Приходи од продаје добара и услуга у буџетској 2021. години остварени су у укупном износу од **124.386.238** динара, односно **96,40%** од годишњег плана, а односе се на приход од давања у закуп, односно на коришћење непокретности у државној својини које користе градови и индиректни корисници њихових буџета у износу од 30.342.946 динара. Приходи остварени по основу пружања услуга боравка деце у предшколским установама у корист нивоа градова остварени су у износу од 61.123.524 динара. Поменути приход планиран је и остварен у складу са Упутством за припрему Одлуке о буџету локалне власти за 2021. годину и пројекција за 2022. и 2023. годину, којим је наложена уплата прихода на прописан рачун за уплату јавних прихода. Приходи од продаје добара или услуга од стране тржишних организација у корист нивоа градова остварен је у износу од 18.626.762 динара. Приход од закупнине за грађевинско земљиште у корист нивоа градова остварен је у износу од 2.467.899 динара, такса за озакоњење објеката у износу од 5.210.000 динара, градске административне таксе у износу од 5.012.330 динара и приходи који својом делатношћу остваре органи и организације градова у износу од 1.530.000 динара. Накнада по основу конверзије права коришћења у право својине у корист Републике остварена је у износу од 34.473 динара и конверзија права коришћења у право својине у корист нивоа градова у износу од 38.304 динара.

Новчане казне и одузета имовинска корист у буџетској 2021. години остварени су у износу од **60.620.854** динара, односно **122,09%** годишњег плана, а највећим делом се

односе на приходе од новчаних казни за прекршаје и привредне преступе предвиђене прописима о безбедности саобраћаја на путевима у износу од 56.654.347 динара. Приходи од новчаних казни за прекршаје по прекршајном налогу и казни изречених у управном поступку у корист нивоа градова, као и приход од уважања пореског дуга принудне наплате ЈЛС остварени су у укупном износу од 3.966.507 динара.

Добровољни трансфери од физичких и правних лица у буџетској 2021. години остварени су у износу од **607.995** динара, односно **100%** годишњег плана. Износ од 400.000 динара уплаћен је 18.03.2021. године, а на основу Одлуке Телеком Србија ад Београд, број 55747/4-2021 од 04.03.2021. године. Телеком Србија ад додељује на име донаторства наведена средства Центру за културу Смедерево у циљу покрића трошкова организације манифестације „Нушићеви дани“. Износ од 80.000 динара уплаћен је 20.05.2021. године на основу Уговора о донацији између Generali osiguranje Srbija a.d.o., број 2021-29097 од 01.04.2021. године и Предшколске установе „Наша радост“ Смедерево, број 917/21 од 20.04.2021. године, којом се донира наведени износ ради куповине додатне опреме за сврху побољшања боравка деце која користе услуге вртића. Износ од 5.000 динара уплаћен је 09.06.2021. године на основу Уговора о донаторству између Предузећа „Бајица“ доо Смедерево и Народне библиотеке Смедерево, број 220 од 15.03.2021. године, а циљ донације је набавка техничких средстава за расвету ентеријера у централном објекту Народне библиотеке. Износ од 10.000 динара уплаћен је 15.09.2021. године за Пројекат-Ликовна колонија графике, а реализоваће се преко Центра за културу Смедерево. Износ од 112.995 динара уплаћен је 30.11.2021. године на основу Уговора о одобравању средстава превентиве закључен дана 02.07.2021. године између Акционарског друштва за осигурање Generali osiguranje Srbija Beograd и ПУ Наша Радост Смедерево, број 2021/79603 од 17.08.2021. године, односно 1562/21 од 12.07.2021. године. Наведеним Уговором одобравају се бесповратна средства за превентивну намену, а ради побољшања превентивног деловања, односно одобрена средства ће се уложити наменски за замену столарије. Решењем о отварању апропријације број 400-12108/2021-04 од 28.12.2021. године, отворена је одговарајућа апропријација у оквиру Одлуке о буџету града Смедерева за 2021. годину на износ од 995 динара.

Мешовити и неодређени приходи у буџетској 2021. години остварени су у износу од **2.250.618** динара, односно **83,36%** од плана. Износ од 2.024.777 динара односи се на остале приходе у корист нивоа градова, а износ од 225.841 динара на закупнину за станове у државној својини у корист нивоа градова.

Меморандумске ставке за рефундацију расхода из претходне године у буџетској 2021. години остварени су у износу од **14.716.369** динара, односно **101,21%** годишњег плана. Износ од 6.575.639 динара односи се на рефундације сталних трошкова који су извршени са рачуна буџета града Смедерева у претходној години. Износ од 5.876.111 динара уплаћен је 12.3.2021. године на основу партнерског Уговора о сарадњи на реализацији пројекта „LSG 4 LAP-Трајна решења за интерно расељена лица и повратнике кроз партнерство“. Средства су уплаћена граду након одобравања финалног финансијског извештаја Пројекта и уплате последње транше средстава од стране Делегације Европске уније у Републици Србији. Износ од 1.313.522 динара уплаћен је 14.09.2021. године на основу Уговора о гранту број 400-627/2019-08 од 24.01.2019. године који се односи на Пројекат Управљање имовином за будуће кориснике. Град Смедерево је пројекат спровео у сарадњи са општином Мало Црниће, општином Жабари и са Владом Републике Србије – Министарством финансија (Сектор за уговарање и финансирање програма из средстава Европске уније, средства из ИПА 2014). Износ од 951.097 динара односи се на уплату од

15.12.2021. године, тј. на уплату 8.112.94 евра са девизног подрачуна који се односи на Пројекат RomIng.

Примања од продаје непокретности у буџетској 2021. години остварени су у износу од **493.594** динара.

Примања од продаје покретне имовине у буџетској 2021. години остварени су у износу од **40.000** динара, односно **100,00%** од плана.

Примања од продаје земљишта у буџетској 2021. години остварени су у износу од **98.167.831** динара, односно **99,97%** годишњег плана.

Уговор о купопродаји грађевинског земљишта катастарских парцела број 233/117 и 233/118 КО Смедерево, закључен је 25.05.2021. године између града Смедерева и Предузећа за спољну и унутрашњу трговину „БИРОЕКСИМ“ ДОО БЕОГРАД. Предмет Уговора је купопродаја грађевинског земљишта, катастарске парцеле број 233/117 површине 30а 00 м^2 (3.000 м^2) и 233/118 површине 30а и 89 м^2 (3.089 м^2) обе КО Смедерево, уписане у лист непокретности број 14991 КО Смедерево, у јавној својини града Смедерева, без уписаних терета. Уплаћено је укупно **8.947.907,28** динара (17.06.2021. године уплаћен је депозит у износу од 1.789.581,45 динара и преостали износ од 7.158.325,83 динара уплаћен је дана 21.06.2021. године).

Уговор о купопродаји грађевинског земљишта, катастарске парцеле број 233/115 КО Смедерево закључен је 10.06.2021. године између града Смедерева и Предузећа за инжињеринг и производњу техничких гасова КРУОГАС Д.О.О. БЕОГРАД. Предмет Уговора је купопродаја грађевинског земљишта, катастарске парцеле број 233/115 површине 30а и 00 м^2 (3.000 м^2) КО Смедерево, уписане у лист непокретности број 14991 у јавној својини града Смедерева, без уписаних терета. Уплаћено је укупно **4.410.000** динара (дана 05.05.2021. године уплаћен је износ на име депозита од 881.712 динара и дана 21.06.2021. године уплаћен је преостали износ од 3.528.288 динара).

Износ од **100.000** динара уплаћен је 10.06.2021. године на основу Уговора о отуђењу непокретности у јавној својини града Смедерева непосредном погодбом, а који је закључен 10.06.2021. године у Смедереву са Јанушевић (Светозар) Иваном, улица Славонска 53 из Смедерева. Наведеним Уговором отуђује се из јавне својине града Смедерева, непосредном погодбом непокретност, удео од 67/70 дела катастарске парцеле број 559/10 укупне површине 70 м^2, уписане у Листу непокретности број 14569 К.О. Смедерево, као јавна својина града Смедерева, без уписаних терета.

Уговор о купопродаји грађевинског земљишта, катастарских парцела број 233/72 и 233/73 КО Смедерево закључен је 28.06.2021. године између града Смедерева и KOEPFER d.o.o. Smederevo. Предмет Уговора је купопродаја (отуђење) грађевинског земљишта, катастарске парцеле број 233/72 површине 2ha 83a и 94м^2 (28.394м^2) и катастарске парцеле број 233/73 површине 2ha 69a и 87м^2 (26.987м^2) КО Смедерево, уписане у лист непокретности број 14991 КО Смедерево, у јавној својини града Смедерева, без уписаних терета. Уплаћено је укупно **84.709.924** динара (дана 14.05.2021. године уплаћено је на име депозита 16.276.697,42 динара и дана 05.07.2021. године уплаћен је преостали износ од 68.433.226,58 динара).

Примања од продаје домаће финансијске имовине у буџетској 2021. години остварена су у укупном износу од **829.087** динара, односно **68,80%** од плана. Износ од 828.677 динара односи се на примања од отплате кредита датих домаћинствима у земљи у корист нивоа градова, а износ од 410 динара односи се на примања од продаје домаћих акција и осталог капитала у корист нивоа градова.

РАСХОДИ И ИЗДАЦИ БУЏЕТА ГРАДА СМЕДЕРЕВА ЗА 2021. ГОДИНУ

Укупни расходи и издаци буџета града Смедерева за 2021. годину извршени су у износу од **3.492.053.975** динара, односно **89,65%** планираних средстава по Одлуци о буџету града Смедерева за 2021. годину.

Извршени расходи и издаци буџета за 2021. годину у односу на годишњи план исказани су следећом табелом:

Ред. број	*ОПИС*	*План за 2021. годину*	*Извршење за 2021. годину*	*% извршења*
1	**2**	**3**	**4**	**5(4/3*100)**
1.	**Раздео 1 - Скупштина града**	**41.304.831**	**38.564.996**	**93,37**
2.	**Раздео 2 - Градоначелник**	**9.051.909**	**8.282.897**	**91,50**
3.	**Раздео 3 - Градско веће**	**9.381.000**	**8.395.716**	**89,50**
4.	**Раздео 4 - Градска управа**	**3.818.891.038**	**3.422.568.140**	**89,62**
5.	**Раздео 5 - Градско правобранилаштво**	**16.776.340**	**14.242.226**	**84,89**
	УКУПНО РАСХОДИ И ИЗДАЦИ	**3.895.405.118**	**3.492.053.975**	**89,65**

На основу члана 112. Закона о буџетском систему програмски буџет је примењен у целини на доношење Закона о буџету Републике Србије и одлука о буџетима локалне власти за 2021. годину. У вези са поменутим, програмска структура је успостављена на два хијерархијска нивоа, тако да су на вишем нивоу програми, док су на нижем нивоу програмске активности и пројекти. Програмско буџетирање је инструмент који представља већу одговорност корисника буџета, као и транспарентност потрошње јавних средстава.

Одлуком о буџету града Смедерева за 2021. годину расходи и издаци буџета распоређени су у оквиру пет раздела и то: Скупштина града, Градоначелник, Градско веће, Градска управа и Градско правобранилаштво и извршени износи су дати по програмском буџету, како су и планирана средства.

Термини који су употребљени у Извештају о реализацији укупних средстава буџета по корисницима, програмима, пројектима, функцијама, економским класификацијама и изворима на нивоу буџета Републике Србије за 2021. годину у граматичком мушком роду подразумевају природни мушки и женски род лица на која се односе.

Извршени расходи и издаци у 2021. години по економској класификацији дати су следећом табелом:

ОПШТИ ДЕО - РАСХОДИ И ИЗДАЦИ ПО ОСНОВНИМ НАМЕНАМА

Екон. клас.	ВРСТЕ РАСХОДА И ИЗДАТАКА	План за 2021. годину	Структура %	Извршено у 2021. години	Разлика
1	2	3	4	5	6 (3-5)
400	**ТЕКУЋИ РАСХОДИ**	3.459.551.373	88,8%	3.190.386.327	269.165.046
410	**РАСХОДИ ЗА ЗАПОСЛЕНЕ**	**845.878.940**	**21,7%**	**829.490.241**	**16.388.699**
411	Плате, додаци и накнаде запослених (зараде)	657.819.086	16,9%	649.966.285	7.852.801
412	Социјални доприноси на терет послодавца	109.550.022	2,8%	108.267.077	1.282.945

413	Накнаде у натури	10.130.000	0,3%	8.176.281	1.953.719
414	Социјална давања запосленима	24.863.495	0,6%	22.879.005	1.984.490
415	Накнаде трошкова за запослене	22.963.000	0,6%	21.410.572	1.552.428
416	Награде запосленима и остали посебни расходи	20.553.337	0,5%	18.791.020	1.762.317
420	**КОРИШЋЕЊЕ УСЛУГА И РОБА**	**1.408.875.120**	**36,2%**	**1.223.344.765**	**185.530.355**
421	Стални трошкови	335.948.440	8,6%	318.605.599	17.342.841
422	Трошкови путовања	8.200.000	0,2%	5.974.442	2.225.558
423	Услуге по уговору	196.386.666	5,0%	169.743.617	26.643.049
424	Специјализоване услуге	386.715.840	9,9%	349.355.517	37.360.323
425	Текуће поправке и одржавање	393.676.727	10,1%	309.845.203	83.831.524
426	Материјал	87.947.447	2,3%	69.820.387	18.127.060
440	**ОТПЛАТА КАМАТА И ПРАТЕЋИ ТРОШКОВИ ЗАДУЖИВАЊА**	**1.061.500**	**0,03%**	**494.062**	**567.438**
441	Отплата домаћих камата	1.060.500	0,03%	494.062	566.438
444	Пратећи трошкови задуживања	1.000	0,0%		1.000
450	**СУБВЕНЦИЈЕ**	**144.547.781**	**3,7%**	**136.816.860**	**7.730.921**
451	Субвенције јавним нефинансијским предузећима и организацијама	144.547.781	3,7%	136.816.860	7.730.921
460	**ДОНАЦИЈЕ, ДОТАЦИЈЕ И ТРАНСФЕРИ**	**620.640.878**	**15,9%**	**601.926.295**	**18.714.583**
463	Трансфери осталим нивоима власти	493.583.725	12,7%	476.929.378	16.654.347
464	Дотације организацијама за обавезно социјално осигурање	94.237.000	2,4%	92.821.449	1.415.551
465	Остале дотације и трансфери	32.820.153	0,8%	32.175.468	644.685
470	**СОЦИЈАЛНО ОСИГУРАЊЕ И СОЦИЈАЛНА ЗАШТИТА**	**153.046.922**	**3,9%**	**129.592.324**	**23.454.598**
472	Накнаде за социјалну заштиту из буџета	153.046.922	3,9%	129.592.324	23.454.598
480	**ОСТАЛИ РАСХОДИ**	**278.900.925**	**7,2%**	**268.721.781**	**10.179.144**
481	Дотације невладиним организацијама	240.104.760	6,2%	239.747.130	357.630
482	Порези, обавезне таксе, казне, пенали и камате	20.698.145	0,5%	13.764.324	6.933.821
483	Новчане казне и пенали по решењу судова	7.098.224	0,2%	6.611.444	486.780
484	Накнада штете за повреде или штету насталу услед елементарних непогода или других природних узрока	1.000	0,0%		1.000
485	Накнада штете за повреде или штету нанету од стране државних органа	10.998.796	0,3%	8.598.883	2.399.913
490	**АДМИНИСТРАТИВНИ ТРАНСФЕРИ ИЗ БУЏЕТА И СРЕДСТВА РЕЗЕРВЕ**	**6.599.307**	**0,2%**		**6.599.307**
499	Средства резерве	6.599.307	0,2%		6.599.307
500	**ИЗДАЦИ ЗА НЕФИНАНСИЈСКУ ИМОВИНУ**	**429.946.745**	11,0%	**295.761.261**	**134.185.484**
510	**ОСНОВНА СРЕДСТВА**	**397.188.646**	**10,2%**	**263.181.445**	**134.007.201**
511	Зграде и грађевински објекти	291.997.804	7,5%	210.473.494	81.524.310
512	Машине и опрема	97.085.842	2,5%	45.070.428	52.015.414
515	Нематеријална имовина	8.105.000	0,2%	7.637.523	467.477
520	**ЗАЛИХЕ**	**1.000**	**0,0%**		**1.000**
523	Залихе робе за даљу продају	1.000	0,0%		1.000
540	**ПРИРОДНА ИМОВИНА**	**32.757.099**	**0,8%**	**32.579.816**	**177.283**
541	Земљиште	32.757.099	0,8%	32.579.816	177.283
610	**ОТПЛАТА ГЛАВНИЦЕ**	**5.907.000**	**0,2%**	**5.906.387**	**613**
611	Отплата главнице домаћим кредиторима	5.907.000	0,2%	5.906.387	613
	УКУПНИ ЈАВНИ РАСХОДИ И ИЗДАЦИ	**3.895.405.118**	**100,0%**	**3.492.053.975**	**403.351.143**

Извршени расходи и издаци у 2021. години по функционалној класификацији дати су следећом табелом:

ОПШТИ ДЕО - ФУНКЦИОНАЛНА КЛАСИФИКАЦИЈА РАСХОДА И ИЗДАТАКА

Функције	Функционална класификација	План за 2021. годину	Структура %	Извршено у 2021. години	Разлика
1	2	3	4	5	6 (3-5)
000	**СОЦИЈАЛНА ЗАШТИТА**	**275.548.448**	**7,1%**	**244.067.134**	**31.481.314**
020	Старост	9.000.000	0,2%	9.000.000	/
040	Породица и деца	11.105.526	0,3%	9.942.306	1.163.220

070	Социјална помоћ угроженом становништву некласификована на другом месту	84.184.000	2,2%	76.716.803	7.467.197
090	Социјална заштита некласификована на другом месту	171.258.922	4,4%	148.408.025	22.850.897
100	**ОПШТЕ ЈАВНЕ УСЛУГЕ**	**707.178.429**	**18,2%**	**600.738.145**	**106.440.284**
111	Извршни и законодавни органи	56.405.230	1,4%	51.926.959	4.478.271
130	Опште услуге	588.468.463	15,1%	520.551.670	67.916.793
160	Опште јавне услуге некласификоване на другом месту	56.336.236	1,4%	22.292.861	34.043.375
170	Трансакције јавног дуга	5.968.500	0,2%	5.966.655	1.845
200	**ОДБРАНА**	**15.086.557**	**0,387%**	**7.572.071**	**7.514.486**
220	Цивилна одбрана	15.086.557	0,387%	7.572.071	7.514.486
300	**ЈАВНИ РЕД И БЕЗБЕДНОСТ**	**68.876.340**	**1,8%**	**47.747.021**	**21.129.319**
330	Судови	16.776.340	0,4%	14.242.226	2.534.114
360	Јавни ред и безбедност некласификован на другом месту	52.100.000	1,3%	33.504.795	18.595.205
400	**ЕКОНОМСКИ ПОСЛОВИ**	**545.697.588**	**14,0%**	**469.914.593**	**75.782.995**
411	Општи економски и комерцијални послови	15.744.400	0,4%	15.737.928	6.472
421	Пољопривреда	185.293.485	4,8%	154.677.297	30.616.188
436	Остала енергија	47.154.072	1,2%	30.725.252	16.428.820
451	Друмски саобраћај	272.862.631	7,0%	244.575.364	28.287.267
473	Туризам	24.643.000	0,6%	24.198.752	444.248
500	**ЗАШТИТА ЖИВОТНЕ СРЕДИНЕ**	**379.359.231**	**9,7%**	**355.669.179**	**23.690.052**
510	Управљање отпадом	214.602.000	5,5%	214.460.533	141.467
520	Управљање отпадним водама	21.300.000	0,5%	20.830.834	469.166
530	Смањење загађености	5.572.000	0,1%	294.408	5.277.592
540	Заштита биљног и животињског света и крајолика	108.726.412	2,8%	106.673.721	2.052.691
560	Заштита животне средине некласификована на другом месту	29.158.819	0,7%	13.409.683	15.749.136
600	**ПОСЛОВИ СТАНОВАЊА И ЗАЈЕДНИЦЕ**	**246.553.932**	**6,3%**	**225.681.332**	**20.872.600**
620	Развој заједнице	63.725.710	1,6%	49.875.572	13.850.138
630	Водоснабдевање	24.116.400	0,6%	19.058.277	5.058.123
640	Улична расвета	130.610.822	3,4%	130.604.619	6.203
660	Послови становања и заједнице некласификовани на другом месту	28.101.000	0,7%	26.142.864	1.958.136
700	**ЗДРАВСТВО**	**102.438.000**	**2,6%**	**78.829.235**	**23.608.765**
720	Ванболничке услуге	100.900.000	2,6%	77.484.449	23.415.551
721	Опште медицинске услуге	1.200.000	0,03%	1.007.786	192.214
731	Опште болничке услуге	1.000	0,0%		1.000
760	Здравство некласификовано на другом месту	337.000	0,01%	337.000	
800	**РЕКРЕАЦИЈА, СПОРТ, КУЛТУРА И ВЕРЕ**	**645.574.703**	**16,6%**	**579.876.574**	**65.698.129**
810	Услуге рекреације и спорта	291.497.317	7,5%	277.375.235	14.122.082
820	Услуге културе	289.305.986	7,4%	243.319.255	45.986.731
830	Услуге емитовања и штампања	29.400.000	0,8%	29.249.889	150.111
840	Верске и остале услуге заједнице	35.270.400	0,9%	29.932.195	5.338.205
860	Рекреација, спорт, култура и вере, некласификовано на другом месту	101.000	0,00%		101.000
900	**ОБРАЗОВАЊЕ**	**909.091.890**	**23,3%**	**881.958.691**	**27.133.199**
911	Предшколско образовање	495.701.165	12,7%	481.989.009	13.712.156
912	Основно образовање	295.157.000	7,6%	290.348.752	4.808.248
920	Средње образовање	98.391.000	2,5%	93.563.458	4.827.542

950	Образовање које није дефинисано нивоом	19.842.725	0,5%	16.057.472	3.785.253
	УКУПНО	**3.895.405.118**	**100,0%**	**3.492.053.975**	**403.351.143**

Извршени расходи и издаци у 2021. години по програмској класификацији дати су следећом табелом:

ОПШТИ ДЕО - ПРОГРАМСКА КЛАСИФИКАЦИЈА РАСХОДА И ИЗДАТАКА

Шифра		**Назив**	**План за 2021. годину**	**Структура %**	**Извршено у 2021. години**	**Разлика**
Програм	**Програмска активност/ Пројекат**					
1	*2*	*3*	*4*	*5*	*6*	*7 (4-6)*
1101		**Програм 1. Становање, урбанизам и просторно планирање**	**85.626.710**	2,2%	**76.018.436**	**9.608.274**
	0001	Просторно и урбанистичко планирање	53.400.000	1,4%	46.424.398	6.975.602
	0003	Управљање грађевинским земљиштем	4.125.710	0,1%	3.451.174	674.536
	0004	Стамбена подршка	2.000.000	0,1%	1.124.514	875.486
	0005	Остваривање јавног интереса у одржавању зграда	26.100.000	0,7%	25.018.350	1.081.650
	0006	Означавање назива улица, тргова и зграда кућним бројевима	1.000			1.000
1102		**Програм 2. Комуналне делатности**	**407.878.106**	10,5%	**378.993.653**	**28.884.453**
	0001	Управљање/одржавање јавним осветљењем	130.610.822	3,4%	130.604.619	6.203
	0002	Одржавање јавних зелених површина	58.416.000	1,5%	58.408.758	7.242
	0003	Одржавање чистоће на површинама јавне намене	62.001.000	1,6%	61.999.589	1.411
	0004	Зоохигијена	50.310.412	1,3%	48.264.963	2.045.449
	0006	Одржавање гробаља и погребне услуге	35.269.400	0,9%	29.932.195	5.337.205
	0007	Производња и дистрибуције топлотне енергије	47.154.072	1,2%	30.725.252	16.428.820
	0008	Управљање и одржавање водоводне инфраструктуре и снабдевање водом за пиће	24.116.400	0,6%	19.058.277	5.058.123
1501		**Програм 3. Локални економски развој**	**15.744.400**	0,4%	**15.737.928**	**6.472**
	0002	Мере активне политике запошљавања	15.000.000	0,4%	15.000.000	
	7001	Пројекат: "RomInk" - Инклузија младих Рома на тржиште рада и у заједницу	744.400	0,02%	737.928	6.472

1502		**Програм 4. Развој туризма**	**22.501.000**	0,6%	**22.500.000**	**1.000**
	0001	Управљање развојем туризма	22.501.000	0,6%	22.500.000	1.000
0101		**Програм 5. Пољопривреда и рурални развој**	**185.293.485**	4,8%	**154.677.297**	**30.616.188**
	0002	Мере подршке руралном развоју	157.073.332	4,0%	126.457.144	30.616.188
	7001	Пројекат-Земљорадничка задруга Михајловац	14.499.812	0,4%	14.499.812	
	7002	Пројекат-Општа земљорадничка задруга Зелена Башта Сараорци	13.720.341	0,4%	13.720.341	
0401		**Програм 6. Заштита животне средине**	**208.631.819**	5,4%	**186.995.869**	**21.635.950**
	0001	Управљање заштитом животне средине	5.001.000	0,1%		5.001.000
	0002	Праћење квалитета елемената животне средине	9.225.000	0,2%	3.701.355	5.523.645
	0003	Заштита природе	20.504.819	0,53%	10.002.736	10.502.083
	0004	Управљање отпадним водама и канализациона инфраструктура	21.300.000	0,5%	20.830.834	469.166
	0005	Управљање комуналним отпадом	22.101.000	0,6%	21.999.962	101.038
	0006	Управљање осталим врстама отпада	130.500.000	3,4%	130.460.982	39.018
0701		**Програм 7. Организација саобраћаја и саобраћајна инфраструктура**	**324.955.631**	8,3%	**278.080.159**	**46.875.472**
	0002	Управљање и одржавање саобраћајне инфраструктуре	272.855.631	7,0%	244.575.364	28.280.267
	0005	Унапређење безбедности саобраћаја	52.100.000	1,3%	33.504.795	18.595.205
2001		**Програм 8. Предшколско васпитање и образовање**	**495.701.165**	12,7%	**481.989.009**	**13.712.156**
	0001	Функционисање и остваривање предшколског васпитања и образовања	495.220.165	12,7%	481.509.009	13.711.156
	7001	Пројекат: "Корачајмо заједно"	481.000	0,01%	480.000	1.000
2002		**Програм 9. Основно образовање и васпитање**	**295.157.000**	7,6%	**290.348.752**	**4.808.248**
	0001	Функционисање основних школа	295.157.000	7,6%	290.348.752	4.808.248
2003		**Програм 10. Средње**	**118.233.725**	3,0%	**109.620.930**	**8.612.795**

		образовање и васпитање				
	0001	Функционисање средњих школа	98.391.000	2,5%	93.563.458	4.827.542
	0003	Функционисање установа за стручно усавршавање запослених	19.842.725	0,5%	16.057.472	3.785.253
0901		**Програм 11. Социјална и дечија заштита**	**275.548.448**	7,1%	**244.067.134**	**31.481.314**
	0001	Једнократне помоћи и други облици помоћи	163.064.922	4,2%	148.398.167	14.666.755
	0002	Породични и домски смештај, прихватилишта и друге врсте смештаја	8.000.000	0,2%	6.352.500	1.647.500
	0003	Дневне услуге у заједници	14.000.000	0,4%	13.994.061	5.939
	0004	Саветодавно-терапијске и социјално-едукативне услуге	11.055.526	0,3%	9.892.426	1.163.100
	0005	Подршка реализацији програма Црвеног крста	1.248.000	0,0%	1.247.000	1.000
	0006	Подршка деци и породици са децом	18.500.000	0,5%	17.989.999	510.001
	0007	Подршка рађању и родитељству	8.000.000	0,2%	5.975.000	2.025.000
	0008	Подршка особама са инвалидитетом	1.000.000	0,03%	645.081	354.919
	5001	Пројекат „Copy paste"	50.000	0,001%	49.880	120
	7001	Пројекат "Сервис подршке и услуга у области социјалне заштите за маргинализоване групе грађана са територије града Смедерева"	34.000.000	0,9%	32.501.262	1.498.738
	7002	Пројекат "Обезбеђивање животних услова-социјална заштита угрожених лица (локални акциони план за Роме, уговори са Комесаријатом за избеглице и миграције Републике Србије и уговори са другим субјектима за избегла и расељена лица")	16.630.000	0,4%	7.021.758	9.608.242
1801		**Програм 12. Здравствена заштита**	**102.438.000**	2,6%	**78.829.235**	**23.608.765**
	0001	Функционисање	337.000	0,009%	337.000	

		установа примарне здравствене заштите				
	0002	Мртвозорство	1.200.000	0,03%	1.007.786	192.214
	0003	Спровођење активности из области друштвене бриге за јавно здравље	100.901.000	2,6%	77.484.449	23.416.551
1201		**Програм 13. Развој културе и информисања**	**318.707.986**	8,2%	**272.569.144**	**46.138.842**
	0001	Функционисање локалних установа културе	201.853.936	5,2%	181.521.426	20.332.510
	0002	Јачање културне продукције и уметничког стваралаштва	14.725.725	0,4%	14.672.895	52.830
	0003	Унапређење система очувања и представљања културно-историјског наслеђа	2.000			2.000
	0004	Остваривање и унапређење јавног интереса у области јавног информисања	29.400.000	0,8%	29.249.889	150.111
	4001	Пројекат Центра за културу - Смедеревска јесен	10.000.000	0,3%	9.335.335	664.665
	4002	Пројекат Центра за културу - Позоришни фестивал Театар у Тврђави	5.969.325	0,2%	5.968.324	1.001
	4003	Пројекат Центра за културу - Културно лето	1.000.000	0,03%	924.558	75.442
	4004	Пројекат Центра за културу - Позоришни фестивал "Нушићеви дани"	8.800.000	0,2%	8.635.011	164.989
	4005	Пројекат Центра за културу - Ликовна колонија графике	300.000	0,01%	236.703	63.297
	4006	Пројекат Центра за културу - Светосавске свечаности	1.480.000	0,04%	1.475.473	4.527
	4007	Пројекат Центра за културу - Дунав филм фест	6.300.000	0,2%	6.284.096	15.904
	4008	Пројекат Центра за културу - Тврђава музике	1.000.000	0,03%	960.833	39.167
	4009	Пројекат Центра за културу - Витешки турнир	5.000.000	0,1%	2.982.652	2.017.348
	4010	Пројекат Музеја - Постављање мрежног окружења и система за трајно чување података у Музеју у Смедереву	1.300.000	0,03%	1.294.692	5.308

	7001	Пројекат Регионалног завода за заштиту споменика културе - Конзерваторско рестаураторски радови на санацији и конзервацији надземног дела Куле 11 Смедеревске тврђаве	21.900.000	0,6%	120.000	21.780.000
	7002	Пројекат Регионалног завода за заштиту споменика културе: Трећа фаза заштитних истраживања у сектору Варошке капије 1 Смедеревске тврђаве	2.500.000	0,064%	2.496.759	3.241
	7003	Пројекат Регионалног завода за заштиту споменика културе - Конзерваторско рестаураторски радови на санацији, конзервацији и презентацији цркве Свете Тројице у Церовцу-санација фасаде	5.500.000	0,1%	4.734.402	765.598
	7004	Пројекат Музеја - Руска уметност у Смедеревском музеју: конзервација, рестаурација слика и икона - 3. фаза	400.000	0,0%	400.000	
	7005	Пројекат Музеја - Осавремењивање збирке Градске галерије савремене уметности Смедерево делима афирмисаних уметника	590.000	0,0%	590.000	
	7006	Пројекат Музеја - Смедеревски зборник број 7	687.000	0,0%	686.096	904
1301		**Програм 14. Развој спорта и омладине**	**291.597.317**	7,5%	**277.375.235**	**14.222.082**
	0001	Подршка локалним спортским организацијама, удружењима и савезима	226.352.536	5,8%	213.193.973	13.158.563
	0002	Подршка предшколском и школском спорту	16.900.000	0,4%	15.953.486	946.514
	0004	Функционисање локалних спортских установа	48.244.781	1,2%	48.227.776	17.005
	0005	Спровођење омладинске политике	100.000			100.000
0602		**Програм 15. Опште услуге локалне самоуправе**	**681.452.586**	17,5%	**569.007.585**	**112.445.001**
	0001	Функционисање локалне самоуправе и	588.468.463	15,1%	520.551.670	67.916.793

		градских општина				
	0002	Функционисање месних заједница	46.404.419	1,2%	18.976.211	27.428.208
	0003	Сервисирање јавног дуга	5.968.500	0,2%	5.966.655	1.845
	0004	Градско правобранилаштво	16.776.340	0,4%	14.242.226	2.534.114
	0009	Текућа буџетска резерва	5.704.107	0,1%		5.704.107
	0010	Стална буџетска резерва	895.200	0,0%		895.200
	0014	Управљање у ванредним ситуацијама	15.086.557	0,4%	7.572.071	7.514.486
	4001	Пројекат ЈП Дирекција за изградњу, урбанизам и грађевинско земљиште Смедерево у ликвидацији	7.000			7.000
	4002	Пројекат Туристичка организација града Смедерева у ликвидацији	2.142.000	0,05%	1.698.752	443.248
2101		**Програм 16. Политички систем локалне самоуправе**	**59.737.740**	1,5%	**55.243.609**	**4.494.131**
	0001	Функционисање Скупштине	41.304.831	1,1%	38.564.996	2.739.835
	0002	Функционисање извршних органа	18.432.909	0,5%	16.678.613	1.754.296
0501		**Програм 17. Енергетска ефикасност и обновљиви извори енергије**	**6.200.000**	0,16%		**6.200.000**
	0001	Енергетски менаџмент	6.200.000	0,16%		6.200.000
		УКУПНИ ПРОГРАМСКИ ЈАВНИ РАСХОДИ И ИЗДАЦИ	**3.895.405.118**	**100,0%**	**3.492.053.975**	**403.351.143**

Раздео: 1
Корисник: 09680 ГРАД СМЕДЕРЕВО - СКУПШТИНА ГРАДА

Биланс извршења финансијског плана корисника

Шифра програма	Шифра програмске активности /пројекта	Назив програма / програмске активности / пројекта	Усвојен буџет за 2021. годину	Текући буџет за 2021. годину	Извршење у 2021. години	Проценат извршења у односу на текући буџет
2101	0001	Политички систем локалне самоуправе/Функционисање Скупштине	39.133.393	41.304.831	38.564.996	93,37%
		УКУПНО	39.133.393	41.304.831	38.564.996	93,37%

Програм 16: 2101- Политички систем локалне самоуправе
Сектор: Политички систем
Одговорно лице: Весна Киш Костић

Опис програма: Обављање основних функција изборних органа локалне самоуправе
Образложење спровођења програма у години извештавања:
У оквиру **Раздела 1 – Скупштина града -** Одлуком о буџету града Смедерева за 2021. годину („Службени лист града Смедерева“, број 18/2020, 5/2021 и 6/2021) планирана су средства у укупном износу од **41.304.831** динара. У буџетској 2021. години утрошена су буџетска средства у износу од **38.564.996** динара, односно **93,37%** годишњег плана.

Програмска активност: 0001- Функционисање Скупштине
Одговорно лице: Весна Киш Костић
Опис програмске активности: Функционисање Скупштине
Образложење спровођења програмске активности у години извештавања:
Програм 16: Политички систем локалне самоуправе, програмска класификација 2101-0001 – Функционисање Скупштине, **функција 111** - Извршни и законодавни органи у наведеном периоду утрошена су средства у укупном износу од **35.248.346** динара за следеће намене:

- плате, додатке и накнаде запослених (зараде) за председника Скупштине, заменика председника Скупштине, секретара Скупштине града и главног урбанисту од чега се део средстава односи на плате по Закону по истеку мандата у укупном износу од 6.969.694 динара,
- социјалне доприносе на терет послодавца и социјална давања у укупном износу од 1.381.150 динара,
- накнаде трошкова за запослене-превоз на посао и са посла у износу од 73.378 динара,
- услуге по уговору укупно је утрошено 26.824.124 динара - за одборнички додатак износ од 26.108.496 динара, а односи се на месечне накнаде одборницима за период од децембра 2020. године закључно са новембром 2021. године, за исплату Савета – радних тела Скупштине града Смедерева износ од 612.573 динара и износ од 103.055 динара на име исплате накнаде за рад са припадајућим порезима и доприносима члановима Градске изборне комисије, у складу са Одлуком о накнади за рад у Градској изборној комисији, број 013-31/2020 од 14.05.2020. године.

У оквиру поменутог програма 16, за **функцију 160** – Опште јавне услуге некласификоване на другом месту извршена су буџетска средства у износу од **3.316.650** динара, а односе се на:

-финансирање редовног рада политичких субјеката по члану 16. Закона о финансирању политичких активности („Службени гласник Републике Србије“, број 43/2011, 123/2014 и 88/2019) у износу од 3.316.650 динара.

Назив циља програмске активности/пројекта	Функционисање локалне СКУПШТИНЕ		
Назив индикатора	Базна вредност 2020. години	Циљна вредност у 2021. години	Остварена вредност у 2021. години
Број усвојених-донетих аката	229	200	219
Број седница Скупштине	5	6	7
Број седница сталних радних тела	6	40	46
Укупан број одборника/број жена одборница/ број мушкараца одборника	70 одборника, од тога 27 жена и 43	70 одборника, од тога 27 жена и 43 мушкарца	70 одборника, од тога 28 жена и 42

	мушкарца		мушкарца
Извор верификације	Записници са седница Скупштине		

Раздео: 2
Корисник: 09681 ГРАД СМЕДЕРЕВО - ГРАДОНАЧЕЛНИК

Биланс извршења финансијског плана корисника

Шифра програма	Шифра програмске активности /пројекта	Назив програма / програмске активности / пројекта	Усвојен буџет за 2021. годину	Текући буџет за 2021. годину	Извршење у 2021. години	Проценат извршења у односу на текући буџет
2101	0001	Политички систем локалне самоуправе/функционисање извршних органа	7.402.850	9.051.909	8.282.897	91,50%
		УКУПНО	7.402.850	9.051.909	8.282.897	91,50%

Програм 16: 2101- Политички систем локалне самоуправе
Сектор: Политички систем
Одговорно лице: градоначелник града Смедерева Јован Беч
Опис програма: Обављање основних функција изборних органа локалне самоуправе
Образложење спровођења програма у години извештавања:
У оквиру **РАЗДЕЛА 2 - ГРАДОНАЧЕЛНИК -** Одлуком о буџету града Смедерева за 2021. годину („Службени лист града Смедерева“, број 18/2020, 5/2021 и 6/2021) планирана су средства у износу од **9.051.909** динара. Укупно утрошена средства за буџетску 2021. годину износе **8.282.897** динара, односно **91,50%** годишњег плана.

Програмска активност: 0001- Функционисање извршних органа
Одговорно лице: градоначелник града Смедерева Јован Беч
Опис програмске активности: Функционисање извршних органа
Образложење спровођења програмске активности у години извештавања:
Програм 16: Политички систем локалне самоуправе, програмска класификација 2101-0002 – Функционисање извршних органа, **функција 111** - Извршни и законодавни органи у наведеном периоду утрошена су средства у укупном износу од **8.282.897** динара за следеће намене:

- плате, додатке и накнаде запослених (зараде) за градоначелника града Смедерева и заменицу градоначелника града Смедерева износ од 3.736.178 динара,
- социјалне доприносе на терет послодавца и социјална давања у износу од 722.115 динара,
- услуге по уговору у износу од 3.824.604 динара од чега за поклоне (Златни кључић за Смедеревску песничку јесен) износ од 139.955 динара и за накнаду за саветнице градоначелника града Смедерева у износу од 3.684.649 динара.

Назив циља програмске активности/пројекта	Функционисање извршних органа ГРАДОНАЧЕЛНИК		
Назив индикатора	Базна вредност 2020. години	Циљна вредност у 2021. години	Остварена вредност у 2021. години

Број донетих аката	1.218	1.800	957
извор верификације	Попис свих аката донетих од стране градоначелника		

Раздео: 3
Корисник: 09682 ГРАД СМЕДЕРЕВО - ГРАДСКО ВЕЋЕ

Биланс извршења финансијског плана корисника

Шифра програма	Шифра програмске активности /пројекта	Назив програма / програмске активности / пројекта	Усвојен буџет за 2021. годину	Текући буџет за 2021. годину	Извршење у 2021. години	Проценат извршења у односу на текући буџет
2101	0002	Политички систем локалне самоуправе/ Функционисање извршних органа	8.950.000	9.381.000	8.395.716	89,50%
		УКУПНО	8.950.000	9.381.000	8.395.716	89,50%

Програм 16: 2101- Политички систем локалне самоуправе
Сектор: Политички систем
Одговорно лице: градоначелник града Смедерева Јован Беч
Опис програма: Обављање основних функција изборних органа локалне власти
Образложење спровођења програма у години извештавања:
У оквиру **Раздела 3 – Градско веће** - Одлуком о буџету града Смедерева за 2021. годину („Службени лист града Смедерева“, број 18/2020, 5/2021 и 6/2021) планирана су средства у износу од **9.381.000** динара. У буџетској 2021. години утрошена су средства у укупном износу од **8.395.716** динара, односно **89,50%** годишњег плана.

Програмска активност: 0002- Функционисање извршних органа
Одговорно лице: градоначелник града Смедерева Јован Беч
Опис програмске активности: Функционисање извршних органа
Образложење спровођења програмске активности у години извештавања:
Програм 16: Политички систем локалне самоуправе, програмска класификација 2101-0002 – Функционисање извршних органа, **функција 111** - Извршни и законодавни органи у наведеном периоду утрошена су средства у укупном износу од **8.395.716** динара за следеће намене:

-накнаде члановима Градског већа града Смедерева износ од 8.395.716 динара за месечну накнаду за период од децембра 2020. године закључно са новембром 2021. године

Назив циља програмске активности/пројекта	Функционисање ГРАДСКОГ ВЕЋА		
Назив индикатора	Базна вредност у 2020. години	Циљна вредност у 2021. години	Остварена вредност у 2021. години
Број седница извршних органа	30	50	45
Број донетих аката	606	600	605
Укупан број чланова већа/ број жена чланица већа/ број	Веће: градоначелник,	Веће: градоначелник,	Веће: градоначелник,

мушкараца чланова већа	заменица градоначелника и 10 чланова Већа, од тога 3 жене и 7 мушкарца	заменица градоначелника и 10 чланова Већа, од тога 3 жене и 7 мушкарца	заменица градоначелника и 10 чланова Већа, од тога 2 жене и 8 мушкарца
Извор верификације	Записници са седница Градског већа		

Раздео: 4
Корисник: 07104 ГРАДСКА УПРАВА ГРАДА СМЕДЕРЕВА

Биланс извршења финансијског плана корисника

Шифра програма	Шифра програмске активности /пројекта	Назив програма / програмске активности / пројекта	Усвојен буџет за 2021. годину	Текући буџет за 2021. годину	Извршење у 2021. години	Проценат извршења у односу на текући буџет
0602	0001	Градска управа	3.800.253.258	3.818.891.038	3.422.568.140	89,62%
		УКУПНО	3.800.253.258	3.818.891.038	3.422.568.140	89,62%

Програм 15: 2101-Опште услуге локалне самоуправе
Сектор: Опште услуге јавне управе
Одговорно лице: начелник Градске управе града Смедерева Милко Мишковић
Опис програма: Обављање општих услуга локалне самоуправе
Образложење спровођења програма у години извештавања:
У оквиру **РАЗДЕЛА 4** – **ГРАДСКА УПРАВА-** Одлуком о буџету града Смедерева за 2021. годину („Службени лист града Смедерева“, број 18/2020, 5/2021 и 6/2021) планирана су средства у износу од **3.818.891.038** динара. Укупно утрошена средства за буџетску 2021. годину износе **3.422.568.140** динара, односно **89,62%** годишњег плана.

Образложење спровођења програмске активности у години извештавања:
Програм 15: Опште услуге локалне самоуправе **РАЗДЕО 4 – ГРАДСКА УПРАВА** - финансирање Градске управе, јавних служби, комуналне делатности, унапређења привредног амбијента, развоја пољопривреде, за реализацију локалних инфраструктурних објеката, месних заједница (градских и сеоских), за заштиту животне средине, као и за финансирање осталих намена на локалном нивоу.

Раздео: 4
Корисник: 07149 – **ПРЕДШКОЛСКА УСТАНОВА "НАША РАДОСТ" СМЕДЕРЕВО**

Биланс извршења финансијског плана корисника

Опис програмске активности: Функционисање општих услуга јавне управе

Шифра програма	Шифра програмске активности /пројекта	Назив програма / програмске активности / пројекта	Усвојен буџет за 2021. годину	Текући буџет за 2021. годину	Извршење у 2021. години	Проценат извршења у односу на текући буџет
2001		Програм 8: Предшколско васпитање и образовање	492.768.007	498.359.305	483.202.793	96,96%
	2001-0001	Програмска активност: Функционисање и остваривање предшколског васпитања и образовања	492.768.007	498.359.305	483.202.793	96,96%
		УКУПНО	492.768.007	498.359.305	483.202.793	96,96%

Програм 8: 2001-Предшколско васпитање и образовање
Сектор: Образовање
Одговорно лице: директор Предшколске установе "Наша радост" Смедерево Мирјана Крстић
Опис програма: Омогућавање обухвата предшколске деце у вртићима
Образложење спровођења програма у години извештавања:

ГЛАВА 4.1 - ДРУШТВЕНА БРИГА О ДЕЦИ Одлуком о буџету града Смедерева за 2021. годину („Службени лист града Смедерева“, број 18/2020, 5/2021 и 6/2021) планирана су средства у износу од **498.359.305** динара. У периоду јануар-децембар 2021. године утрошена су средства у износу од **483.202.790** динара, односно **96,96%** од годишњег плана по следећој програмској класификацији и програму:

Извори средстава	Планирана средства за 2021. годину	Реализована средства у 2021. години	% реализације
01-средства буџета града	457.749.102	448.687.159	98,02%
07-средства Републике	37.358.265	31.263.696	83,69%
08-Добровољни трансфери	192.995	192.995	100%
13-пренета средства	3.058.943	3.058.943	100%
У к у п н о:	498.359.305	483.202.793	96,96%

Програмска активност 0001: Функционисање и остваривање предшколског васпитања и образовања
Одговорно лице: вд директора Предшколске установе "Наша радост" Смедерево Мирјана Крстић
Опис програмске активности: Омогућавање обухвата предшколске деце у вртићима

Образложење спровођења програмске активности у години извештавања:

ПРОГРАМ 8: Предшколско васпитање и образовање, Програмска класификација 2001-0001
Програмска активност 0001-Функционисање и остваривање предшколског васпитања и

образовања, Функција 911 – Предшколско образовање, у наведеном периоду утрошена су средства за следеће намене и то за:

- плате по основу цене рада у износу од 211.009.452 динара,

- додатак за рад ноћу у износу од 36.105 динара,
- додатак за време проведено на раду (минули рад) у износу од 16.567.704 динара,
- накнада зараде за време привремене спречености за рад до 30 дана услед болести у износу од 21.309.887 динара,
- накнада зараде за време одсуствовања са рада на дан празника који је нерадни дан, годишњег одмора, плаћеног одсуства, војне вежбе и одазивања на позив државног органа у износу од 36.579.501 динара,
- остали додаци и накнаде запосленима у износу од 11.188.042 динара,
- допринос за пензијско и инвалидско осиграње у износу од 34.119.431 динара,
- допринос за здравствено осигурање у износу од 15.297.286 динара,
- поклони за децу запослених у износу од 1.765.000 динара,
- превоз на посао и са посла (маркице) у износу од 2.219.492 динара,
- паркирање у износу од 2.210 динара,
- отпремнине приликом одласка у пензију у износу од 848.614 динара,
- помоћ у случају смрти запосленог или члана уже породице у износу од 1.181.664 динара,
- помоћ у медицинском лечењу запосленог или чл.уже породице у износу од 923.569 динара,
- накнада трошкова за превоз на посао и са посла у износу од 10.899.437 динара,
- јубиларне награде у износу 2.805.914 динара,
- трошкове платног промета у износу од 565.932 динара,
- трошкови банкарских услуга у износу од 428 динара,
- услуге за електричну енергију у износу од 5.254.750 динара,
- природни гас у износу од 349.148 динара,
- дрво-пелет у износу од 2.600.000 динара,
- лож уље у износу од 15.735.196 динара,
- централно грејање у износу од 6.405.611 динара,
- услуге водовода и канализације у износу од 2.329.094 динара,
- одвоз отпада у износу од 1.626.981 динара,
- телефон у износу од 464.718 динара,
- услуге мобилног телефона у износу од 265.181 динар,
- пошта у износу од 43.500 динара,
- услуге доставе у износу од 3.499 динара,
- осигурање зграда у износу од 74.353 динара,
- осигурање возила у износу од 92.484 динара,
- осигурање остале дугорочне имовине у износу од 40.067 динара,
- осигурање запослених у случају несреће на раду у износу од 242.982 динара,
- закуп нестамбеног простора у износу од 6.588.013 динара,
- трошкови исхране на службеном путу у износу од 149.290 динар,
- трошкови превоза на службеном путу у износу од 52.800 динара,
- трошкови смештаја на службеном путу у износу од 268.470 динара,
- превоз деце у износу од 1.400.630 динара,
- административне услуге у износу од 8.507 динара,
- услуге за одржавање софтвера у износу од 382.000 динара,
- котизација за семинаре у износу од 93.600 динара,
- издаци за стручне испите у износу од 240.000 динара,
- објављивање тендера и информативних огласа у износу 24.180 динара,

- медијске услуге радија и телевизије у износу од 291.000 динара,
- репрезентација у износу од 63.500 динара,
- поклони у износу од 4.880 динара,
- остале опште услуге у износу од 3.497.678 динара,
- услуге јавног здравства – инспекција и анализа у износу од 2.085.276 динара,
- остале специјализоване услуге у износу од 2.213.102 динара,
- столарски радови у износу од 1.314.318 динара,
- молерски радови у износу од 955.486 динара,
- радови на крову у износу од 698.040 динара,
- радови на водоводу и канализацији у износу од 1.367.855 динара,
- централно грејање у износу од 999.350 динара,
- електричне инсталације у износу од 765.071 динара,
- остале услуге и материјали за одржавање у износу од 2.991.547 динара,
- текуће поправке и одржавање осталих објеката у износу од 341.988 динара,
- механичке поправке у износу од 245.319 динара,
- остале поправке и одржавање опреме за саобраћај у износу од 79.669 динара,
- одржавање намештаја у износу од 22.200 динара,
- одржавање рачунарске опреме у износу од 105.981 динар,
- одржавање опреме за комуникацију у износу од 136.360 динара,
- одржавање опреме за домаћинство и угоститељство у износу од 416.806 динара,
- поправка уградне опреме у износу од 180.000 динара,
- остале поправке и одржавање у износу од 7.090 динара,
- текуће поправке и одржавање опреме за јавну безбедност у износу од 348.890 динара,
- текуће поправке и одржавање остале опреме у износу од 250.000 динара,
- канцеларијски материјал у износу од 481.850 динара,
- расходи за радну униформу у износу од 447.420 динара,
- стручна литература за редовне потребе запослених у износу од 214.300 динара,
- материјал за саобраћај(бензин) у износу од 851.246 динара,
- материјал за образовање и културу у износу од 661.393 динара,
- хемијска средства за чишћење у износу од 7.308.325 динар,
- намирнице за припремање хране у износу од 32.227.471 динар,
- потрошни материјал (посебне намене) у износу од 375.160 динар,
- алат и инвентар (инвентар, играчке) у износу од 1.625.457 динара,
- остале текуће дотације и трансфери (инвалиди) у износу од 779.579 динара,
- регистрација возила у износу од 14.537 динара,
- остали порези у износу од 9.229 динара,
- општинске таксе у износу од 7.654 динара,
- судске таксе у износу од 59.145 динара,
- новчане казне по решењу судова у износу од 1.758.492 динара,
- аутомобили (пројекат Корачајмо заједно) у износу од 1.198.460 динара,
- трошкови платног промета (пројекат Корачајмо заједно) у износу од 321 динар,
- намештај у износу од 1.463.661 динар,
- уградна опрема у износу од 233.490 динара,
- рачунарска опрема у износу од 795.070 динара,
- штампачи у износу од 238.471 динар,
- опрема за домаћинство и угоститељство у износу од 284.508 динара,
- опрема за образовање у износу од 637.926 динара и
- механичка опрема у износу од 93.500 динара.

Образложење спровођења програмске активности у 2021. години

У децембру 2021. године у ПУ „Наша радост“ Смедерево у 140 васпитних група уписано је 2.938 детета. Услед пандемије изазване вирусом Ковид 19, Установа је за актуелну радну годину предвидела 3 модела функционисања:

- рад Установе у пуном капацитету
- рад Установе у ограниченом капацитету (актуелни модел)
- прекид остваривања непосредног рада са децом у одређеном временском периоду

У 2021. години Установа је васпитно-образовни рад организовала према првом моделу. Циљеви и задаци предвиђени Годишњим планом рада Установе, Предшколским програмом и Развојним планом, делимично су остварени. Примарне активности у 2021. години биле су усмерене на активности:

- у вези са очувањем здравља и безбедности људи,
- подршке породицама са децом предшколског узраста и
- подршке професионалном повезивању, умрежавању и размени искустава практичара.

Активности у свакој од ових категорија посебно су разрађене *Планом активности током трајања епидемије изазване вирусом Ковид 19.*

У оквиру активности у вези са очувањем здравља и безбедности људи праћене су све препоруке надлежних органа и спровођене мере и активности у циљу спречавања, ширења и заштите безбедности корисника услуга Предшколске установе као и запослених.
Подршка породицама са децом предшколског узраста остваривана је на различите начине. У ту сврху активирани су и развијани доступни и безбедни канали комуникације (сајт ПУ „Наша радост“ Смедерево, вибер и мејл групе, различити дигитални алати...).

Имајући у виду чињеницу да је током првих осам месеци 2021. године Установа функционисала у ограниченом капацитету неке од планираних активности нису реализоване. Породицама, чија су деца остајала у породичном контексту пружана је подршка у складу са исказаним степеном мотивисаности и могућности за онлајн комуникацију и размену. Значајна подршка породицама остваривана је у оквиру рада породичног саветовалишта Породични кутак.

ЦИЉЕВИ	ИНДИКАТОРИ	Вредност у базној 2020. години	Циљна вредност у 2021. години	Реализована вредност у 2021. години
Повећање обухвата деце предшколским васпитањем и образовањем	Број деце која су уписана у предшколску установу	2.925	2.978	2.938
	Проценат уписане деце у односу на број укупно пријављене деце	52,5%	55%	60%
	Број уписаних група деце	140	150	140
Обезбеђени адекватни услови за васпитно образовни рад са децом уз повећан обухват	Број објеката Вртића	10	12	10
	Од којих су новоотворени објекти	2	2	2
Извор верификације: Годишњи план рада Установе				

ПУ „Наша радост“ Смедерево укључена је као један од партнера у Пројекат Министарства просвете науке и технолошког развоја Републике Србије и града Смедерева кроз Инклузивно предшколско васпитање и образовање под слоганом „Корачајмо заједно“, од октобра месеца 2019. године. Активности на реализацији пројекта реализоване су у првих шест месеци 2021. године. Циљ Пројекта је унапређење доступности предшколских услуга за децу из осетљивих друштвених група, обезбеђивање подршке породицама за развој родитељских компетенција и препознавање значаја стимулације раног развоја деце кроз игру и учење. То се остваривало кроз краће диверсификоване програме у институцијама културе у Смедереву, за 10 деце из насеља Кривак узраста 3-5,5 година, и едукацијом родитеља те деце, као и родитеља 10 деце из Вранова која су била укључена у вртићку групу на 4 сата. Едукација родитеља се реализовала кроз радионичарски рад.

Проценат уписане деце у односу на број укупно пријављене деце, и у базној години, промењен је у односу на табеле и податке који су до сада слати и усклађен са најновијим подацима о броју деце по подацима из Матичне службе града Смедерева од септембра 2021. године.

Раздео:4
Корисник: 80661 – **РЕГИОНАЛНИ ЦЕНТАР ЗА ПРОФЕСИОНАЛНИ РАЗВОЈ ЗАПОСЛЕНИХ У ОБРАЗОВАЊУ СМЕДЕРЕВО**

Биланс извршења финансијског плана корисника

Шифра програма	Шифра програмске активности /пројекта	Назив програма / програмске активности / пројекта	Усвојен буџет за 2021. годину	Текући буџет за 2021. годину	Извршење у 2021. години	Проценат извршења у односу на текући буџет
2003		Програм 10: Средње образовање и васпитање	20.966.700	20.152.140	16.366.615	81,21%

	2003-0003	Програмска активност: Функционисање установа за стручно усавршавање	20.966.700	20.152.140	16.366.615	81,21%
		УКУПНО	20.966.700	20.152.140	16.366.615	81,21%

Програм: 10
Сектор: Средње образовање и васпитање
Програмска активност: 2003-0003 –Функционисање установа за стручно усавршавање запослених
Функција: 950-Образовање које није дефинисано нивоом
Одговорно лице: вд директора Регионалног центра Љиљана Животић- Живановић
Опис програма: Функционисање установа за стручно усавршавање запослених

ГЛАВА 4.2 - РЕГИОНАЛНИ ЦЕНТАР ЗА ПРОФЕСИОНАЛНИ РАЗВОЈ ЗАПОСЛЕНИХ У ОБРАЗОВАЊУ Одлуком о буџету града Смедерева за 2021. годину („Службени лист града Смедерева“, број 18/2020, 5/2021 и 6/2021) планирана су средства у износу од **20.152.140** динара. У периоду јануар – децембар 2021. године утрошена су средства у износу од **16.366.615** динара, односно **81,21%** од годишњег плана по следећој програмској класификацији и програму:

Опис програмске активности: Организација различитих облика обука (семинара, трибина, дискусија, конгреса, презентација, округлих столова и других видова едукације) за просветне раднике као и за запослене у другим делатностима са коришћењем смештајних капацитета

Образложење спровођења програмске активности у години извештавања:

ПРОГРАМ 10: **Средње образовање и васпитање**, Програмска класификација 2003; Програмска активност 0003-Функционисање установа за стручно усавршавање запослених, функција 950 - Образовање које није дефинисано нивоом, у наведеном периоду утрошена су средства за следеће намене и по изворима (01-средства из Буџета, 07- средства Републике, средства ЦПН-а и 13- пренета наменска средства из претходне године) и то:

Извори средстава	Планирана средства за 2021. годину	Реализована средства у 2021. години	% реализације
01-средства Буџета	19.566.225	15.915.759	81,34%
07-средства Републике	276.500	141.714	51,25%
13-пренета средства	309.415	309.142	99,91%
У к у п н о:	20.152.140	16.366.615	81,21%

1. Средства буџета Града Смедерева- извор 01:

- плате по основу цене рада у износу од 6.911.251 динара,

- додатак за рад на дан државног и верског празника у износу од 53.368 динара ,
- додатке за време проведено на раду (минули рад) у износу од 634.901 динара,
- накнаде зарада за време привремене спречености за рад до 30 дана услед болести у износу од 181.993 динара,
- накнаде зарада за време одсуствовања са рада на дан празника који је нерадни дан, годишњег одмора, плаћеног одсуства, војне вежбе и одазивања на позив државног органа у узносу од 1.171.140 динара,
- доприносе за пензијско и инвалидско осигурање у износу од 1.059.587 динара,
- доприносе за здравствено осигурање у износу од 477.637 динара,
- поклони за децу запослених у износу од 50.500 динара
- помоћ у случају смрти запосленог или члана уже породице у износу од 70.696 динара,
- накнаде трошкова за превоз на посао и са посла у износу од 383.400 динара,
- јубиларне награде запосленима у износу од 345.099 динара,
- трошкове платног промета у износу од 23.280 динара,
- услуге водовода и канализације у износу од 105.222 динара,
- одвоз отпада у износу од 149.860 динара,
- услуге чишћења – ЈП градско стамбено предузеће у износу од 1.098.317 динара,
- телефоне,телекс, телефакс у износу од 29.041 динара,
- интернет и слично у износу од 87.963 динара,
- услуге мобилног телефона у износу од 146.702 динара,
- пошту у износу од 12.000 динара,
- осигурање возила у износу од 8.033 динара,
- осигурање опреме у износу од 20.762 динара,
- осигурање запослених у случају несреће на раду у износу од 12.998 динара,
- здравстено осигурање запослених у износу од 20.553 динара,
- трошкови дневница на службеном путу у износу од 23.477 динара,
- накнада за употребу сопственог возила у износу од 25.000 динара,
- остали трошкови на службеном путу у износу од 5.380 динара,
- административне услуге у износу од 12.070 динара,
- услуге за одржавање софтвера у износу од 32.155 динара,
- услуге одржавања рачунара у износу од 99.970 динара,
- остали издаци за стручно образовање у износу од 38.593 динара,
- услуге штампе у износу од 23.528 динара,
- услуге информисања јавности - сајт и др. у износу од 211.720 динара,
- правно заступање пред домаћим судовима у износу од 45.000 динара,
- остале стручне услуге у износу од 75.900 динара,
- угоститељске услуге у износу од 112.030 динара,
- репрезентација у износу од 66.100 динара,
- остале опште услуге - реализације семинара и друго у износу од 1.121.164 динара,
- остале специјализоване услуге у износу од 49.200 динара,
- молерски радови у износу од 144.329 динара,
- радови на водоводу и канализацији у износу од 25.648 динара,
- централно грејање у износу од 2.958 динара,
- електричне инсталације у износу од 19.900 динара,
- остале услуге и материјали у износу од 88.171 динара,
- одржавање намештаја у износу од 15.723 динара,
- рачунарску опрему у износу од 16.622 динара,
- биротехничку опрему у износу од 19.936 динара,
- опрема за домаћинство и угоститељство у износу од 9.010 динара,
- канцеларијски материјал у износу од 69.136 динара,
- расходи за радну униформу у износу од 36.854 динара,

- набавка бензина у износу од 35.998 динара,
- материјали за образовање у износу од 5.187 динара,
- хемијска средства за чишћење у износу од 43.125 динара,
- храну у износу од 33.540 динара,
- пића у износу од 115.903 динара,
- остали материјали за посебне намене у износу од 123.402 динара,
- маске и рукавице у износу од 5.500 динара,
- регистрација возила у износу од 6.094 динара,
- судска такса у износу од 190 динара,
- набавка уградне опреме у износу од 19.159 динара,
- рачунарска опрема у износу од 14.994 динара,
- опрема за домаћинство у износу од 48.790 динара и
- штампачи, скенер у износу од 20.000 динара.

2. Средства Републике- извор 07 (Средства Центра за промоцију науке):

- накнада за употребу сопственог возила у износу од 3.001 динара,
- остали трошкови на службеном путу у износу од 1.600 динара,
- услуге штампе у износу од 4.000 динара,
- остале стручне услуге у износу од 44.872 динара,
- поклони у износу од 2.430 динар,
- услуге образовања у износу од 48.382 динара,
- канцеларијски материјал у износу од 10.842 динара,
- набавка бензина у износу од 5.228 динара,
- материјали за образовање у износу од 7.896 динара,
- остали материјали за посебне намене у износу од 4.563 динара и
- опрема за науку у износу од 8.900 динара.

3. Средства из извора 13-пренета наменска средства из претходне године:

- трошкове платног промета у износу од 529 динара,
- накнада за употребу сопственог возила у износу од 7.920 динара,
- остали трошкови на службеном путу у износу од 1.680 динара,
- услуге информисања јавности - сајт и др. у износу од 15.723 динара,
- поклони у износу од 4.000 динара,
- остале опште услуге - реализације семинара и друго у износу од 101.168 динара,
- канцеларијски материјал у износу од 31.488 динара,
- набавка бензина у износу од 8.000 динара,
- материјали за образовање у износу од 9.934 динара,
- текући трансфери нивоу републике у износу од 88.000 динара,
- штампачи, скенер у износу од 16.460 динара и
- опрема за науку у износу од 24.240 динара.

Образложење спровођења програмске активности за 12 месеци 2021. године:

У периоду јануар-децембар 2021. године реализовано је укупно 11 семинара. Реализован је онлајн семинар „Са стресом је лако ако знаш како“ 14.03.2021. године., онлајн семинар „Дуално образовање-учење кроз рад“ 30.05.2021. године , 5 циклуса акредитованог онлајн семинара преко Центра „Подршка ученику кроз индивидуализацију и пројектни рад у настави математике“ аутора и реализатора Мирјане Кокерић, одржан је семинар у Регионалном центру Смедерево „Обука за наставу грађанског васпитања“ 26.06.2021. године, семинар у организацији Регионалног центра „Коришћење рачунара за

примену ефективније наставе“ 18.09.2021. године, Семинар 2 групе у сарадњи са Друштвом за српски језик и књижевност Подунавског округа еминентних предавача „Ка савременој настави српског језика и књижевности 2“ 25.09.2021. године

У извештајном периоду укупно је одржано 156 различитих облика едукација и састанака. Реализоване су следеће активности: радионице у Научном клубу (15), реализована су 3 одобрана пројекта преко Центра за промоцију науке и то: „У земљином комшилуку“ 22. 10.2021. године у сарадњи са НК из Рановца, Пројекат „Ко је јурио Гагарина“ завршна радионца 2.12.2021. године у сарадњи са НК из Кикинде, као и Пројекат „Ванвременски људи“ 13.12.2021. године у сарадњи са НК из Лесковца, реализована је акредитована онлајн трибина у сарадњи са ЦСУ из Крагујевца на тему „Успешна професионална заједница учења као носилац промене у предшколској установи и школи“ 13.11.2021. године, 3 термина консултативне наставе са Високом пословном школом из Крушевца, сарадња са Агенцијом за безбедност саобраћаја уз промоцију и обучавање (6 циклуса обуке у трајању од по 14 дана), трибина и предавање у организацији Савета за безбедност саобраћаја „Смедерево као пример добре праксе у области безбедности саобраћаја 05.02.2021. год, Обука Агенције за безбедност саобраћаја која је реализована 26.10.2021. год, Предавање „Обука службеника из институција и организација задужених за безбедност саобраћаја на локалном нивоу о питањима управљања безбедношћу путне инфраструктуре-РИСМ 11.10.2021. год, презентација „Виртуелног саобраћајног полигона“ испоручиоца опреме и представника свих основних школа за обуку ВР наочара за ученике првог и другог разреда основних школа на територији града Смедерева, те је спроведена и наведена презентација за ученике ОШ „Димитрије Давидовић“ за 9 група у Центру у периоду од 13.12. до 21.12. 2021. године. Настављена је сарадња са Националном академијом за јавну управу по добијеној акредитацији и праћење бројних обука од стране запослених у Центру, тестирања Националне службе запошљавања за кадрове у образовању и друге обуке (18 термина), курсеви словеначког језика (21 термин раздвојени у 2 групе), као и реализација радионице за децу удружења Словенаца „Мартин Крпан“ из Смедерева 16.10.2021. године, састанци подружница стручних сарадника који су имали интензиван рад и одржано је 9 састанака, предавање за оспособљавање запослених и полагање стручног испита из области заштите од пожара (27 термина) које је спроводило Добровољно ватрогасно друштво Смедерево, извршено је предавање за недоумице у примени Новог закона о јавним набавкама путем вебинара и праћењем у просторијама Центра, организована је завршна конференција пројекта „Роминк-инклузија младих Рома на тржиште рада и у заједницу“ 01.03.2021, Седница Парламента привредника Регионалне привредне коморе Браничевског и Подунавског управног одбора 14.05.2021, Основна обука за рад на ЦНЦ машинама у сарадњи са Техничком школом и школом из Лебана у трајању од 3 дана (21.-23.05.2021). У организацији Архива Смедерево у Центру одржана је и снимана конференција „Осамдесет година од експлозије муниције у Смедеревској тврђави“ 05.06.2021. , одржан је научни скуп „Дунав-мост који спаја културе“ 22.10.2021. године, одржана су 2 термина стручног саветовања у организацији Архива Смедерева за ствараоце и имаоце архивске грађе и документарног материјала 15.12.2021. године, као и саветовање стручних лица запослених на заштити архивски грађе 17.12.2021. године. Одржан је свечани скуп подружнице за српски језик и књижевност „Снагом знања до звезда и бескраја“ 11.06.2021., одржан је састанак за спровођење завршног испита за ученике основних школа 15.06.2021., састанак Школске управе са директорима школа и предшколске установе 30.08.2021. године, одржан је Актив директора и стручних сарадника предшколских установа Подунавског и Браничевског округа 14.10.2021. год, Скупштина удружења „Чигра“ 15.10.2021. год, припрема за међународно такмичење Економско-трговинске школе 21.09.2021. године

, медицинска едукација фармацеута и фармацеутских техничара 14.09.2021. године, састанци привредних субјеката из нашег града, активности Ротари клуба и сарадња са образовним институцијама-додела награда средњошколцима и расподела дронова школама

као и друге активности. У периоду 26-28.04.2021 у Врњачкој бањи у организацији Мреже РЦ и ЦСУ одржана је пета конференција „Актуелности у образовном систему Републике Србије 3“, као и Скупштина Мреже у јуну месецу, док своје активности Регионални центар реализује и одржавањем седница Управног и Надзорног одбора, као и састанака Мреже РЦ и ЦСУ и састанцима са представницима Центра за промоцију науке из Београда. У задњем тромесечју поред наведеног одржана је Скупштине синдиката Пошта Србије, Обука о међусекторској сарадњи у превенцији, перцепцији и реаговању на злоупотребу дечјег рада 9.11.2021. године у организацији Међународне организације рада, у сарадњи са Градом Смедеревом организован је Округли сто о дискриминацији старијих грађана уз присуство Повереника за заштиту равноправности Бранкице Јанковић 29.11.2021. године где је повереник у сарадњи са Популационим фондом УН представио Посебан извештај о дискриминацији старијих грађана, као и приказ Истраживања о положају старијих жена и њиховом учешћу у политичком и јавном животу у Србији које је реализовало удружење Грађана „Снага пријатељства“ Amity , састанак Радне групе за координацију републичких инспекција ради примене мера за сузбијање вируса Ковид 19 и начелника 6 управних округа 2.12.2021. год, Скупштина Асоцијације спортских центара Србије 14.12.2021. године, Састанак СИНОСА и представника локалних медија о изради медијске стратегије 16.12.2021. године, Инфо сесија ЕУ-ПРО Плус програма о јавном позиву за унапређење локалне инфраструктуре 23.12.2021. год, као и други састанци привредника и удружења са територије Града Смедерева.

Значајне активности се спроводе преко Научног клуба Смедерево који је обележио 5 година рада, а потписан је маја месеца 2021. године Меморандум о сарадњи за наредни петогодишњи период.

У току јануара и марта (22.јануар/03.март, 2021.године) одржан је Вебинар о научној комуникацији у организацији Центра за промоцију науке, као део активности пројекта SySTEM 2020, који финансира Европска комисија у оквиру Horizon 2020 Програма за истраживање и иновационе делатности.

Научни клуб Смедерево учествовао је на Јавном позиву Центра за промоцију науке, Београд, за доделу средстава за реализацију пројеката промоције и популаризације науке у 2021. години, од 06.04.2021. до 23.04.2021. године. У сарадњи са НК Кикинда, НК Смедерево је учествовати и одобрен је пројекат „Ко је јурио Гагарина?“

Научни клуб Смедерево учествовао је и на Јавном позиву Центра за промоцију науке, Београд, за доделу средстава за Годишњи програм Научног клуба Смедерево за 2021/2022. годину. Годишњи програм Научног клуба Смедерево за 2021/2022. годину одобрен је од стране Центра за промоцију науке. Листа Годишњег програма садржи 6 пројеката, који ће бити реализовани у периоду од 01.09. 2021. до 01. 09. 2022. године:

1. Причање математичке приче, аутори и реализатори: Мирјана Кокерић, Горан Тирнанић.
2. Научна чајанка, аутори и реализатори: Марина Златановић, Илија Цвијетић.
3. Средњовековно скривено благо, аутори и реализатори: Марина Златановић, ИлијаЦвијетић.
4. Чувај, рециклирај, употреби, аутори и реализатори: Виолета Станимировић, Војислав Дељански, Миљан Илић, Наташа Голубовић.
5. Уплитање, преплитање, аутор и реализатор: Слађана Доброта
6. Мали градитељи, аутор и реализатор: Слађана Доброта

Манифестација „Мај месец математике“, одржана је од 10.05.2021. до 07.06.2021. године, у оквиру које су реализоване радионице:

1. Цртање математике, 26.05.2021.; 03.06.2021.;07.06.2021. године
2. Доношење одлука и математика, 20.05.2021. године
3. Математичке игре, 13.05.2021. године, и
4. Занимљива физика - примене у техници, 13.05.2021.; 20.05.2021.; 23.05.2021. године.

Научни клуб Смедерево учествовао је у Јавном позиву Министарства просвете, науке и технолошког развоја, од 04.06. до 18.06.2021.године, за избор организатора, реализатора и програма стручног усавршавања од јавног интереса у 2021. години.
Регионални Центар Смедерево аплицирао је у Јавном позиву са 3 пројекта:
1. Програм обуке наставника за реализацију пројеката и радионица у области васпитног рада аутори и реализатори: Мирјана Кокерић, Бранка Ранисављевић, Синиша Ћулафић, Вишња Васиљевић
2. Филм и филмска анимација као иновативно дидактичко средство у курикулуму, аутори и реализатори: Вито Петровић, Драгана Живковић Скокић
3. Кад си здрав, све можеш, аутори и реализатори: Биљана Тодоровић, Софиа Миленковић

Листа изабраних организатора, реализатора и програма стручног усавршавања је објављена на званичној интернет страници Министарства, али наши пројекти нису одобрени, јер је било много пријављених.

У оквиру одобреног годишњег програма рада Научног клуба за период септембар 2021.-септембар 2022. године за који је извршена уплата средстава на Буџет Града Смедерева у износу од 200.000 динара, одржано је 4 радионица пројекта „Научна чајанка“ и два предавања како је било предвиђено. Прва радионица и једно од предавања одржано је 27.09.2021. године. Аутори пројекта су Марина Златановић, наставник економске групе предмета у Економско-трговинској школи у Смедереву и Илија Цвијетић, научни сарадник иновационог центра Хемијског факултета у Београду. Радионици и предавању је присуствовало 50 ученика Медицинско-фармацеуске школе „Света Петка“Смедерево. Друга радионица у оквиру пројекта „Научна чајанка“ одржана је 15.10.2021. год, трећа радионица одржана је 5.11.2021. године, док је завршна радионица и друго планирано предавање у оквиру овог пројекта одржано 30.11.2021. године уз изузетну присутност учесника на радионици и самом предавању.

Прва радионица у оквиру пројекта „Мали градитељи“ одржана је 7.10.2021. године, прва радионица у оквиру пројекта „Чувај, рециклирај, употреби“ одржана је у ОШ “ Доситеј Обрадовић“ у Вранову 4.11.2021. године, док је прва радионица у оквиру пројекта „Уплитање, приплитање“ одржана у центру 1.12.2021. године што је све у складу са листом годишњег програма који се реализује по датој динамици.

У оквиру промоције науке у сарадњи са Центром за промоцију науке Београд, обележава се «Ноћ истраживача», који је по плану за задњи квартал године, али ове године планирана манифестација се одржала у редукованом програму, те како ЦПН није финансирао ову манифестацију у нашем Центру иста се није реализовала у 2021. години.

Током 2021. године успешно су реализована три ПРОГРАМА који су одобрени преко Центра за промоцију науке Београд, док писменом изјавом од стране реализатора програм «Додир Дунава» по јавном позиву из 2019. године није реализован у складу са уговором и анексом и за наведени програм извршен је повраћај одобрених средстава ЦПН-у од 88.000 динара у 2021. години.

1. Одржана је завршна радионица у оквиру пројекта «У земљином комшилуку» који се финансирао по Јавном позиву ЦПН-а у 2020. години у износу од 4.000 динара, 22.10.2021. године у сарадњи са Научним клубом из Рановца
2. Завршна радионица у оквиру пројекта «Ванвремени људи» који се финансирао по Јавном позиву ЦПН-а у 2019. години у износу од 86.000 динара реализован је 13.12.2021. године у сарадњи са Научним клубом из Лесковца
3. Завршна радионица у оквиру пројекта «Ко је јурио Гагарина» који се финансирао по Јавном позиву ЦПН-а у 2021. години у износу од 76.500 динара реализован је 2.12.2021. године

- Укупан број укључених појединаца у неформално образовање одраслих био је 4, али ова активност је обустављена, јер Регионални центар за професионални развој запослених у образовању нема решење о верификацији надлежног органа у складу

са Законом о образовању одраслих и чланом 39. Закона о националном оквиру квалификација, тј. не поседују одобрење и статус јавно признатог организатора активности образовања одраслих, а који се добија од Агенције за квалификације од 5.априла 2019. године, а у складу са Законом о Националном оквиру квалификација Републике Србије („Сл. гласник РС“ 27/18 и 6/20).

- На пољу смештајних капацитета, у извештајном периоду за период јануар-децембар 2021. године, реализовано је укупно 2.845 преноћишта, што је највећи број смештаја откако је отворен простор за смештај при Регионалном центру Смедерево (планирање на годишњем нивоу је 1.500 преноћишта). Велико извршење је резултат сарадње са РКС Wireng Systems d.o.o. из Смедерева који је смештај обезбеђивао за своје сараднике из других земаља који су у Смедереву на обуци (радници из Пољске, Русије и Мексика) који је трајао и по неколико месеци за поједине групе, као и смештај у организацији Рукометног и Одбојкашког клуба Смедерево за такмичења и сусрете у нашем граду, као и смештај за Стрељачко удружење Смедерево, аматерско позориште Патос, такмичење Музичких школа, организација и смештај писаца за Смедеревску песничку јесен, што је већ пракса уназад годинама.

ЦИЉ	ИНДИКАТОРИ	Остварена вредност у базној 2020. години	Циљна вредност у 2021. години	Реализована вредност за 12 месеци 2021. године
Функционисање Регионалног центра за професионални развој запослених у образовању	Број семинара за стручно усавршавање наставника, васпитача и стручних сарадника	30	52	11
	Број различитих облика едукације	95	180	136
	Број преноћишта	264	1.500	2.845
Функционисање Регионалног центра за професионални развој запослених у образовању	Број Обука/курсеви за неформално образовање одраслих	41	45	4
Функционисање Регионалног центра за професионални развој запослених у образовању	Број догађаја за Ноћ истраживача и других радионица и програма у оквиру Научног клуба	39	22	18
Извор верификације: Интерна евиденција				
Коментар: поједини од планираних индикатора нису реализовани у очекиваном обиму за извештајни период, што је резултат пандемије Ковида, који је ограничавао рад и број учесника у складу са мерама.				

Раздео: 4
Корисник: 84485 – УСТАНОВА ЗА ДНЕВНИ БОРАВАК ДЕЦЕ И ОМЛАДИНЕ СА СМЕТЊАМА У РАЗВОЈУ "СУНЦЕ"

Биланс извршења финансијског плана корисника:

Шифра програма	Шифра програмске активности/ пројекта	Назив програма/ програмске активности/пројекта	Усвојен буџет за 2021. годину	Текући буџет за 2021. години	Извршење буџета у 2021. години	Проценат Извршења у односу на текући буџет
0901	0004	Социјална и дечија заштита	10.515.103	11.105.526	9.942.306	89,53%
		Саветодавно-терап.и социјал.-едукат.услуге	10.305.103	10.895.526	9.892.426	91.00%
		Пројекат „Copy paste“	50.000	50.000	49.880	99,76%
		Пројекат “Заједничким снагама до интеграције ”	160.000	160.000	-	0.00%
		УКУПНО:	10.515.103	11.105.526	9.942.306	89,53%

Програм: 0901 – Социјална и дечија заштита
Сектор: - Социјална заштита
Одговорно лице: Биљана Милошевић, директор
Програмска активност: 0004 – Саветодавно-терапијске и социјално-едукативне услуге
Одговорно лице: Биљана Милошевић, директор

ГЛАВА 4.3 - СОЦИЈАЛНА ЗАШТИТА - УСТАНОВА ЗА ДНЕВНИ БОРАВАК ДЕЦЕ И ОМЛАДИНЕ СА СМЕТЊАМА У РАЗВОЈУ "СУНЦЕ" Одлуком о буџету града Смедерева за 2021. годину („Службени лист града Смедерева“,18/2020, 5/2021 и 6/2021) планирана су средства у износу од **11.105.526** динар. У периоду јануар – децембар 2021. године утрошена су средства у износу од **9.942.306** динара,односно **89,53%** од годишњег плана по следећој програмској класификацији и програму:

Програмска активност 0004: Саветодавно-терапијске и социјално-едукативне услуге
Одговорно лице: директор Установа за дневни боравак деце, младих и одраслих особа са сметњама у развоју "Сунце" Смедерево, Биљана Милошевић
Опис програмске активности: Дневно збрињавањем корисника са сметњама у развоју које обухвата, превоз, исхрану, здравствену заштиту, радни третман и васпитно-образовни рад корисника
Образложење спровођења програмске активности у години извештавања:

ПРОГРАМ 11: СОЦИЈАЛНА И ДЕЧИЈА ЗАШТИТА**,** Програмска класификација 0901-0004 Програмска активност 0004-Саветодавно-терапијске и социјално-едукативне услуге, Функција 040 Породица и деца, у наведеном периоду утрошена су средства за следеће намене и то за :

- плате по основу цене рада у износу од 7.538.323 динара,

- допринос за пензијско и инвалидско осигурање у износу од 866.930 динара,
- допринос за здравствено осигурање у износу од 388.234 динара,
- накнада тршкова за превоз на посао и са посла у износу од 233.554 динара,
- трошкови платног промета у износу од 10.553 динара,
- услуге електричне енергије у износу од 189.301 динара,
- услуге водовода и канализације у износу од 41.611 динара,
- телефон, телекс, телефакс у износу од 16.635 динара,
- осигурање запослених у износу од 4.224 динара
-остали непоменути трошкови у износу од 36.643 динара
- административне услуге у износу од 120.000 динара,
- услуге образовања и усавршавања запослених у износу од 23.767 динара
-објављивање информативних огласа у износу од 30.000 динара
- угоститељске услуге у извосу 7.890 динара
- репрезентација у износу од 30.512 динара
-остале стручне услуге у износу од 119.182 динара
- специјализоване услуге у износу од 40.900 динара
- текуће поправке и одржавање зграда у износу од 25.650 динара
- текуће поправке и одржавање опреме у износу од 21.760 динара
- текуће поправке и одржавање опреме за јавну безбедност у износу од 7.090 динара,
- канцеларијски материјал у износу од 26.133 динара
- медицински и лабораторијски материјал у износу од 40.572 динара
- хемијска средства за чишћење у износу од 46.802 динара
- остали материјал за посебне намене у износу од 20.762 динара
- републичке таксе у износу од 5.398 динара и
- Пројекат Copy paste у износу од 49.880 динара

Образложење спровођења програмске активности у 2021. години

Установа за дневни боравак деце, младих и одраслих особа са сметњама у развоју "Сунце" Смедерево је у периоду од 01.01-31.12.2021. године у прилагођеним условима услед новонастале ситуације реализовала своје планиране активности са корисницима услуга дневног боравка. Све активности су дефинисане по нивоима и индивидуалним могућностима корисника и у складу са тим радно ангажовани стручњаци (дефектолози-соматопед и логопеди) направили су индивидуалне планове подршке како би услуга коју пружа Установа била сврсисходна. Установа за дневни боравак деце, младих и одраслих особа са сметњама у развоју „Сунце“ у новој 2021. години почела је са радом 11.01.2021. године након божићних и новогодишњих празника. Због одлука донетих од стране Кризног штаба и епидемиолошке сутуације, рад са корисницима одвијао се у две групе, при чему је једна група корисника свакодневно долазила у дневни боравак јер су њихови родитељи,

односно законски старатељи радно ангажовани, док је друга група подељена на два дела тако да су долазили сваке друге недеље. Овакав начин рада омогућио је индивидуализованији приступ у раду и прилагођавање метода и начина рада новонасталој ситуацији. Свакодневно је долазило 10-12 корисника, док је са осталим корисницима који су остајали код својих кућа био ораганизован он-лајн рад путем рачунара и телефона, што је корисницима такође било важно и значајно. Стручни тим је почетком марта кренуо са презентовањем својих активности путем Facebook странице и лајв преноса што је посебно значило корисницима који током те недеље нису били у дневном боравку. Лајв преноси су посебно били интересантни свим корисницима када су се обележавали и прослављали рођендани. Корисници воле да играју, певају и радују се својим прославама рођендана, а такође воле да славе рођендане својих другара. У просторијама дневног боравка редовно су се одржавале прославе рођендана за кориснике. Ово је значајно искуство које у великој мери обогаћује њивов социјални живот, изазива позитивне емоције и повећава њихово самопоуздање.

Међународни празник посвећен свим женама, 8. Март обележили су реализацијом ликовно-креативних радионица у којима су се припремале честитке за све драге жене које познају уз пригодан програм у ком су корисници рецитовали научене песме посвећене мамама.

Април је био посвећен реализацији тематских активности везаних за обележавање Ускрса. Стручни тим је реализовао велики број различитих активности које су биле посвећене једном од највећих хришћанских празника. Корисници су правили Ускршња јаја од различитих материјала, бојили их, слушали приче о значају овог празника за све Хришћане и наравно, фарбали јаја на Велики петак што за њих има посебну важност и значај. На жалост, ове године нису реализовали одлазак у Цркву на Литургију поводом Васкршњег понедељка због актуелне епидемиолошке ситуације. Почетком јуна, у Центру за Културу одржана је традиционалана позоришна манифестација- „Нушићеви дани“ и пошто нису могли да са својим корисницима посете представе које су организоване у оквиру програма намењеног деци, запослени су им омогућили да путем видео преноса прате луткарске представе.

Ово је било једно ново искуство за наше кориснике у коме су сви уживали. После представе, имали су прилику да учествују у интерактивној радионици која нам је свима била много занимљива јер је објашњено како настаје луткарска представа.
У протеклом периоду запослени су поред рада са корисницима били посвећени и свом стручном усавршавању и активно учествовали на великом броју обука које су биле организоване преко различитих он-лајн семинара. Посебан значај имала је обука под називом „Модел подршке особама са аутизмом“ која им је пружила нови поглед на особе са сметњама из аутистичног спектра и подршку која би њима била значајна. Крајем јуна, одлуком Кризног штаба укинуто је ванредно стање и у складу са тим, Управни одбор је донео одлуку да се од 01.07.2021. године почне са радом са свим корисницима Установе за дневни боравак деце младих и одраслих особа са сметњама у развоју „Сунце“.
Корисници су показали велико одушевљење јер се после дужег периода виде са свим другарима, тако да су се створили услови да се планиране радионице и активности успешно реализују.

Почетком јула, почели су са припремама празника који је посебно значајан, Дана Установе, који обележавају 18-ог јула сваке године. Ове године Дан Установе обележили су само са својим корисницима, без присуства гостију због епидемиолошке ситуације.

Током месеца јула успешно је успостављена сарадња са Центром за пружање услуга социјалне заштите града Кикинде чији су представници посетили Установу па су разменили искуства о унапређењу квалитета пружања услуге дневног боравка особама са сметњама у развоју. Договорено је да њихови корисници својим радовима узму учешће на изложбама поводом 3-ег децембра и Нове године.

У августу су реализовали велики број ликовно-креативних радионица користећи нове технике у раду како би корисницима било занимљиво. Васпитачи су се потрудили да коришћењем витраж-акрилне технике, својим корисницима омогуће да њихове индивидуалне особине дођу до изражаја. Сви ови радови послати су на ликовни конкурс који је организовало Удружење за помоћ МНРО „Дуга“ Лесковац крајем месеца, а њихови корисници су за своје учешће добили Дипломе.

Поред ликовно-креативних радионица реализоване су и остале радионице предвиђене планом и програмом попут информатичке, куварско-пекарске и радионица којима се стимулише груба и фина моторика њихових корисника. Све активности су радо прихваћене и са великим задовољством корисника реализоване уз праћење дневног и недељног распореда.

Почетком септембра, користили су лепо време и обилазили Тврђаву, Дунавски кеј и смедеревски Трг јер је било много лепих и сунчаних дана тако да су корисници стварно уживали. Током шетњи, разговарали су о традиционалној манифестацији која се одржава у нашем граду, „Смедеревска јесен“ и којој се сви радујемо.
Почетак октобра био је посвећен активностима поводом „Дечије недеље“ у којима су узели учешће. Све активности планиране за обележавање „Дечије недеље“ реализовали су у просторијама свог дневног боравка. Ове године, нису могли да организују традиционална дружења са ученицима основних школа, већ су о правима и обавезама причали само са својим корисницима. Трудили су се да истакну сва дечија права, уз подједнако истицање обавеза које сви морамо да извршавамо.

Током новембра реализовали су велики број активности и радионица као припрему за обележавање 3. децембра, Међународног дана особа са инвалидитетом. Свуда у свету, 3. децембар се обележава као Међународни дан особа са инвалидитетом. Генерална скупштина УН је 1992. године, на посебној седници одржаној ради обележавања завршетка „Деценије особа са инвалидитетом“ усвојила Резолуцију да 3. децембар буде Међународни дан особа са инвалидитетом. Након доношења наведене Резолуције, Комисија УН-а за људска права, 5. марта 1993. године, позвала је земље чланице да обележавање овог датума има за циљ, да се особама са инвалидитетом омогући једнако уживање људских права и равноправно учествовање у друштвеном животу.

Међународни дан особа са инвалидитетом се сваког трећег дана у децембру обележава у Свету па и у Смедереву традиционалном ликовно-креативном изложбом уникатних радова. Ове године, као и предходне због глобалног здравственог стања услед пандемије COVID-19 изложба је реализована у просторијама Установе за дневни боравак деце, младих и одраслих особа са сметњама у развоју „Сунце“ Смедерево. Већ од средине новембра, корисници су почели да их подсећају да би требало почети са припремама радова за изложбу. Неки од њих памте све важне и неважне датуме. То је подсетник за све нас да обезбедимо потребан материјал за рад и средства. Материјал неопходан за то је хамер и папири разних боја и текстура, дрвене боје, темпере, фломастери, колаж папир, креп папир, новинска хартија, штапићи... Заједничким снагама корисници и радно ангажовани правили су радни план за реализацију изложбе. Осмишљавање радова није

тако једноставан посао. Дефектолози и васпитач су ослушкивали потребе корисника за креативним изразом. Израда радова трајала је током целог месеца. Многи од њих нису свесни тога да ће те радове видети доста људи у овом граду, док су неки од њих знали да ће радови који су изложени бити виђени.

Претходне две године изложбе су биле виртуелног карактера, јер нам је ситуација тако наложила. Под виртуелним подразумевају приступ изложби који није уживо, али је доступан много већем аудиторијуму. Рођаци, пријатељи, као и сви чланови породица особа са инвалидитетом, који користе услуге Установе „Сунце“ у Смедереву могли су у оквиру Facebook групе,Viber-a, Zoom меетинга да буду присутни у тренутку отварања изложбе. Исто тако, изложба је неограничено доступна. Радост стварања има то продужено трајање. Корисници, њихови родитељи и остали чланови породица могу кад год пожеле да погледају изложбу. Поред чланова породице, позив на виртуелну изложбу упућен је и Градској управи у Смедереву, од које се редовним финансијским средствима обезбеђује безбедно и пријатно окружење, квалитетнији живот, интеграција у заједници у складу са потребама корисника услуга Установе „Сунце“ у Смедереву. Позив на отварање изложбе упућен је и многим пријатељима Установе, сарадницима, донаторима и свим добрим људима који имају разумевања и прихватају особе са инвалидитетом без обзира да ли се налазе у Смедереву или су на другом континенту.

Такође, у децембру је реализована и традиционална изложба под називом „Не сецимо јелке, цртајмо и сликајмо их“. Израда радова на тему „јелки“ је посебно значајна за њихове кориснике јер их подсећа да ће ускоро доћи Нова година и да ће добити новогодишње пакетиће којима се увек обрадују.

Због неповољне епидемиолошке ситуације изазване присуством вируса Ковид-19 реализација планираних пројеката (“Заједничким снагама до интеграције” и “ Сигурнији

Програм, Програмска активност и Пројекат	ЦИЉ	ИНДИКАТОР	Остварена вредност у базној 2020. години	Циљна вредност у 2021. години	Реализована вредност за 12 месеци 2021. године
Функционисање Програмске активности Установе "Сунце"	Подршка развоју услуга социјалне заштите-дневне услуге у заједници-дневни боравак	Процентуално учешће корисника у саветодавно-терапијским и социјално-едукативним активностима	100%	100%	100%
		Бројчано учешће корисника у саветодавно-терапијским и социјално-едукативним активностима	20	20	19
Пројекат: „Copy paste“	Овладавање манипулативни способностима корисника у складу са њиховим могућностима	Повећање квалитета живота корисника социјалне заштите – штићеника Установе за дневни боравак деце и омладине са сметњама у развоју "Сунце"		100%	100.00%
Пројекат "Заједничким снагама до интеграције"	Повећање квалитета услуга дневног боравка	Степен задовољства корисника и родитељасадржајним активностима		100%	-

приступ – већа самосталност”) одложена је до нормализације епидемиолошке ситуације.

Остварени индикатори у 2021. години

Раздео: 4
Корисник: 07150- Регионални завод за заштиту споменика културе Смедерево, 07151- Историјски Архив Смедерево, 07152- Музеј у Смедереву, 07153 – Народна библиотека Смедерево и 07155 – Центар за културу Смедерево

Биланс извршења финансијског плана корисника

Шифра програма	Шифра програмске активности /пројекта	Назив програма / програмске активности / пројекта	Усвојен буџет за 2021. годину	Текући буџет за 2021. годину	Извршење у 2021. години	Проценат извршења у односу на текући буџет
1201		Програм 13: Развој културе и информисања	244.487.727	274.580.261	228.646.362	83,27%
	1201-0001	Програмска активност: Функционисање локалних установа културе	197.167.727	201.853.936	181.521.426,22	89,93%
	4001	Смедеревска јесен	10.000.000	10.000.000	9.335.335,38	93,35%
	4002	Позоришни фестивал Театар у тврђави	6.700.000	5.969.325	5.968.324,42	99,98%
	4003	Културно лето	1.000.000	1.000.000	924.558,35	92,46%
	4004	Позоришни фестивал Нушићеви дани	8.800.000	8.800.000	8.635.010,80	98,13%
	4005	Ликовна Колонија Графике	300.000	300.000	236.703,00	78,90%
	4006	Светосавске свечаности	1.700.000	1.480.000	1.475.472,80	99,69%
	4007	Дунав филм фест	6.300.000	6.300.000	6.284.096,10	99.75%
	4008	Тврђава музике	1.000.000	1.000.000	960.833,12	96,08%
	4009	Витешки турнир	5.000.000	5.000.000	2.982.651,92	59,65%

	4010	Пројекат Музеја – Постављање мрежног окружења и система за тајно чување података у Музеју у Смедереву	300.000	1.300.000	1.294.692	99,59%
	7001	Пројекат Регионалног завода за заштиту споменика културе – Конзерваторско рестауратски радови на санацији и конзервацији надземног дела Куле 11 Смедеревске тврђаве	2.500.000	21.900.000	120.000	0.55%
	7002	Пројекат Регионалног завода за заштиту споменика културе – Трећа фаза заштитних истраживања у сектору Варошке	220.000	2.500.000	2.496.759,46	99,87 %
	7003	Пројекат Регионалног завода за заштиту споменика културе – Конзерваторско-рестауратоски радови на санацији, конзервацији и презентацији цркве Св. Тројице у Церовцу- санација фасаде	3.500.000	5.500.000	4.734.402	86,08%
	7004	Пројекат Музеја - Руска уметност у Смедеревском музеју: конзервација, рестаурација, слика и икона- 3. фаза	-	400.000	400.000	100%

	7005	Пројекат Музеја - Осавремењивање збирке Градске галерије савремене уметности Смедерево делима афирмисаних уметника		590.000	590.000	100%
	7006	Пројекат Музеја – Смедеревски зборник број 7	-	687.000	686.096	99,87%

Напомена:

Основном Одлуком о буџету Града Смедерева („Службени лист града Смедерева“, број 18/2020,) планиран је пројекат Регионалног завода за заштиту споменика културе 7002 "Истраживање војних меморијала на територији општине Велика Плана", у износу од 220.000 динара. Одлуком о буџету Града Смедерева („Службени лист града Смедерева“, број 18/2020 и 5/2021) одустало се од тог пројекта и уместо њега убачен је нови пројекат: "Трећа фаза заштитних истраживања у сектору Варошке капије 1 Смедеревске тврђаве", у износу од 2.500.000 динара.

Основном Одлуком о буџету Града Смедерева („Службени лист града Смедерева“, број 18/2020,) планиран је пројекат Регионалног завода за заштиту споменика културе 7003 "Пројекат обнове Варошког бедема између Куле 10 и Куле 11 Смедеревске тврђаве" у износу од 3.500.000 динара. Одлуком о буџету Града Смедерева („Службени лист града Смедерева“, број 18/2020 и 5/2021) одустало се од тог пројекта и уместо њега је убачен нови пројекат: "Конзерваторско рестаураторски радови на санацији, конзервацији и презентацији цркве Свете Тројице у Церовцу –санација фасаде" у износу од 5.500.000 динара.

Глава 4.4 КУЛТУРА

Одлуком о буџету града Смедерева за 2021. годину („Службени лист града Смедерева“, број 18/2020, 5/2021 и 6/2021) планирана су средства у укупном износу од **274.580.261** динара. У периоду јануар - децембар 2021. године утрошена су средства у износу од **228.646.362,33** динара, односно **83,27%** од плана по следећој програмској активности и пројектима.

Програмска активност 0001: Функционисање локалних установа културе
Одговорно лице: Татјана Гачпар директор, Марина Лазовић, директор , Дејан Радовановић в.д директор ,Данијела Милошевић директор и Драгољуб Мартић директор
Опис програмске активности: Функционисање локалних установа културе у граду

Образложење спровођења програмске активности у години извештавања:

ПРОГРАМ 13: **Развој културе и информисања**, Програмска активност 1201-0001-Функционисање локалних установа културе, функција 820 - Услуге културе, у наведеном периоду утрошена су средства за следеће намене и то за:

- плате по основу цене рада у износу од 71.480.269,58 динара,
- додатак за рад на дан државног и верског празника у износу од 56.863,53 динара,
- додатак за време проведено на раду (минули рад) у износу од 2.423.308,16 динара,
- накнаду зараде за време привремене спречености за рад до 30 дана услед болести у износу од 952.805,88 динара,
- накнаду зараде за време одсуствовања са рада на дан празника који је нерадни дан, годишњег одмора, плаћеног одсуства, војне вежбе и одазивања на позив државног органа у износу од 6.053.900,35 динара,
- допринос за пензијско и инвалидско осигурање у износу од 9.311.020,49 динара,
- допринос за здравствено осигурање у износу од 4.169.717,94 динара,
- поклони за децу запослених у износу од 423.000 динара,
- отпремнина приликом одласка у пензију у износу од 631.381,97 динара,
- помоћ у случају смрти запосленог или члана уже породице у износу од 222.088 динара,
- помоћ у медицинском лечењу запосленог или чланова уже породице у износу од 224.248,57 динара,
- накнада трошкова за превоз на посао и са посла у износу од 2.143.093,79 динара,
- јубиларне награде у износу од 3.065.203,78 динар,
- трошкове платног промета у износу од 360.375,65 динар,
- услуге за електричну енергију у износу од 2.581.050,25 динара,
- природни гас у износу од 273.103,06 динара,
- централно грејање у износу од 13.034.836,30 динара,
- услуге водовода и канализације у износу од 1.592.207,56 динар,
- одвоз отпада у износу од 1.016.031,63 динара,
- услуге чишћења – Стамбена агенција у износу од 14.923.563,12 динара,
- телефони, телекс и телефакс у износу од 577.067,43 динара,
- интернет и слично у износу од 92.090,68 динара,
- услуге мобилног телефона у износу од 378.005,25 динара,
- пошта у износу од 67.842 динара,
- услуге доставе у износу од 53.643,25 динара,
- трошкове осигурања у износу од 796.366,92 динара,
- осигурање возила у износу од 151.137 динара,
- осигурање опреме у износу од 167.130 динара,
- осигурање запослених у случају несреће на раду у износу од 52.194 динара,
- закуп опреме за образовање, културу и спорт Михољски сусрети села у износу од 50.000 динара (на основу одобрених средстава на конкурсу Министарства за бригу о селу),
- остале непоменуте трошкове у износу од 30.989,48 динара,
- трошкове дневница (исхране) на службеном путу у износу од 474.710,20 динара,
- трошкови дневница (исхране) на службеном путу Михољски сусрети села у износу од 300.000 динара (на основу одобрених средстава на конкурсу Министарства за бригу о селу),
- трошкови превоза на службеном путу у земљи у износу од 493.228,76 динара,
- трошкови смештаја на службеном путу у износу од 26.820 динара,
- превоз у јавном саобраћају Дани ослобођења града у износу од 27.045 динара,
- накнаду за употребу сопственог возила у износу од 27.110,80 динара,

- остали непоменути трошкови у износу од 870 динара,
- превоз у јавном саобраћају – Пролећни сајам цвећа и меда у износу од 39.900 динара,
- превоз у јавном саобраћају Јесењи сајам зимнице, цвећа, вина и меда у износу од 100.000 динара,
- трошкове селидбе и превоза у износу од 89.520 динара,
- остале административне услуге у износу од 816.828,84 динар,
- услуге одржавања софтвера у износу од 89.000 динара,
- услуге одржавања рачунара у износу од 452.091,70 динара,
- остале компјутерске услуге у износу од 8.319 динара,
- услуге образовања и усавршавања запослених у износу од 58.410 динара,
- котизација за семинаре у износу од 43.646,68 динара,
- услуге штампања публикација у износу од 487.635,56 динара,
- услуге штампања публикација Михољски сусрети села у износу од 30.000 динара (на основу одобрених средстава на конкурсу Министарства за бригу о селу),
- услуге штампања публикација – 8. март у износу од 61.800 динара,
- услуге штампања публикација – Анип у износу од 33.648 динара,
- услуге штампања публикација – Јесењи сајам зимнице, цвећа вина и меда у износу од 106.800 динара
- услуге штампања публикација – Пролећни сајам цвећа и меда у износу од 95.458 динара,
- услуге информисања јавности у износу од 18.571,20 динара,
- остале услуге штампања у износу од 489.579,89 динара,
- услуге рекламе и пропаганде у износу од 664.464 динара,
- услуге рекламе и пропаганде – Смедеревски новогодишњи програми 2020/2021 у износу од 12.000 динара,
- остале правне услуге у износу од 235.000 динара,
- остале стручне услуге – Анип у износу од 2.334.580,17 динара,
- остале стручне услуге – Јесењи сајам зимнице, цвећа вина и меда у износу од 110.000 динара,
- остале стручне услуге – Пролећни сајам цвећа и меда у износу од 110.000 динара,
- остале стручне услуге – Смедеревски новогодишњи програми 2020/2021 у износу од 100.000 динара,
- угоститељске услуге у износу од 99.800 динара,
- репрезантацију у износу од 748.696,58 динар,
- репрезентацију – Анип у износу од 49.719,73 динара,
- репрезентацију – Концерт 8. март у износу 28.000 динара,
- репрезентација Међународни дан жена са села у износу од 19.560,96 динара,
- репрезентација – Јесењи сајам зимнице, цвећа вина и меда у износу од 28.938,36 динара,
- репрезентацију – Смедеревски новогодишњи програми 2020/2021 у износу од 39.268,58 динара,
- остале опште услуге у износу од 643.543,63 динара,
- остале опште услуге Михољски сустети села у износу од 60.000 динара (на основу одобрених средстава на конкурсу Министарства за бригу о селу),
- остале опште услуге – приватно обезбеђење у износу од 6.013.248 динара,
- остале опште услуге Дан града у износу од 99.000 динара,
- Дан града у износу од 152.000 динара,
- Међународни дан жена са села услуге културе у износу од 66.000 динара,
- концерт – 8. март у износу од 763.400 динара,

- Смедеревске новогодишње програме у износу од 498.500 динара,
- Дани ослобођења града у износу од 132.000 динара,
- Јесењи сајам зимнице, цвећа вина и меда у износу од 220.200 динара,
- Пролећни сајам цвећа и меда у износу од 16.800 динара,
- Да је Јозеф К ту у износу од 950.000 динара,
- Културне програме Центра за културу у износу од 5.780.299,20 динара,
- часопис за књижевност, уметност и друштвена питања „Монс Ауреус“ у износу од 212.067,28 динара,
- Књижевни четвртак у износу од 78.408,01 динара,
- Читалачка значка у износу од 79.873 динара,
- Сајам поезије у износу од 39.455,80 динара,
- Стиховизија у износу од 329.994 динара (79.994 динара учешће града и 250.000 динара на основу одобрених средстава на конкурсу Министарства културе и информисања)
- Светосавске свечаности у библиотеци у износу од 49.980,48 динара,
- Културни програми – средства из осталих извора у износу од 35.624 динар,
- Смедеревска јесен у библиотеци у износу од 49.392,82 динара,
- Матичне функције у износу од 396.754 динара(146.754 динара је учешће града и 250.000 на основу одобрених средстава на конкурсу Министарства културе и информисања)
- изложбена делатност Музеја у износу од 608.520 динара,
- културни програми Историјског архива – израда паноа (на основу одобрених средстава на конкурсу Министарства културе и информисања) у износу од 300.000 динара,
- културни програми Историјског архива у износу од 698.016,80 динара,
- услуге културе – Регионални завод за заштиту споменика културе у износу од 42.900 динара,
- геодетске услуге у износу од 30.000 динара,
- остале специјализоване услуге – Регионални завод за заштиту споменика културе у износу од 203.280 динара,
- столарске радове у износу од 20.000 динара,
- молерске радове у износу од 136.800 динара,
- радове на крову у износу од 709.000 динара,
- радове на водоводу и канализацији у износу од 242.451,07 динара,
- централно грејање у износу од 68.635 динар,
- електричне инсталације у износу од 21.913 динара,
- остале услуге и материјали за текуће поправке и одржавање зграда у износу од 1.639.678 динара,
- механичке поправке у износу од 27.700 динара,
- одржавање електричне и електронске опреме у износу од 128.951,99 динара,
- остале поправке и одржавање опреме за саобраћај у износу од 72.483,68 динара,
- намештај у износу од 97.360 динара,
- рачунарску опрему у износу од 165.245,58 динара,
- фотографску опрему у износу од 28.320 динара,
- уградну опрему у износу од 59.100 динара,
- остале поправке и одржавање административне опреме у износу од 449.146 динара,
- текуће поправке и одржавање опреме за културу у износу од 15.100 динара,
- текуће поправке и одржавање опреме за јавну безбедност у износу од 438.919,20 динара,
- канцеларијски материјал у износу од 550.498,80 динара,

- канцеларијски материјал – Смедеревски новогодишњи програми 2020/2021 у износу од 19.999,80 динара,
- ХТЗ опрема у износу од 238.633,48 динара,
- стручну литературу за редовне потребе запослених у износу од 446.560,58 динара,
- бензин у износу од 113.000 динара,
- остали материјал за превозна средства у износу од 350.000 динара,
- материјале за културу у износу од 352.416,08 динара
- материјали за културу Михољски сусрети села у износу од 59.970 динара (на основу одобрених средстава на конкурсу Министарства за бригу о селу),
- остали материјал за одржавање хигијене у износу од 20.653 динара,
- остали материјали за угоститељство у износу од 14.550 динара,
- хемијска средства за чишћење у износу од 12.886 динара,
- потрошни материјал у износу од 261.876 динара,
- алат и инвентар у износу од 25.715 динара,
- остали материјали за посебне намене у износу од 181.781,15 динара,
- остале текуће дотације и трансфере у износу од 529.289,50 динара,
- регистрација возила у износу од 52.868 динара,
- порез на услуге у износу од 248.475,84 динар,
- остале порезе у износу од 514,77 динара,
- републичке таксе у износу од 12.194,75 динара,
- градске таксе у износу од 1.978,78 динара
- канцеларијска опрема Архива у износу од 482.410 динара,
- намештај у износу од 431.841 динар,
- уградну опрему у износу од 149.208 динара,
- рачунарску опрему у износу од 271.488,79 динара,
- опрему за културу у износу од 4.938.091,60 динара (од чега 3.020.000 динара , извор 13)
- уграђену опрему у износу од 1.495.894 динара
- електронска опрема у износу од 79.490 динара и
- књиге у библиотеци у износу од 1.003.522,72 динара.

Реализовано по изворима за програмску активност установа културе:

01 Средства буџета града	176.246.456	динара
07 трансфери од других нивоа власти (средства Мининстарства)	2.249.970	динара
08 добровољни трансфери од физичких и правних лица	5.000	динара
13 нераспоређени вишак прихода из ранијих година	3.020.000	динара

ОБРАЗЛОЖЕЊЕ СПРОВОЂЕЊА ПРОГРАМСКЕ АКТИВНОСТИ ЗА УСТАНОВЕ КУЛТУРЕ

Историјски архив

Историјски архив је у 2021. години обављао послове преко следећих служби :

- **Служба за заштиту грађе у архиву** издавала је оверене фотокопије одговарајућих докумената из архивске грађе, а на захтев физичких и правних лица и државних органа. Током првих дванаест месеци 2021. године примљено је 366 захтева физичких и правних лица (тако да су делимично обављао послове налик пословима државне управе). По основу тих захтева издато је око 1.000 копија докумената. Решавани су захтеви физичких лица везани за грађевинску документацију (пројекти, грађевинске и употребне дозволе). По службеној дужности настављена је сарадња са државним органима и установама као што је служба Градске управе (Одељење за урбанизам, Матична служба, Одељење имовинско-правне службе и друге), Републички фонд за пензијско и инвалидско осигурање (Београд и филијала Смедерево), Виши суд, и други.

-**Унутрашња служба Архива** радила је на сређивању депоа у згради Монопола,

-**Спољна служба Архива** (заштита архивске грађе и регистратурског материјала ван архива) је у складу са својим законским овлашћењима вршила стручни надзор над архивирањем, чувањем, стручним одржавањем и одабирањем архивске грађе, као и излучивањем безвредног регистратурског материјала који се налази ван архива и налагала сопственицима и корисницима тих добара предузимање мера за отклањање утврђених недостатака у заштити архивске грађе и регистратурског материјала. Служба је пружала стручну помоћ регистратурама и у поступку измене и допуне већ постојећих Листи, као и израде нових Листи категорија регистратурског материјала са роковима чувања у поступку давања сагласности на исте, као и код вођења архивске књиге.

Историјски архив је обављао и културно – просветну делатност :

Током јануара у излогу Историјског архива, постављена је изложба Личне исправе у фондовима и збиркама Историјског архива у Смедереву. На овој изложби приказано је 11 докумената. У овим документима сачувано је мноштво података о појединим личностима али има и оних чији садржај је од ширег културно – историјског значаја.

У излогу Историјског архива, постављена је изложба Старо Смедерево у слици, која је трајала од од 10. марта до 10. априла 2021. године. На овој изложби приказано је 22 фотографије старог Смедерева, које су настале у периоду од почетка 20. века до шездесетих година 20. века. Ове старе и ретке фотографије Смедерева драгоцена су

културна и историјска ризница која сведочи о неком другом духу који рекло би се, мало шта има заједничког са овим данашњим.

Поводом Обележавања осамдесет година од експлозије муниције у Смедеревској тврђави у читаоници Историјског архива у Смедереву, постављена је изложба „Избрисани град“. Изложба је базирана на архивској грађи и фотодокументацији која се углавном чува у Историјском архиву у Смедереву и део су фонда Комесаријата за обнову Смедерева. Садржајно је осмишљена тако да се на почетним паноима (постављеним у јавни простор) фокусира на сам пети јун, док је у простору установе акценат стављен на сведочења преживелих, извештајима у иностраним медијима, санирање последица експлозије и деловање Изванредног комесаријата за обнову Смедерева.

Историјски архив у Смедереву је 5. јуна 2021. године организовао Научну конференцију поводом Обележавања осамдесет година од експлозије муниције у Смедеревској тврђави. Велики допринос успешности конференције дали су еминентни стручњаци који су узели учешће на истој. Радови изложени на овој конференцији биће објављени у оквиру Зборника са Научне конференције у издању Историјског архива у Смедереву.

Поводом обележавања манифестације „Смедеревска јесен“ у читаоници Историјског архива у Смедереву одржана је трибина „Национална идеја Срба Војводине и присаједињење Краљевини Србији 1918. године“ и промоција књиге „Од присаједињења до прекрајања, Војводина у Краљевини СХС/Југославији 1918-1941“. Трибина је одржана заједничким настојањем Архива Војводине и Историјског архива у Смедереву. На трибини је говорио аутор књиге проф.др Саша Марковић.

30. септембра 2021. године у читаоници Историјског архива отворена је изложба „Портрети са интервјуа – Од лица до лица“ аутора Анђелка Васиљевића. Фотографије су настале током интервијуа за Политику са значајним личностима из културе, уметности и науке.

22. октобра 2021. године у Регионалном центру за професионални развој запослених у образовању у Смедереву одржан је Научни скуп, под називом „Дунав – мост који спаја културе“, који су организовали Историјски архив у Смедереву и Центар за историјска истраживања Филозофског факултета Универзитета у Новом Саду. Због погоршане епидемиолошке ситуације Научни скуп је био затворен за јавност а одржан је онлајн, путем ZOOM апликације.

Историјски архив у Смедереву је у Регионалном центру за професионални развој запослених 15. децембра 2021. године одржао Стручно саветовање за ствараоце и имаоце архивске грађе и документарног материјала (регистратура).

Архивистичко друштво Србије и Историјски архив у Смедереву одржали су 17. децембра 2021. године у Регионалном центру за професионални развој запослених Саветовање представника свих архива у Србији, стручних лица која су ангажована у архивима на заштити архивске грађе ван архива. Кључну тему представљали су Закон о архивској грађи и архивској делатности, подзаконска акта донета на основу овог закона, а која су од значаја за заштиту архивске грађе ван архива и рад спољне службе, као и међусобно усаглашавање и стандардизација рада на заштити архивске грађе ван архива у Архивској мрежи Србије.

Музеј у Смедереву

Музеј у Смедереву је установа културе са дугом и богатом традицијом од шездесет и девет година и својим деловањем настоји да сачува, заштити и популаризује своју културну и историјску баштину. Одговорним креирањем културне политике и доследном реализацијом предвиђених програма Музеј доприноси креирању и очувању културног идентитета града Смедерева.

Реализовани програми и планиране активности саставни су део стратегије музеја да постане савремени информацијско – комуникацијски центар, који подразумева нов приступ како изложбеној делатности, тако и научно истраживачком раду, музејској документацији, збиркама, образовном раду и другим аспектима савременог музеолошког деловања.

Све реализоване активности у 2021. години део су дугорочног плана развоја установе. Услове за реализацију тих активности обезбедило је континуирано и доследно спровођење програма који су саставни део тог плана.

Обављао је послове кроз три сектора:

1. **Сектор заштите покретних културних добара** (у оквиру кога су обавани следећи послови: прикупљање музејских предмета, њихово проучавање, научну обраду, предлагање и утврђивање културних добара, вођење регистра и документације о културним добрима, чување, конзервацију, рестаурацију и презентацију различитим изложбама, предавањима, промоцијама, издавачком делатношћу, едукативним радом као и маркетингом и односима са јавношћу и другим пословима),

2**. Сектор Градске галерије савремене уметности** (у оквиру кога су обаљани следећи послови: излагање дела ликовне уметности путем организовања самосталних, групних, ретоспективних , тематских и других изложби, праћење и проучавање појава у савременом ликовном стваралаштву и њихово презентовање, организовање презентација завичајних ликовних уметника , вођење регистра и документације о остареним изложбама , изложеним делима и њиховим њиховим ауторима и завичајним ликовним ствараоцима, организовање едукативних програма из области ликовне уметности, брига о збирци предмета савремене уметности, организовање едукативних програма и др) и
3. **Сектор заједничких послова** (обављани су правни послове, архивирање музејске документације, послови домара и др).

У периду од 01.01.2021. до 31.12.2021.године Музеј је организовао следеће програме:

- „32. Смедеревске светосавске свечаности“ – виртуелна изложба „Музеј на дар: Избор дела из Уметничке збирке Музеја у Смедереву“
- Поводом Дана државности Републике Србије, Музеј је представио“Родоначелници концептуалне уметности у збирци савремене уметности Музеја у Смедереву“ ауторке мр Наташе Радосављевић Кузмановић, вишег кустоса Музеја у Смедереву
- Изложба „Колекција деценија“ Уметнице и уметници: Биљана Ђурђевић, Нина Ивановић, Синиша Илић, Жолт Ковач, Неда Ковинић, Карстен Конрад, Милорад Младеновић, Драгољуб Раша Тодосијевић, Милица Томић,)
- Манифестација „Музеји за 10“.
- Изложба "Експлозија у Смедереву 5. јуна 1941. године – 80 година после" аутора Мирослава Лазића, вишег кустоса Музеја у Смедереву
- Промоција књиге Изложба "Експлозија у Смедереву 5. јуна 1941. године – 80 година после" аутора Мирослава Лазића, вишег кустоса Музеја у Смедереву
- Изложба „Бродови на Дунаву“ аутора Златка Пајића
- Концерт Лазарово обретеније композитора Мирољуба Аранђеловића Расинског
- Промоција „Обреновићи у музејским и другим збиркама Србије и Европе – 5 и 6 том“
- Презентација пројекта „Четврт шајка – историјски, културни туристички потенцицјал, од пројекта до реализације“
- Изложба „Посетиоци“ аутора Николе Косића
- Изложба „Говор твог тела“ аутора Живана Вање Панића
- Отварање 11. Међународног салона уметничке фотографије Смедерево 2021“
- Концерт црквеног хора „Слога“

Регионални завод за заштиту споменика културе

Основну делатност завода за заштиту споменика културе представља заштита непокретних културних добара, што захтева посебан приступ у дефинисању улога и одговорности самих установа, локалних заједница и грађана, у заједничкој бризи и очувању културног наслеђа, као вредности коју треба пренети и будућим генерацијама.

Регионални завод је стручна установа у области културе, која четири деценије, у складу са законским и осталим прописима обавља делатност заштите, истраживања, утврђивања и коришћења непокретних културних добара, која се деле на: споменике културе, просторно културно историјске целине, знаменита места и археолошка налазишта.

Територијално је надлежан за подручје Подунавског и Браничевског округа, односно за простор два града (град Смедерево и град Пожаревац) и девет општина (Смедеревска Паланка, Велика Плана, Велико Градиште, Голубац, Жабари, Жагубица, Кучево, Мало Црниће и Петровац на Млави), на основу Решења Министра културе о утврђивању територија Завода за заштиту споменика културе (“Сл. Гласник РС“ бр. 48/95).

Регионални завод је у периоду од 01.01.2021. године до 31.12.2021. године обављао послове из своје редовне делатности који се могу поделити у следеће групе послова:

- истраживање, евидентирање и проучавање непокретних културних добара
- заштита кроз документацију
- пружање стручне помоћи сопственицима и корисницима у чувању и одржавању културних добара (кроз издавање услова, мишљења и сагласности за израду пројектне и планске документације)
- управно правна заштита и
- техничка заштита и археолошка истраживања (која се реализује кроз програмске активности и вршење конзерваторског надзора приликом извођења радова на изградњи, санацији, реконструкцији или текућем одржавању културних добара).

Народна библиотека Смедерево

Народна библиотека Смедерево је основана 1846.године. Бави се библиотечко-информационом делатношћу. Народна библиотека Смедерево је матична библиотека за Подунавски округ. Располаже богатим разноврсним фондом од око 300.000 јединица библиотечке грађе које свакодневно даје на коришћење својим читаоцима (у просеку 200 публикација дневно). Сваког радног дана Библиотеку посети око 150 читалаца. У Библиотеци се одржавају културно просветни програми (књижевни сусрети, радионице, изложбе). У 2021.години фондови Библиотеке су обогаћени са 5.132 књиге.

Обављени су радови на реконструкцији електричне мреже на Одељењу стручне књиге, израђен је савремени,наменски пулт на Дечјем одељењу, набављен рачунар сервер за Одељење набавке и обраде, купљено је 10 столица и 1 штампач за огранке, купљене су полице за књиге за огранак у Михајловцу. У циљу дезинфекције простора опрано је 48 фотеља у читаоницама и итисони на позајмно, дечјем и одељењу стране књиге. Рад у Библиотеци је аутоматизован уз пружање услуге бесплатног и неограниченог коришћења интернета.

Народна библиотека Смедерево је у условима ванредног стања проузрокованог пандемијом вируса COVID 19 активирала виртуелну Библиотеку тако што је додатним активностима омогућила online приступ садржајима којима се презентује смедеревска културна баштина и тако наставила комуникацију са корисницима објављивањем текстова, књижевних препорука, историјског подсетника и биографија истакнитих аутора на сајту Библиотеке и фејсбук страници Библиотеке. Тиме је знатно повећана посета виртуелној билиотеци. У 2021.години сајт Библиотеке броји 671.528 посета, фејсбук страницу Народне библиотеке Смедерево 146.677 посета, фејсбук страницу Дечјег одељења Библиотеке 76.091 посета, фејсбук страницу Стиховизије 193.438 посета, дигиталну колекцију 3.613 посета, часопис *Монс Ауреус* (електронска верзија) 2.314 посета.

Циљ	Индикатор	Вредност у базној 2020. години	Планирана вредност у 2021. години	Реализована вредност у 2021. години
Подстицање развоја културе кроз јачање капацитета установе	Укупан број посетилаца у Библиотеци (са огранцима)	72.788	100.000 (Женски род 70.000 Мушки род 30.000)	75.326 (Женски род 50.326 Мушки род 25.000)

Циљ	Индикатори Народне библиотеке у Смедереву	Циљна вредност у 2021. години	Остварено у 2021. години
1. Подстицање развоја културе кроз јачање капацитета установа	1. Укупан број посетилаца на свим културним програмима	1.000	1.520 (женски пол 1.000 мушки пол 520)
2. Повећање интересовања грађана за развој културе	1. Укупан број младих укључених у реализацију програмских активности	1.000	700 (женски пол 400 мушки пол 300)
	2. Укупан број полазника наставних активности, течајева и радионица	500	200
	3. Број посетилаца сајта као и фејсбук странице	6.600	15.426

У циљу анимације читалаца и популаризације читања у Библиотеци организоване су следеће културне програмске активности и манифестације :

Стиховизија

Стиховизија је такмичење у рецитовању на страним језицима, то је образовно-забавни програм који Народна библиотека Смедерево већ тринаест година за редом организује за ученике средњих школа. Програм је у тренутку настајања замишљен као такмичење средњошколаца Подунавског округа, али се већ након две године територија са које су почеле да пристижу пријаве заинтересованих учесника проширила, те се тако Стиховизија данас може сматрати програмом ширег регионалног значаја. За учешће на овом такмичењу, за које би се могло рећи да је, после десет година одржавања, постало један од најпрепознатљивијих програма Народне библиотеке Смедерево, пријављује се у просеку 200 такмичара, из више градова у Србији, који су до сада пријављивали наступе на 19 страних језика: на енглеском, француском, немачком, руском, шпанском, италијанском, чешком, словачком, мађарском, румунском, македонском, латинском, албанском, кинеском, шведском, турском, јерменском, хебрејском и корејском.

На овогодишњем такмичењу у рецитовању, online, учествовала су 78 ученика из 18 средњих школа. На фоконкурс Поезија итд пријављена су 97 рада чији су аутори ученици средњих школа (16) широм Србије.

Циљ	Индикатор	Планирано за 2021. годину	Остварено у 2021. години
Циљ програма је покушај да анимирају захтевну корисничку популацију средњошколаца, да поред прилике да се упознају и друже, да им се омогући да прикажу своје знање и таленат	Број школа учесника	10	18
	Број ученика у такмичењу у рецитовању	60	78 (женски пол 48 мушки пол 30)
	Број ученика за фотоконкурс	60	97 (Женски пол 50 Мушки пол 47)

Часопис „Mons Aureus“ / Златно брдо

„Mons Aureus“ /Златно брдо је часопис за књижевност, уметност и друштвена питања, републичког значаја и једини часопис који редовно излази у Смедереву од 2003. године. Кроз сталне рубрике афирмише српске ауторе из области књижевности и других друштвених области, поезије, прозе, есејистике, историје, социологије, библиотекарства и уметности. Сарадници су најзначајнија имена српске културе и уметности из свих области духовности. Осим српских аутора, заступљени су и инострани аутори.

Кроз подршку коју је пружио часопису Mons Aureus град Смедерево је допринео афирмацији свих облика писане речи и аутора на добробит развоја српске уметности и културе.

Циљ	Индикатор	Планирано за 2021. годину	Остварено у 2021. години
Унапређење разноврсности културне понуде путем афирмације завичајних и других писаца	Укупан број издања годишње и укупан годишњи тираж Часописа за културу,уметност и друштвена питања *Монс Ауреус* и број примерака	2 издања годишње, тираж од 300 примерака	двоброј Тираж од 300 примерака

Манифестација Сајам поезије

Манифестацију Сајам поезије Народна библиотека Смедерево традиционално организује од 2001. године, јединствена је манифестација ове врсте у Србији. Велика изложба песничких књига на српском језику, објављених у периоду од октобра претходне до октобра текуће године, као централни догађај манифестације, пружа могућност издавачима да представе своју издавачку продукцију. Велика издавачка предузећа, библиотеке, удружења, појединци, издавачи из дијаспоре - сви имају могућност да своју делатност, ауторе и песничка остварења представе смедеревској публици.

Циљ	Индикатор	Планирано за 2021. годину	Остварено у 2021. години
Презентовање поетских публикација објављених у периоду октобар 2020-октобар 2021. у Републици Србији	Изложене публикације	250	250
	Број посетилаца	100	150 - женски пол 100 мушки пол 50

Матичне функције

Народна библиотека Смедерево је матична за све библиотеке у Подунавском округу - општинске, месне, специјалне, школске и библиотечке огранке. Матичност је дефинисана Законом о библиотечко-информационој делатности и подразумева реализацију статистичких, надзорних и развојних активности. Средства које Министарство културе и информисња опредељује за реализацију матичних функција усмерена су на развијање библиотечко-информационе делатности по јединственој методологији у целокупној мрежи.

Циљ	Индикатор	Планирано за 2021. годину	Остварено у 2021. години
Спровођење матичних функција у библиотекама Подунавског округа	79 библиотека у Подунавском округу	79	79

Читалачка значка

На дечјем одељењу Народне библиотеке Смедерево традиционално се реализује акција Читалачка значка у циљу популарисања књиге и неговања читалачких навика ученика основних школа. У 2021.години учествовало је 14 основних школа, написан је 501 читалачки дневник. Од ове године за изузетно креативан и стваралачки рад и узајамну сарадњу родитеља и деце награђују се аутори десет дневника.

Циљ	Индикатор	Планирано за 2021. годину	Остварено у 2021. години
Ширење читалачке културе ученика основних школа Подунавског округа	Број школа учесника	11	14
	Број читалачких дневника	400	501 (женски пол 301 мушки пол 200)

Књижевни четвртак

Манифестација Књижевни четвртак је један од облика културно-образовних програма библиотеке. Популаризује културу читања, подстиче књижевно стваралаштво и представља нова сазнања из области науке и уметности. Намењена је корисницима

библиотеке,целокупном становништву локалне заједнице,различитим образовним и старосним структурама. Књижевне вечери у оквиру Књижевног четвртка представљају приказ одређеног дела, упознавање са аутором и његовим целокупним опусом, уз учешће еминентних критичара,преводилаца,издавача.

Укупан број посетилаца био је 500, од тога 300 жена и 200 мушкараца.

Циљ	Индикатор	Планирано за 2021. годину	Остварено у 2021. години
Популаризација и презентација најзначајнијих публикација објављених у Републици Србији	Број књижевних сусрета	36	17

Дечија недеља у библиотеци

Активности Библиотеке у оквиру Дечје недеље одржане су на online платформи (фејсбук страница Дечје одељење Народне библиотеке Смедерево) у периоду 04-10.октобар 2021.године.

Циљ	Индикатор	Планирано за 2021. годину	Остварено у 2021. години
Анимација и едукација деце предшколског и школског узраста ради навика коришћења библиотечких услуга	Број посетилаца фејсбук странице	500	600 (400 девојчица 200 дечака)

Народна библиотека је учествовала у следећим градским манифестацијама:

Смедеревска јесен

Народна библиотека Смедерево активно учествује у градској манифестацији Смедеревска јесен: поставља изложбе (12), организује књижевне сусрете (1), одржава радионице на дечјем одељењу (4).

Укупан број посетилаца био је око 500, од тога око 300 жена и око 200 мушкараца.

Светосавске свечаности

Народна библиотека Смедерево је обележила 32. Светосавске свечаности низом културно-просветних активности. Постављено је 13 изложби књига, расписан је 7.светосавсавски литерални конкурс (у сарадњи са Подружницом Друштва за српски језик и књижевност) за ученике основних и средњих школа Подунавског округа. На дечјем одељењу у светосавкој недељи емитовао се тематски мултимедијални програм.

Програме је посетило око 490 посетилаца (од тога око 300 жена и око 190 мушкараца).

Центар за културу Смедерево

Центар за културу Смедерево је стожерна установа културе, основана 1982. године, која кроз своје програме едукује и презентује публици разна подручја културног и уметничког стваралаштва у позоришној, музичкој, ликовној и филмској уметности, било у професионалној или аматерској форми.

Циљ	Индикатор	Вредност у базној 2020. години	Циљна вредност у 2021. години	Остварено за 12 месеци у 2021. години
Подстицање развоја културе кроз јачање капацитета установа	Укупан број посетилаца на свим културним програмима	31.005	61.000	**55.020** (од тога 28.520 особа женског пола и 26.500 особа мушког пола)

Центар за културу је реализовао позоришне, ликовне, музичке, књижевне, филмске програме, научно- образовне програме (трибине, ауторске вечери, предавања) као и бројне интерактивне радионице, семинаре.

Позоришни програми

У 2021. години реализоване су :

- Професионалне позоришне представе за одрасле,
- мјузикли
- балетске представе
- професионалне позоришне представе намењене најмлађој публици ,
- едукативне позоришне представе намењене деци и младима и
- професионалне позоришне представе за одрасле у сеоским срединама

Центар за културу је и 2021. години наставио сарадњу са омладинским позориштима Патос и Креативни хаос.

Током 2021. године у Центру за културу, у оквиру редовног репертоара, ван фестивала и манифестација, реализовано је десет позоришних представа које је гледало 2.730 посетилаца. Током 2021. године реализовано је пет дечијих представа које је гледало 750 посетилаца. Укупан број посетилаца који је пропратио позоришни програм Центра за културу Смедерево у 2021. години износио је 3.480 посетилаца.

Ликовни програми

У току 2021. године, у галерији Центра за културу приређено је 23 самосталних и колективних изложби. Реализоване су изложбе слика, графика, скулптура, цртежа и документарне грађе које су представљене и каталошком документацијом.

За планиране изложбе реализована је анимација ученика основних и средњих школа и афирмација младих студената са одређених уметничких факултета у Србији, сарадња са уметничким факултетима као и међусобно прожимање са осталим уметничким програмима у Центару за културу Смедерево као и другим институцијама, склапање сарадње са уметничким удружењима и презентовање њихових радова у Галерији.

Последњих пет година реализоване су гостујуће изложбе радова графика које су настале на Ликовној колонији Графика Смедерево, која је гостовала у Културном центру Гроцка и у Културном центру Ковин.

У 2021. години изложбе је пропатило око 550 посетилаца.

Музички програми

Музички програмски садржаји током 2021. године, одвијали су се у оквиру два основна опредељења:

- стварање сопствених музичко-кореографских садржаја и
- презентација професионалних музичких програма

Реализовани су концерти класичне музике, концерти народне музике,концерти забавне, рок и џез музике.

Реализовано је укупно десет концерата на којима је било укупно 2.505 посетилаца.

Филмски програми

Филмски репертоар је конципиран на следећи начин:
- Приказивање редовног биоскопског репертоара;
- Филмски циклуси;
- Филмске ревије (Дан домаћег филма, Ноћ српског филма, Слободна зона, ревије филмских остварења бројних земаља, Немачка, Француска, Кина, Иран и др.) и
- Филмска анимација.

У оквиру филмског програма изведено је преко 350 пројекција стране и домаће продукције.Филмске програме је у 2021. години гледало укупно 15980 гледалаца. Од домаћих наслова велику посећеност имали су филмови домаће продукције, посебно филм „Тома“, који је био најгледанији домаћи филм не само у 2021. години него у последњих двадесет година. Следећи домаћи филм који је био изузетно пропраћен је филм „ Јужни ветар 2 –Убрзање, затим филм „Нечист крв- грех предака“.

Због ситуације везано за епидемију, нису били у могућности да организују ревије филмова које иначе организују сваке године: Филмска ревија „Слободна зона“ „Дан домаћег филма“ и „ Ноћ српског филма“.

Научно образовни програми

Научно-образовни програм Центра за културу Смедерево је и током 2021. године реализован кроз трибине, предавања, тематске и ауторске вечери, окренут афирмацији истраживачког духа и богатству човекових сазнајних и стваралачких потенцијала.

У циљу реализације тих програма остварена је сарадња са универзитетским професорима, уметницима, истраживачима који делују при институтима, ауторима који доприносе културном и академском животу наше земље, чија су се гостовања везана за одређену област научно-истраживачког и уметничког рада организовала у Смедереву.

У зависности од саме теме трибине, предавања, или ауторске вечери, програми су по потреби укључивали адекватне визуелне или аудио-визуелне садржаје у илустративне сврхе, слике, фотографије, презентације, инсерте из филмова или комплетна филмска

остварења и видео радови.У складу са савременим трендовима, остварена је идеја да се у 2021. години у оквиру научно-образовног програма, представе и подручја креативне употребе дигиталних технологија, у оквиру редовног месечног програма или у оквиру одговарајућих радионица.

Према могућностима, били су организовани интерактивни сусрети са неким од истакнутих аутора који се у домену својих активности баве и радом са младима и подстицањем њихове маште, а програми су осмишљен у духу повезивања креативне радионице и уметничко-интелектуалног перформанса.

У оквиру научно-образовних програма, који је био изузетно богат и изузетно посећен упркос лошој епидемиолошкој ситуацији, релизовано је 11 трибина које је пропратило око 1.000 посетилаца.

У Центру за културу постоје Студио балета, Студио цртања и сликања , Студио глуме, курс јоге и Ансамбл народних игара и песама.

Студио балета

Студио балета реализовао је 3 обавезна концерта годишње,али због лоше епидемиолошке ситуације нису наступали ван Смедерева. Професор Анђелија Тодоровић долази из Земуна два пута недељно да држи часове (средом и суботом

Студио за цртање и сликање

Студио цртања и сликања реализовао је један јавни час и једну годишњу изложбу. Професор Студија за цртање и сликање је Немања Арсић, дипломирани сликар.

Студио глуме

Студио глуме реализовао јавни час и пет сценских комада.

Школу глуме ове сезоне је уписало 39 полазника, узраста од 5 година до осмог разреда основне школе, распоређених у три групе.
Нову сезону у септембру је уписало 38 полазника, али се до краја 2021. године тај број увећао на 42 полазника, распоређених у три групе.

Курс јоге

Курс је намењен полазницима без старосног ограничења. Одржава се два пута недељно у једном термину по 90 минута. Најмање временско похађање је месец дана, тако да се број полазника сваког месеца мења. Просечно има 9-15 полазника али у летњем периоду, због годишњих одмора и лепог времена, број опадне за више од 50%.
Лиценцирани инструктор мохини јоге је Мара Адамов Карапанџа. Како би задржали полазнике у време забране окупљања и ванредног стања, часове јоге су одржавани преко Facebook-

Ансамбл народних игара и песама

Основна делатност и мисија Ансамбла народних песама и игара је очување обичаја и традиције кроз игре и песме српског народа. Ансамбл данас има око 350 чланова, углавном

играча различитих узраста, окупљених око неколико извођачких ансамбала. АНИП окупља и музичаре и певаче који својим талентом доприносе неговању и очувању традиционалне уметности.

Путовања су саставни део функционисања ансамбла. Ансамбл народних игара и песама је реализовао укупно шест концерата, од којих је један био хуманитарног карактера, концерт Дечијег ансамбла као и концерт Првог ансамбла.

На територији града Смедерева тренутно егзистира 22 културно – уметничка друштва, од којих 19 интензивно раде. Поменута друштва су учествовала на неколико манифестација које је организовао Град Смедерево: Новогодишњи програми, Смедеревска јесен, Сајам цвећа и меда.

Центар за културу реализовао је следеће програмске активности које треба поменити :

Међународни дан жена са села:

У организацији Актива жена града Смедерева 15. октобра 2021.године обележио се Међународни дан жена са села. Овај празник установљен је на 4. Светској конференцији у Пекингу 1995. године када су се многе владе обавезале да женама на селу осигурају равноправан приступ и потпуно учешће у структурама друштва и учине видљивим њихове потребе и могућности у креирању развојних политика села.

У реализацији је учествовао Центар за културу Смедерево у сарднји са Удружењима жена које броје око 100 чланица и које су своје радове представиле на Градском тргу.

Програме на Градском тргу пропратило је око 150 посетилаца. Реализована је позоришна представа “Клара, догодило се нешто неочекивано“ којој је присустовало око 350 припадница лепшег пола. Ову програмску активност пропатило је укупно 500 посетилаца, углавном жена, 400 особа женског пола и 100 припадника мушког пола.

Дан ослобођења града

Комеморативним окуплањем 30. октобра 2021. године код Споменика изгинулим и умрлим војним обвезницима из Смедерева у рату 1914-1919. године у центру града обележен је Дан ослобођења града Смедерева у Првом светском рату. Окупљање код недавно обновљеног споменика почело је химном, а затим минутом ћутања одана је почаст прецима који су се борили у великом рату. Парастос су служили свештеници Српске православне Црквене општине смедеревске, да би потом венце положили представници Војске Републике Србије , града Смедерева и потомци славних ратника – Удружења ратника 1912-1918, Удружење ратних добровољаца, и Градски одбор СУБНОР-а Смедерево.Комеморативно окупљање пропратило је око 50 посетилаца.

Дан града

Свечаном седницом Скупштине града Смедерева, дана 21.11.2021. године је обележен Дан града Смедерева, подсећајући на Аранђеловдан 1805. године, када је турски заповедник диздар Мухарем Гуша предао кључеве древне тврђаве вођи српских устаника, Вожду Карађорђу.

Након химне, у извођењу ученицица Музичке школе „Коста Манојловић" из Смедерева,

присутни су имали прилике да погледају филм о достигнућима Града Смедерева током предходног периода. Представници града су у свом обраћању подсетили на значај обележавања овог датума у нашем граду. Истакнуто је да нас историја опомиње, подсећа и мотивише да радимо још више и преданије, како би будућим генерацијама оставили град који ће им бити инспирација, као и нама данас.

Манифестација Новогодишњи програми 2020/2021

Центар за културу Смедерево је и ове године био носилац активности и реализације свих програма у оквиру „Новогодишњих програма“, који су се реализовали у периоду од 26. децембра 2020. године до 10. јануара 2021. године..

Први програм који је реализован у оквиру „Новогодишњих програма“ је представа „Марко у свету играчака“, у реализацији позоришта „Хајде обрадуј дан“. Ова музичка комедија намењена је најмлађој публици. Програме је због примене епидемиолошких мера посетило осамдесеторо деце, а представа је играна у Биоскопској дворани.

У оквиру ових програма играна је и представа „Ручни рад“ .

Представу је погледало 120 посетилаца (од којих 80 особа женског пола и 40 особа мушког пола).

Концерт поводом 8. марта

У Концертној дворани Центра за културу поведом обележавања 8. марта Дана жена, одржан је концерт бенда ГласНеЖице. Програм је посетило 80 гледалаца од тога 50 особа женског пола и 30 мушког пола.

Пролећни сајам цвећа и меда

Дванаести по реду „Пролећни сајам цвећа и меда“ свечано је отворен на Градском тргу 14. маја 2021. године и трајао је до 16.маја 2021. године. Циљ манифестације је да се наш град представи као као град у коме је традиционално, осим грожђа, вина и воћа, у све већој мери заступљена и производња цвећа и меда. На овогодишњем сајму представило се 50 излагача. Програм је посетило око 3.000 учесника (1.765 женског пола и 1.235 мушког пола).

Јесењи сајам зимнице, вина, цвећа у меда

Јесењи сајам зимнице, вина, цвећа и меда реализовао се у Смедереву у периоду од 1. до 30. октобра 2021. године. Представили су се реномирани произвођачи цвећа, зимнице, вина и меда.

Наш град Смедерево представио се као град у коме је заступљена и производња наведених производа. На овом Сајму са својим производима посетиоцима представио се велики број излагача.

На Градском тргу и дуж Улице Деспота Гргура биле су поређане тезге на којима су се са својим производима представила домаћинства, Удружења жена, као и удружења пензионера.

Михољски сустрети села

Манифестација „Михољски сусрети села“ реализовала се 24.октобра 2021. године у Лугавчини, 28. новембра 2021. године у Вранову и 4. децембра 2021. године у Михајловцу.

У жељи да се пре свега млади људи упознају са традицијом и обичајима нашег краја, 2021. године је први пут организована манифестација „Михољски сусрети села“ града Смедерева. У оквиру манифестације реализоване су се разне активности из области драмских уметности, књижевности, литерарних вештина и других уметности (такмичења у певању,рецитовању, глуми, сликању...), спортска такмичења, очување и унапређење старих заната и културно-уметничке баштине, израда уметнина и предмета домаће радиности (удружење жена града Смедерева).

Циљ пројекта је упознавање са народним обичајима и традицијом, као и подизање свести о значају нематеријалног културног наслеђа.

Пројекти Установа у Култури

- **Пројекти Центра за културу Смедерево**

ПРОГРАМ 13: **Развој културе** и **информисања,** Програмска класификација **4001** – **Пројекат Центра за културу – Смедеревска јесен,** Функција 820 - Услуге културе, планирана су средства у износу од **10.000.000** динара, утрошена су средства у износу од **9.335.335,38** динара, односно **93,35 %** од плана и то за:

- закуп опреме за образовање , културу и спорт у износу од 990.000 динара,
- превоз у јавном саобраћају у износу од 492.716,75 динара,
- услуге штампања публикација у износу од 979.660 динара,
- услуге рекламе и пропаганде у износу од 852.600 динара,
- остале стручне услуге у износу од 1.066.000 динара,
- репрезентација у износу од 612.843,03 динара,
- остале опште услуге у износу од 1.266.799,20 динара,
- услуге културе у износу од 3.031.275,90 динара и
- материјали за културу у износу од 43.440,50 динара.

"Смедеревска јесен" је први пут одржана као изложба грожђа и вина 1888. године и једна је од најстаријих и највећих манифестација у Србији. Ове године, одржавање манифестације било је прилагођено сложеној епидемиолошкој ситуацији.

134."Смедеревска јесен" реализована је у периоду од 10. до 12. септембра 2021. године.

Ове године, због повећаног ризика по здравље грађана, услед епидемије Ковид 19, није одржана привредно - туристичка манифестација "Смедеревска јесе" на начин који је био уобичајен протеклих година. Организациони одбор, као организатор, одлучио је да у част најстарије градске манифестације, у петак, 10. септембра, на Градском тргу буде постављен велики грозд, који представља заштитни знак манифестације. Велики грозд био је изложен на Градском тргу (на потезу поред Фонтане) до 19,00 часова, у недељу, 12. септембра. Тада су посетиоци, осим што су имали прилику да конзумирају грожђе са великог грозда, имали и привилегију да присуствују настајању вина на традиционалан, архаичан начин, а то је мућање грожђа босим женским стопалима у храстовом бурету.

На Градском тргу реализована је продајна изложба. Учествали су: удружења жена, произвођачи меда, цвећа, вина, воћа и суверинра уз наступе фолклорних група.

У Винском граду реализовани су следећи програми:

- Концерт оркестра „Оџила“,
- вече шпанске и португалске музике у извођењу Тамаре Јокић и Душана Липовац,
- концерт тамбурашког оркестра „Моравска тамбура“ и
- концерт оркестра „Успомене.“

На Градском тргу реализовани су следећи програми за децу :

- Музичко сценски спектакл „То је моја музика “,
- Бенд за децу „Лилихип Лилихоп “ и
- Распевани дечји кабаре "Чудне речи" у коме су учествовали Бода и Јоца .

У Малом граду Смедеревске тврђаве реализован је програм "Деспотов град – средњовековна српска престониц". Одржане су позоришне представе, концерти, игрокази, пијаца заната, казивање поезије, витешки турнири, у реализацији Позоришта Патос, оркестра Светлост и витешког удружења Бели орлови.У оквиру пратећих програма реализована је Међународна изложба паса.

У Малом граду Смедеревске тврђаве у организацији Удружења Путеви вина и хране одржан је Први фестивал вина и хране.

Циљ	Индикатор	Вредност у базној 2020. години	Циљна вредност у 2021. години	Остварено за 12 месеци у 2021. години
Популаризација манифестације, појачана туристичка посећеност граду, промоција привреде и пољопривреде у граду	Број посетилаца на манифестацији	500.000	600	1.000 (589 женског пола 411 мушког пола)
Извор верификације: Извештај о раду који садржи број посетилаца				
Напомена: број посетилаца је смањен због поштовања мера Кризног штаба поводом Вируса КОВИД 19				

ПРОГРАМ 13: **Развој културе** и **информисања,** Програмска класификација **4002** – **Пројекат Центра за културу – Позоришни фестивал „Театар у тврђави “,** Функција 820 - Услуге културе, планирана су средства у износу од **5.969.325** динара, утрошена су средства у износу од **5.968.324,42** динара, односно **99,98%** од плана и то за:

- услуге мобилног телефона у износу од 29.987 динара,
- закуп опреме за образовање, културу и спорт у износу од 1.993.000 динара,
- услуге штампања публикација у износу од 190.200 динара,
- услуге рекламе и пропаганде у износу од 476.950 динара,

- остале стручне услуге у износу од 198.000 динара,
- репрезентација у износу од 183.373,46 динара,
- остале опште услуге у износу од 341.200 динара,
- услуге културе у износу од 2.221.000 динара,
- остале услуге и материјали за текуће поправке и одржавање зграда у износу од 76.800 динара и
- материјал за културу у износу од 257.813,95 динара.

Осмо издање амбијенталног позоришног фестивала „Театар у тврђави“ у средњевековном граду Деспота Ђурђа Бранковића у Смедереву, почело је 9. јула и трајало до 13. јула 2021. године .

У оквиру фестивала публици су се представиле следеће представе:

- Цигани лете у небо по мотивима приповетке "Макар Чудра" Максима Горког у извођењу Позоришта на Теразијама,
- Чекаоница у извођењу Атељеа 212,
- Три мускетара - породична представа за децу и одрасле у извођењу Чича Мичиног позоришта и
- 39 степеника -у извођењу Позоришта младих из Новог Сада и Градског позоришта из Бечеја и Виолина, даире и пегла, представа у копродукцији Пулс театра, Позоришта Славија и Културног центра из Панчева.

Фестивал је укупно пропратило 1.793 посетилаца (од којих је 950 било из женске популације и 843 посетилаца мушке популације).

Циљ	Индикатор	Вредност у базној 2020. години	Циљна вредност у 2021. години	Остварено за 12 месеци у 2021. години
Представљање и афирмација домаћег и иностраног позоришног стваралаштва, промоција Смедеревске тврђаве, обогаћивање културне понуде града у летњим месецима	Број учесника (на основу броја продатих улазница или по слободној процени организатора манифестације)	250 (око 150 жена и 100 мушкараца)	450 (220 мушкараца и 230 жена)	400 (180 мушкараца и 220 жена)
Извор верификације: Извештај о реализацији				

ПРОГРАМ 13: **Развој културе** и **информисања,** Програмска класификација **4003** – **Пројекат Центра за културу – Културно лето,** Функција 820 - Услуге културе, планирана су средства у износу од **1.000.000** динара, утрошена су средства у износу од **924.558,35** динара, односно **92,46 %** од плана и то за:

- закуп опреме за образовање, културу и спорт у износу од 87.640 динара,
- услуге штампања публикација у износу од 93.000 динара,
- остале стручне услуге у износу од 199.800 динара,
- репрезентација у износу од 23.187,25 динара,
- услуге културе у износу од 483.738 динара,
- канцеларијски материјал у износу од 17.293,10 динара и
- материјали за културу у износу од 19.900 динара.

Манифестација „Културно лето“ реализована је у периоду од 16. јул - август 2021. године.

Културно лето почело је програмом на Градском тргу Школом плеса чији је инстурктор Александар Аничић и Летњим биоскопом „Патосинема“ у Дунавском парку са филмом „Чудесна судбина Амелије Пулен“.

У јулу месецу у оквиру Програма „Патосинема“ у Дунавском парку публика је имала прилике да погледа следећа филмска остварења**:** Moulin Rouge, мјузикл Бартон Финк као и филм „Trainsporting“.

У јулу месецу на Градском тргу реализован је програм под називом „Хаос аниматори - Дани Чуда“ са следећим програмима: програмом за децу, Хаос кабаре и Ватрени лед шоу.

Један сегмент програма у јулу месецу носио је назив „Арт четврт- култура из комшилука“ који се реализовао у дворишту Центра за културу, а реализовани су следећи програми: Драмска радионица под називом Од Патоса до сцене, Фото изложба “Из првог циклуса Life Noir“, музичка радионица „Фрула и кавал“, музички наступ „Фрула и кавал- од народног до модерног“ , представа (театар затворених очију) „Искрица у мојој глави“ и музички филм „Томи“. У реализацији овог сегмента Културног лета учествовали су : Позориште Патос, Улаз и Оркестар Светлост.

На Градском тргу реализован је концерт културно уметничких друштава који је био изузетно пропраћен и одржана је друга по реду школа Школа плеса.

У оквиру програма Street show представиле су се следеће групе: Urban Core, Flow Jamz Crew.

У августу месецу настављено је са реализацијом програма „Арт четврт - култура из комшилука“. Реализовани су следећи програми: драмска радионица: „Од Патоса до сцене“**,** сликарска радионица „Мурал 2021“, ликовна изложба „Приче из Атељеа“, музичка радионица “Упознај Светлост“**,** музички наступ “Театарски свирачи“ и музички филм „Песма је рођена“ (мјузикл).

У августу месецу у оквиру програма Патосинема – Летњи биоскоп у Дунавском парку приказане су следеће филмске пројекције*:* На Кукурико брду **,** Jin-Roh, Вучја бригада, Екскалибур**,** Телма и Луиз, Доручак код Тифанија.

У оквиру музичких програма реализован је концерт под називом Dance Matine на Градском тргу у чијој су реализацији учествовали : Urban Core, Flow Jamz Crew.

Позориште Патос и Улаз су реализовали следеће програме : Драмска радионица : Од Патоса до сцене, Мурал 2021 – представљање, Фото-изложба Посматрач**,** представа Девојчица из боце, Перформанс 35 година млади, представа 2100 и музички филм Пина.

На затварању Културног лета Оркестар „Светлост“ свирао је филмску музику.

У реализацији програма у оквиру програмских активноси у оквиру манифестације „Културно лето“ учествовало је 900 учесника.

Циљ	Индикатори	Вредност у базној 2020. години	Циљна вредност у 2021. години	Остварено за 12 месеци у 2021. години
Обогаћивање културне понуде града у летњим месецима	Број посетилаца манифестације на основу броја продатих улазница или по слободној процени организатора манифестације	Манифестација није одржана	4.500 (око 2.300 особа женског пола и око 2.200 особа мушког пола)	Око 4500 (Око 2.300особа женског пола и 2.200 мушког пола)

Извор верификације: Извештај о реализацији

ПРОГРАМ 13: **Развој културе** и **информисања,** Програмска класификација **4004** – **Пројекат Центра за културу – Позоришни фестивал „Нушићеви дани“,** Функција 820 - Услуге културе, планирана су средства у износу од **8.800.000** динара, утрошена су средства у износу од **8.635.010,80** динара, односно **98,13 %** од плана и то за:

- превоз у јавном саобраћају у износу од 221.000 динара,
- услуге штампања публикација у износу од 1.500.000 динара,
- услуге рекламе и пропаганде у износу од 1.139.171,20 динара,
- остале стручне услуге у износу од 1.436.452,80 динара,
- хемијско чишћење у износу од 19.250 динара,
- репрезентација у износу од 487.443,80 динара,
- остале опште услуге у износу од 202.035 динара,
- услуге културе у износу од 3.500.000 динара,
- остале поправке и одржавање административне опреме у износу од 29.280 динара,
- канцеларијски материјал у износу од 23.878 динара,
- цвеће и зеленило у износу од 26.500 динара и
- бензин у износу од 50.000 динара.

Структура реализованих средстава по изворима;

01 Средства буџета града 7.235.010,80 динара

07 трансфери од других нивоа власти
(средства Мининстарства) 1.000.000 динара

08 добровољни трансфери од
физичких и правних лица 400.000 динара

Позоришни фестивал „Нушићеви дани“ реализован је у периоду од 10. јуна до 20. јуна . 2021. године.

У оквиру програма У сусрет Нушићевим данима реализована је трибина „Театрализација власти у комедијама Бранислава Нушића“ др Александра Пејчића из Института за књижевност и уметност.

У оквиру предфестивалског програма реализоване су следеће представе:

- Клик и Клак у извођењу Чича Мичиног позоришта ,
- Чудотворно кресиво , у извођењу Малог позоришта Душко Радовић,
- Аутобиографија позоришта Окрет театар и
- Не очајавајте никад, позоришта „Драгољуб Милосављевић Гула“ из Петровца на Млави

У оквиру сегмента фестивала који носи назив „И ја бих у позориште“ организована је радионица „Како се прави сценска магија?“, коју су водили Горан Баланчевић и Борис Чакширан. Овај сегмент је посвећен деци из друштвено осетљивих група. Овим програмима су присуствовала деца и млади Ромске популације, деца и младе особе са сметњама у развоју из установе «Сунце», који су и представу и радионице пратили онлајн уживо.

У оквиру програма свечаног отварања положени су венци на споменик Браниславу Нушићу. Отворена је изложба „Сва лица српског дипломате Бранислава Нушића“ у сарадњи са „Нушић“ фондацијом.

У оквиру фестивалског програма публика је погледала следеће позоришне предстве:

- Дивље месо, у извођењу Београдског драмског позоришта, у режији и адаптацији Јагоша Марковића који потписује и сценографију и избор музике.
- Ожалошћена породица , по мотивима истоименог дела Бранислава Нушића, у извођењу Народног позоришта Суботица.
- За сада је све ок, Ауторски пројекат Наташе Рајковић, Снежане Тришић и глумаца представе, по тексту Наташе Рајковић „Прозор” у извођењу Крушевачког позоришта
- Покондирена тиква, по тексту Јована Стерије Поповић, у режији Ђурђе Тешић, у извођењу Народног позоришта „Стерија“ из Вршца
- Пучина по тексту Бранислава Нушића, у режији, сценографији и избору музике Егона Савина, а у извођењу Југословенског драмског позоришта и
- Нушић и пријатељи у извођењу агенције Галарт.

На затварању фестивала уручене су следеће награде:

- Нушићева награда за животно дело глумцу-комичару, награда је припала истакнутом драмском уметнику Петру Божовићу,
- Нушићева награда за најбољу представу у целини на основу одлуке стручног жирија, припала је представи Ожалошћена породица,

- Награда „Милосав Буца Мирковић” за најуспешније глумачко остварење на фестивалу припала је драмском уметнику Александру Вучковићу и

-Нушићева награда за најбољу представу у целини на основу гласова публике припала је представи Дивље месо Београдског драмског позоришта.

После сваке представе, у простору кафане „Дарданели“ (хол Центра за културу), уприличени су разговори са ауторима и протагонистима представе, као и додела награде за глумачко остварење вечери на основу гласова публике, плакета и захвалница за учешће на фестивалу. У околностима у којима су поштоване прописане епидемиолошке мера фестивал је посетило укупно 4.343 посетилаца, од којих је 3.200 било женског пола и 1.143 посетилаца мушког пола.

Циљ	Индикатор	Вредност у базној 2020. години	Циљна вредност у 2021. години	Остварено за 12 месеци у 2021. години
Упознавање публике са стваралачком личношћу и делом Бранислава Нушића	број позоришта који се представљају смедеревској публици	3	10	10

Извор верификације: Извештај о раду

ПРОГРАМ 13: **Развој културе** и **информисања,** Програмска класификација **4005** – **Пројекат Центра за културу – Ликовна колонија графика,** Функција 820 - Услуге културе, планирана су средства у износу од **300.000** динара, утрошена су средства у износу од **236.703** динара, односно **78,90 %** од плана и то за:

- превоз у јавном саобраћају у износу од 39.985 динара,
- услуге рекламе и пропаганде у износу од 2.800 динара,
- угоститељске услуге у износу од 79.684 динара,
- остале опште услуге у износу од 90.000 динара,
- услуге културе у износу од 10.000 динара и
- канцеларијски материјал у износу од 14.234 динара.

37. Ликовна колонија графике је одржана од 6. до 12. септембра 2021. године у графичком атељеу Центра за културу. Учесници 37. „Ликовне колоније Графика“ су: Александар Лазар из Смедерева, Дијана Андрејић из Јагодине, Ненад Зељић, Бојан Бикић, Филип Стефановић из Београда, Јована Ђорђевић из Лесковца, Немања Арсић из Смедерева и Ива Димитријевић из Београда.

Фонд колоније чини око 750 отисака, рачунајући и прошлогодишњи учинак. Осим рада уметника у графичком атељеу Центра за културу, програм колоније обухватио је организовање јавног часа о графици који је намењен ученицима основних и средњих школа. Приређен је и јавни час графике, а у новембру реализована је изложба радова у Центру за културу, а касније је била постављена у другим градовима. Након завршетка колоније осам графичара је оставило по четири отисака графике које су направили на самој колонији и по једну поклон графику.

Циљ	Индикатор	Вредност у базној 2020. години	Циљна вредност у 2021. години	Остварено за 12 месеци у 2021. години
Популаризација графичке уметносги и подршка уметницима који се овом техником баве	Број учесника	8 (2 мушких и 6 женских)	8 (3 мушких и 5 женских)	8 (5 мушких и 3 женских)

Извор верификације: Извештај о раду

ПРОГРАМ 13: **Развој културе** и **информисања,** Програмска класификација **4006** – **Пројекат Центра за културу – Светосавске свечаности,** Функција 820 – Услуге културе, планирана су средства у износу од **1.480.000** динара, утрошена су средства у износу од **1.475.472,80** динара, односно **99,69%** од плана и то за:

- превоз у јавном саобраћају у износу од 200.000 динара,
- услуге рекламе и пропаганде у износу од 278.300 динара,
- остале стручне услуге у износу од 250.000 динара,
- угоститељске услуге у износу од 62.898,60 динара,
- услуге културе у износу од 649.275 динара и
- канцеларијски материјал у износу од 34.999,20 динара.

Центар за културу Смедерево је био координатор свих програмских активности у оквиру 32. „Смедеревских Светосавских свечаности“ које су се реализовале у периоду од 25. до 27. јануара 2021. године.

У Фоајеу Концертне дворане Центра за културу 25. јануара са почетком у 12 часова приређена је Смотра Славских колача. Жене Смедерева организовале су изложбу такмичарског карактера под називом „Славски колач“. Изложбу је посетило 100 жена. Истог дана у Галерији Центра за културу са почетком у 18 сати и 30 минута отворена је изложба фотографија „Цртице из православног живота“. Аутор изложбе био је протојереј др Жељко Ђурић. Изложбу је посетило око 100 посетилаца, 60 жена и 40 мушкараца.

На трибини „Хришћанско схватање појма личности“, учествовао је Стефан Јовановић, свештеник и докторант на Богословском факултету у Београду. Програм је пропратило око 90 посетилаца, од којих је 50 особа женског пола и 40 мушког пола.

Централни догађај у оквиру 32. Светосавских свечаности био је Светосавска академија која је одржана 26. јануара у Концертној дворани Центра за културу.

Учешће у овогодишњим Светосавским свечаностима узеле су школе и установе културе, под покровитељством града Смедерева, а беседник на Академији је био протојереј Саша Гавриловић.

Домаћин овогодишњих Светосавских свечаности била је Гимназија у Смедереву. Због ванредних околности везано за епидемију, програм који су ученици Гимназије припремили само за ову прилику, приказан је у форми видео записа. Светосавску академију у целости преносио је Центар за културу уживо преко Фејсбук профила Центра за културу за све оне заинтересоване суграђане који нису били у могућности да дођу.

На свечаној академији проглашени су добитници највишег признања града Смедерева, Светосавске повеље и Награде за стваралаштво младих.

Добитник Светосавске повеље је начелник Инфективног одељења Опште болнице у Смедереву, др Дехар Дехари.

Добитници Награде за стваралаштво младих су: Маша Павловић, Марија Ненадов, Милан Богићевић.

У наставку програма присутни су погледали позоришну представу Немањићи подела царства.

Светосавску академију је посетило око 150 посетилаца од тога 100 особа женског и 50 особа мушког пола.

Циљ	Индикатор	Вредност у базној 2020. години	Циљна вредност у 2021. години	Остварено за 12 месеци у 2021. години
Очување светосавског духовног и просветитељског наслеђа	Број посетилаца	1.800 (710 мушкараца 1.090 жена)	2.000 (1.000 мушкараца и 1.000 жена)	440 (130 мушкараца и 310 жена)

Извор верификације: Извештај о раду

ПРОГРАМ 13: **Развој културе** и **информисања,** Програмска класификација **4007** – **Пројекат Центра за културу – Дунав филм фест** Функција 820 - Услуге културе, планирана су средства у износу од **6.300.000** динара, утрошена су средства у износу од **6.284.096,10** динара, односно **99,75%** од плана и то за:

- закуп опреме за образовање, културу и спорт у износу од 1.100.000 динара,
- превоз у јавном саобраћају у износу од 190.000 динара,
- услуге штампања публикација у износу од 498.650 динара,
- услуге рекламе и пропаганде у износу од 1.000.000 динара,
- репрезентација у износу од 301.446,10 динара,
- остале опште услуге у износу од 196.000 динара и
- услуге културе у износу од 2.998.000 динара.

Четврто издање „Дунав филм феста“ одржано је у периоду од 20. до 25. августа 2021. године на четири локације и то:

- у Малом граду Смедеревске тврђаве ,
- на броду Пристан,
- на Тргу код Карађорђевог дуда и
- у Центру за културу Смедерево.

У Малом граду Смедеревске тврђаве публици су се представили следећи филмови: Нечиста крв – Грех предака, Твој сам човек , Плави цвијет, Црна свадба, Жене плачу, Небеса, Тереза 37, Фабиан, Извештај Аушвица и Коначни извештај.

Као и ранијих година на броду Пристан публика је имала прилику да гледа пресек најбољих филмова. У складу са називом овог програма „Година Најбољих“ публика је

погледала следећа филмска остварења: Минари, Још једна тура, Минимата, Везе, Негде посебно.

Ове године поред главног програма који се одржавао у Малом граду Смедеревске тврђаве, приказивали су се филмови на тргу код Карађорђевог дуда под називом Породица на окупу. Публика је имала прилику да погледа следећа филмска остврења: Чувена инвазија медведа, Пинокио, Вилијева планета, Фантастични повратак у Оз као и филм Абигејл.

У Центру за културу Смедерево приказивали су се филмови у блоку под називом Река-питулација, а приказани су следећи филмови: Аудиција, Сестре Макалусо, Наши дивни животи, Дневник 64, У име земље, Испод површине, 5 је савршен број, Последњи и први човек , Волео бих да ме неко негде чека и Сви мртви.

У складу са светским трендовима Дунав филм фест ове године понудио је својој публици и Online програм у сарадњи са ПВОД платформом MOJ OFF.

Додељене су следеће награде:

- Награда Дунавска лађа за најбољи филм припала је мађарском редитељу Иштвану Сабу за филм Коначни извештај**,**
- Награда за најбољу режију Жене плачу припао је редитељкама Весели Казаковој и Мини Милеви за филм бугарско-француске копродукције,
- Награда за најбољи сценарио припала је немачком редитељу Доминику Графу и сценаристи Константину Лијебу за филм Фабиан,
- Награда за најбоље глумачко остварење припала је глумачком ансамблу филма Нечиста крв – грех предака.

Циљ	Индикатор	Вредност у базној 2020. години	Циљна вредност у 2021. години	Остварено за 12 месеци у 2021. години
Повећање интересовања јавности за филмску уметност	Број филмских наслова	30	30	30
	Број посетилаца	1815 (око 815 мушкараца и 1.000 жена)	5.600 (око 2.000 мушкараца и пола и око 3.600 жена)	2321 (око 1.200 мушкараца и око 1.321 жена)
Извор верификације: Извештај о реализацији				
Напомена: број посетилаца је смањен због поштовања мера Кризног штаба поводом Вируса КОВИД 19				

ПРОГРАМ 13: **Развој културе** и **информисања,** Програмска класификација **4008** – **Пројекат Центра за културу – Тврђава музике** Функција 820 - Услуге културе, планирана су средства у износу од **1.000.000** динара, утрошена су средства у износу од **960.833,12** динара, односно **96,08%** од плана и то за:

- закуп опреме за образовање, културу и спорт у износу од 92.000 динара,
- превоз у јавном саобраћају у износу од 45.000 динара,
- услуге штампања публикација у износу од 97.332 динара,
- услуге рекламе и пропаганде у износу од 65.400 динара,
- репрезентација у износу од 79.501,12 динара,
- остале опште услуге у износу од 96.600 динара и
- услуге културе у износу од 485.000 динара .

Музички фестивал „Тврђава музике“ који је у свом првом издању, 2019. године, показао оријентисаност ка уметничком квалитету и озбиљном приступу музици, ове године одржао се у Смедереву по други пут, у периоду од 7. до 9. августа 2021. године.

Реализовани су следећи концерти :

Концерт групе Врело

Која је донела необичан и оригиналан спој традиционалног српског певања и новијих музичких праваца (панк, рок, реге, даб, техно...). Због поштовања мера концерт је пропратило 280 посетилаца.)

Концерт Николе Пејаковић Коље са бендом

Овај аутор публици је познат као креативни музичар и кантаутор, али и као глумац и редитељ, али и по свом сценаристичком раду, као и компоновању музике за филм. Концерт је посетило 426 посетилаца.

Концерт Марка Луиса са бендом

Марко Луис је један од предводника новог музичког таласа чије стваралаштво и схватање музике говоре о значају неговања квалитетне понуде, брисању граница, као и о важној улози музике у човековом животу. Концерт је посетило 553 гледалаца.

Циљ	Индикатор	Циљна вредност у 2021. години	Остварено за 12 месеци у 2021. години
Повећање интересовања јавности за музичку уметност	Број посетилаца	1.000 укупно (400 мушкараца 600 жена)	1.259 укупно (700 мушкараца 559 жена)
Извор верификације: Извештај о реализацији			

ПРОГРАМ 13: **Развој културе** и **информисања,** Програмска класификација **4009** – **Пројекат Центра за културу – Витешки турнир,** Функција 820 - Услуге културе, планирана су средства у износу од **5.000.000** динара, утрошена су средства у износу од **2.982.651,92** динара, односно **59,65%** од плана и то за:

- услуге мобилног телефона у износу од 30.000 динара,
- услуге доставе у износу до 5.810 динара,
- закуп опреме за образовање, културу и спорт у износу од 378.000 динара,
- превоз у јавном саобраћају у износу од 151.043,92 динара,
- остале услуге рекламе и пропаганде у износу од 419.000 динара,
- услуге рекламе и пропаганде у износу од 201.988 динара,
- остале стручне услуге у износу од 300.000 динара,
- угоститељске услуге у износу од 164.900 динара,
- остале опште услуге у износу од 900.000 динара
- услуге културе у износу од 420.000 динара и
- материјали за културу у износу од 11.910 динара.

Циљ	Индикатор	Вредност у базној 2020. години	Циљна вредност у 2021. години	Остварено за 12 месеци у 2021. години
Промоција Смедеревске тврђаве и афирмација витешких начела	Број посетилаца	манифестација је ревијално одржана	2.000 (око 1000 мушкараца око 1000 жена)	1.800 (100 деце мушкараца 1.000 700 жена)

Извор верификације: Извештај о реализацији

Витешки турнир „Витезови и легенде“ реализовао се током три викенда: 29-30. маја 2021. године, 3-4. јула 2021. године и 4-5. септембра 2021.године.

У складу са идејом да Смедеревска тврђава дугорочно оживи и да јој се удахне нови сјај кроз промоцију целом свету, као што је и започето 2019. године на спектакуларан начин реализацијом Битке нација (светског првенства у средњовековним витешким борбама), 2021. године реализован је пројекат Витешки турнир „Витезови и легенде“

Преласком преко моста, на уласку у Мали град Смедеревске тврђаве, уз звуке средњовековне музике, посетилац би закорачио у средњи век. Радионице са кожом и дрветом на којима су прављени разни употребни предмети из тог периода, звук ударца чекића у наковањ привлачили су пажњу сваког пролазника, а објава борби у рингу постављеном у центру би започела звуком рогова и најавом бораца. Изложбе оклопа и оружја из тог периода постављене су по средњовековним шаторима и штандовима унутар Малог града Тврђаве, а у једном делу су се организовале стреличарске мете, као и оне за бацачке секире и копља, и те вештине би уз кратку обуку биле доступне сваком ко се у њима жели опробати. Сликарске радионице, школе калиграфије и хералдике, занимљиве изложбе из тих области својом игром светлости и боја попуниле су простор и вратиле сјај средњовековних дворова у Смедеревској тврђави. Другог викенда под окриљем мрака, уз светлост ватре са бакљи, одиграна је игра ватре и мача. Игре са ватреним реквизитима, борбе са запаљеним мачевима и бљување ватре обележила је крај програма.

ПРОГРАМ 13: **Развој културе** и **информисања,** Програмска класификација **4010** – **Пројекат Музеја у Смедереву Постављање мрежног окружења и система за тајно чување података у Музеју у Смедереву,** Функција 820 - Услуге културе, планирана су средства у износу од **1.300.000** динара, утрошена су средства у износу од **1.294.692,40** динара, односно **99,59 %** од плана и то за

- специјализоване услуге у износу од 145.000 динара,
- машине и опрема – мреже у износу од 900.000 динара (на основу конкурса код Министарства културе и информисања) и
-машине и опрема – мреже у износу од 249.692,40 динара .

ПРОГРАМ 13: **Развој културе** и **информисања,** Програмска класификација **7001** – **Пројекат Регионалног завода за заштиту споменика и културе - Конзерваторско рестауратски радови на санацији и конзервацији надземног дела Куле 11 Смедеревске тврђаве**, Функција 820 - Услуге културе, планирана су средства у износу од **21.900.000** динара, утрошена су средства у износу од **120.000** динара, односно **0,55 %** од плана и то за:

- услуге по уговору у износу од 120.000 динара

Циљ	Индикатор	Вредност у базној 2020. години	Циљна вредност у 2021. години	Остварено за 12 месеци у 2021. години
Унапређење очувања културног историјског наслеђа Реализација друге фазе пројекта – потпуна санација куле 11 у циљу трајног решавања критичног стања ове куле	Спречено урушавање аутентичне зидане структуре објекта и створени услови за безбедно кретање посетилаца.	-	100%	0,55%
Извор верификације: Интерна евиденција				

Јавна набавка радова (ЈН бр.1/21, интерни број ЈН бр.131/2021) објављена је на Порталу јавних набавки 02.08.2021. године. Од три пристигле понуде, према раније дефинисаном критеријуму за оцењивање, понуда групе понуђача "Јастребац димњаци" д.о.о. Смедерево и "Бајица" д.о.о. Смедерево оцењена је као „економски најповољнија понуда“. Одлука о додели уговора донета је 15.09.2021. године.

Након доношења Одлуке група понуђача "Орнамент инвестинжењеринг" д.о.о. Београд, "Декорат" д.о.о. Београд и "Грамар" д.о.о. Београд, је 24.09.2021. године поднела Захтев за заштиту права Републичкој комисији за заштиту права. Комисија је Решењем бр. 4-00-712/2021 од 19.11.2021. године, које је Регионалном заводу достављено 06.12.2021. године, наложила прибављање додатних појашњења од изабраног извођача. Након достављених доказа Регионални завод је 31.12.2021. године донео Одлуку о додели уговора, бр.4/6, којом је уговор додељен групи понуђача "Јастребац димњаци" д.о.о. Смедерево и "Бајица" д.о.о. Смедерево.

Након доношења Одлуке група понуђача "Орнамент инвестинжењеринг" д.о.о. Београд, "Декорат" д.о.о. Београд и "Грамар" д.о.о. Београд, је 05.01.2022. године поново поднела Захтев за заштиту права Републичкој комисији.

С обзиром да се ради о објективним разлозима због којих Конзерваторско-рестаураторски радови на санацији и конзервацији надземног дела куле 11 Смедеревске тврђаве још увек нису започети, Регионални завод је са Министарством културе и информисања потписао Анекс уговора о суфинансирању пројекта, бр. 451-04-390/2021-02 од 20.12.2021. године, којим је рок за реализацију радова крај 2022. године.

ПРОГРАМ 13: **Развој културе** и **информисања,** Програмска класификација **7002** – **Пројекат Регионалног завода за заштиту споменика културе: Трећа фаза заштитних истраживања у сектору Варошке капије 1 Смедеревске тврђаве**, Функција 820 - Услуге културе, планирана су средства у износу од **2.500.000** динара, утрошена су средства у износу од **2.496.759,46** динара, односно **99,87 %** од плана и то за:

- трошкове путовања у износу од 529.175 динара (на основу одобрених средстава на конкурсу Министарства културе и информисања) и
- услуге по уговору у износу од 1.967.584,46 динара (на основу одобрених средстава на конкурсу Министарства културе и информисања)

Циљ	Индикатор	Вредност у базној 2020. години	Циљна вредност у 2021. години	Остварено за 12 месеци у 2021. години
Утврђивање степена очуваности темељне зоне недостајућег дела Варошког бедема и Варошке капије који су срушени у експлозији 1941. године	Приступање ревизији Главног пројекта обнове Варошког бедема Смедеревске тврђаве – сектор Варошке капије 1	-	100%	99,87 %
Извор верификације: Интерна евиденција				

Истраживања и ископавања спроводила су се од 14.09.2021.године и трајала су до средине октобра на терену, а потом се наставило са обрађивањем покретних археолошких налаза и израдом документације.

Услед великих померања зиданих конструкција и тла у експлозији, великим делом су поремећени и археолошки слојеви, а каснијим насипањима је покретни археолошки материјал доста измешан и чине га претежно рецентни предмети. Међу налазима доминирају различити гвоздени предмети везани за пругу, војну опрему, гелери, али и већи број неексплодираних убојних средстава (ручне бомбе, топовске гранате, упаљачи, муниција ...). Откривен је и већи број камене ђулади из XV-XVI века, као и мања количина грнчарије, стакла и животињских костију.

Трећом фазом археолошких истраживања, највећим делом је заокружена слика стања сектора Варошке капије 1 Смедеревске тврђаве (који обухвата куле 14, 15 и 16, бедеме између њих, главну капију, као и међупростор између главног и спољашњег бедема са топовском кулом) и створени су неопходни технички предуслови за израду Пројекта конзервације, рестаурације, презентације и уређења сектора Варошке капије 1, што је и био главни повод за покренута истраживања.

ПРОГРАМ 13: **Развој културе** и **информисања,** Програмска класификација **7003** – **Пројекат Регионалног завода за заштиту споменика културе - Конзерваторско рестаураторски радови на санацији, конзервацији и презентацији цркве Свете Тројице у Церовцу-санација фасаде**, Функција 820 - Услуге културе, планирана су средства у износу од **5.500.000** динара, утрошена су средства у износу од **4.734.402** динара, односно **86,08 %** од плана и то за:

-остале опште услуге у износу од 594.055,48 динара (на основу одобрених средстава на конкурсу Министарства културе и информисања) и

-текуће поправке и одржавање осталих објекта у износу од 4.140.346,68 динара (на основу одобрених средстава на конкурсу Министарства културе и информисања)

Радови на санацији фасада цркве Свете Тројице у Церовцу представљају другу фазу радова на санацији, конзервацији и презентацији цркве Свете Тројице у Церовцу код Смедеревске Паланке.

У оквиру радова на санацији фасада цркве Свете Тројице уговорени су и изведени и радови на: санацији унутрашњих површина зидова, санацији тротоара и платоа испред цркве и изради дренаже у порти цркве.

Радови су започети 04.09.2021. године, а завршени 17.12.2021. године.

Циљ	Индикатор	Вредност у базној 2020. години	Циљна вредност у 2021. години	Остварено за 12 месеци у 2021. години
Реализација санације фасада споменика културе	Прослава јубилеја -два века постојања цркве Свете Тројице	-	100%	86,08%
Извор верификације: Интерна евиденција				

ПРОГРАМ 13: **Развој културе** и **информисања,** Програмска класификација **7004** – **Пројекат Музеја - Руска уметност у Смедеревском музеју: конзервација, рестаурација слика и икона - 3. фаза,** Функција 820 - Услуге културе, планирана су средства у износу од **400.000** динара, утрошена су средства у износу од **400.000** динара, односно **100 %** од плана и то за:

- услуге културе у износу од 400.000 динара (на основу одобрених средстава на конкурсу Министарства културе и информисања).

Циљ	Индикатор	Циљна вредност у 2021. години	Остварено за 12 месеци у 2021. години
Повећање интересовања грађана за развој културе	Број конзервираних и рестаурираних предмета	10	6

Извор верификације: интерна евиденција

ПРОГРАМ 13: **Развој културе** и **информисања,** Програмска класификација **7005** – **Пројекат Музеја - Осавремењивање збирке Градске галерије савремене уметности Смедерево делима афирмисаних уметника,** Функција 820 - Услуге културе, планирана су средства у износу од **590.000** динара, утрошена су средства у износу од **590.000** динара, односно **100 %** од плана и то за:

- нематеријалну имовну –остала књижевна и уметничка дела у износу од 590.000 динара (на основу одобрених средстава на конкурсу Министарства културе и информисања).

Музеј је откупио уметничка дела уметника Бранка Милисковића, Весне Кнежевић и Шејме Фере. Како су на конкурсу средства опредељена за ауторе Сашу Ткаченка и Михаела Милуновића, а услед њиховог одустанка да се њихова дела откупе, средства која су била опредељена за ту намену, враћена су Министарству културе и информисања у износу од 500.000 динара.

Циљ	Индикатор	Циљна вредност у 2021. години	Остварено за 12 месеци у 2021. години
Повећање интересовања грађана за развој културе	Број откупљених предмета	5	3

Извор верификације: интерна евиденција

ПРОГРАМ 13: **Развој културе** и **информисања,** Програмска класификација **7006** – **Пројекат Музеја - Смедеревски зборник број 7 ,** Функција 820 - Услуге културе, планирана су средства у износу од **687.000** динара, утрошена су средства у износу од **686.096** динара, односно **99,87%** од плана и то за:

- трошкови дневница на службеном путу у земљи учешће града у износу од 14.097 динара,
- трошкови дневница на службеном путу у земљи у износу од 15.000 динара (на основу одобрених средстава на конкурсу Министарства културе и информисања),
- услуге превођења у износу од 25.000 динара,
- остале услуге штампања у износу од 416.000 динара (на основу одобрених средстава на конкурсу Министарства културе и информисања) ,
- остале стручне услуге у износу од 141.500 динара (на основу одобрених средстава на конкурсу Министарства културе и информисања) ,
- остале стручне услуге у износу од 13.500 динара ,
- репрезентација у износу од 40.999,20 динара и
- потрошни материјал у износу од 20.000 динара.

Циљ	Индикатор	Циљна вредност у 2021. години	Остварено за 12 месеци у 2021. години
Повећање интересовања грађана за развој културе	Број објављених радова	10	17

Извор верификације: интерна евиденција

ГЛАВА 4.5 МЕСНЕ ЗАЈЕДНИЦЕ

БИЛАНС ИЗВРШЕЊА ФИНАНСИЈСКОГ ПЛАНА КОРИСНИКА				
Структура буџетских средстава	Усвојен буџет за 2021.	Текући буџет за 2021.	Извршење у 2021.	Проценат извршења у односу на текући буџет
Средства из буџета	45.023.001	46.404.419	18.976.211	40,89%
Средства из осталих извора	862.755	717.891	145.529	20,27%
Укупна средства	**45.885.756**	**47.122.310**	**19.121.740**	**40,58 %**

ПРОГРАМ 15	
Назив	**ОПШТЕ УСЛУГЕ ЛОКАЛНЕ САМОУПРАВЕ**
Шифра	0602
Сектор	Опште услуге јавне управе
Сврха	Обезбеђивање услуга јавне управе и остваривање и заштита права грађана и јавног интереса
Основ	Закон о буџетском систему, Закон о локалној самоуправи, Статут града Смедерева, Одлука о образовању, организацији и раду месних заједница у граду Смедереву
Назив програмске активности	Функционисање месних заједница
Шифра програмске активности	0002
Функција	160 – Опште јавне услуге које нису класификоване на другом месту
Назив организационе јединице/Буџетски корисник	Месне заједнице
Опис програмске активности	Обезбеђено задовољавање потреба и интереса локалног становништва деловањем месних заједница.

Назив програма/програмске активности и шифра програма и програмске активности/пројекта Програм 15 - Опште услуге локалне самоуправе/0002 – Функционисање месних заједница				
Назив циља програмске активности/пројекта	Обезбеђено задовољавање потреба и интереса локалног становништва деловањем месних заједница			
	Јединица мере	Вредност у базној 2020. години	Циљна вредност у 2021.години	Остварена вредност у 2021.години
Број иницијатива/захтева **сеоских месних** заједница према граду у вези са питањем од интереса за локално становништво	број	600	420	675
Број иницијатива месних заједница према граду у вези увођења месног самодоприноса	број	/	3	/
Извор верификације: Евиденција путем аутоматске обраде података, референтска свеска				

У току 2021. године градске и сеоске месне заједнице упутиле су Градској управи града Смедерева укупно 895 захтева, који се односе на извршење планских, аналитичких и административних послова у области задовољења потреба и интереса становништва у месним заједницама на територији града Смедерева, као и послове везане за испуњење обавеза месних заједница као правних лица заједно са управљачем пута, у смислу текућег одржавања улица и некатегорисаних путева (редовно одржавање, рехабилитација и ургентно одржавање) и редовно одржавање електричних инсталација, рачунарске опреме, уградне опреме, производне, моторне и немоторне опрема са циљем одржавања употребне вредности наведених објеката и опреме на задовољавајућем нивоу.Програмском активношћу испуњене су обавезе месних заједница заједно са оснивачем и управљачем пута у смислу капиталног одржавања примарних саобраћајница и осталих објеката на подручју месних заједница, све у циљу побољшање услова коришћења објеката у току експлоатације, а у контексту доприноса социјално-економском развоју.

Биланс извршења финансијског плана месних заједница – **средства из буџета**								
ПОЗ.	***ВРСТЕ ТЕКУЋИХ РАСХОДА***	Текући буџет за 2021.	Извор 01	Извор 13	Извршење 01	Извршење 13	Укупно извршење	Проценат извршења
127	***411000 ПЛАТЕ, ДОДАЦИ И НАКНАДЕ ЗАПОСЛЕНИХ (ЗАРАДЕ)***	**4.943.245**	**4.909.979**	**33.266**	**4.788.641**	**33.081**	**4.821.722**	**97,54%**
	411111 - Плате по основу цене рада	3.894.638	3.871.979	22.659	3.754.868	22.659	3.777.527	
	411115 - Минули рад	282.052	280.793	1.259	277.983	1.074	279.057	
	411117 - Боловање до 30 дана	81.026	81.026		81.025		81.025	
	411141 - Плате по основу судских пресуда	98.354	98.354		98.353		98.353	
	411118 - Накнада зараде за време одсуствовања са рада на дан празника који је нерадни дан,годишњег одмора,плаћеног одсуства,војне вежбе и одазивања на позив државног органа	587.175	577.827	9.348	576.412	9.348	585.760	
128	***412000 СОЦИЈАЛНИ ДОПРИНОСИ НА ТЕРЕТ ПОСЛОДАВЦА***	**799.837**	**794.297**	**5.540**	**780.901**	**5.540**	**786.441**	**98,33%**
	412111 - Доприноси за ПИО	552.439	548.613	3.826	539.362	3.826	543.188	
	412211 - Доприноси за здравствено осигурање	247.398	245.684	1.714	241.539	1.714	243.253	
129	***413000 НАКНАДЕ У НАТУРИ***	**65.000**	**65.000**		**58.619**		**58.619**	**90,18%**
	413151 - Превоз на посао и са посла (маркица)	65.000	65.000		58.619		58.619	
130	***414000 СОЦИЈАЛНА ДАВАЊА ЗАПОСЛЕНИМА***	**179.440**	**179.440**		**179.440**		**179.440**	**100,00%**
	414131 - Отпремнина приликом одласка у пензију	179.440	179.440		179.440		179.440	
131	***415000 НАКНАДЕ ТРОШКОВА ЗА ЗАПОСЛЕНЕ***	**112.000**	**112.000**		**95.587**		**95.587**	**85,35%**
	415112 – Накнада трошкова превоза на посао и са посла	112.000	112.000		95.587		95.587	
131.1	**416000 НАГРАДЕ ЗАПОСЛЕНИМА И ОСТАЛИ ПОСЕБНИ РАСХОДИ**	**431.050**	**431.050**		**431.049**		**431.049**	**100,00%**
	416111 – Јубиларна награда	431.050	431.050		431.049		431.049	

132	***421000 СТАЛНИ ТРОШКОВИ***	**3.022.192**	**2.878.084**	**144.108**	**1.634.114**	**79.302**	**1.713.416**	**56,69%**
	421111 - Трошкови платног промета	221.089	189.786	31.303	19.734	2.126	21.860	
	421211/1 - Услуге за електричну енергију/пословни простор	165.926	165.926		5.216		5.216	
	421225 - Централно грејање	409.560	409.560		355.313		355.313	
	421321 - Дератизација	3.000	3.000					
	421323 - Услуге заштите имовине	1.600	1.600					
	421324 - Одвоз отпада	263.986	263.986		233.346		233.346	
	421325 - Услуге чишћења	3.000	3.000					
	421411 - Телефон,телекс и телефакс	784.045	762.045	22.000	531.751	16.456	548.207	
	421412 - Интернет и слично	315.050	295.050	20.000	208.734		208.734	
	421414 - Услуге мобилног телефона	213.323	142.518	70.805	101.579	60.720	162.299	
	421421 - Пошта	33.000	33.000					
	421511 - Осигурање зграда	110.000	110.000		90.421		90.421	
	421513 - Осигурање опреме	26.000	26.000					
	421519 - Осигурање дугорочне имовине	416.510	416.510		74.663		74.663	
	421611 - РТВ претплата	18.103	18.103		13.357		13.357	
	421919 - Остали непоменути трошкови	38.000	38.000					
133	***422000 ТРОШКОВИ ПУТОВАЊА***	**70.000**	**70.000**		**20.480**		**20.480**	**29,26%**
	422321 - Трошкови путовања у оквиру редовног рада (аутобус,воз)	70.000	70.000		20.480		20.480	
134	***423000 УСЛУГЕ ПО УГОВОРУ***	**6.380.024**	**6.070.189**	**309.835**	**2.857.009**	**2.008**	**2.859.017**	**44,81%**
	423191 - Остале административне услуге	200.000	200.000		200.000		200.000	
	423419 - Услуге штампања	546.754	509.650	37.104	354.672		354.672	
	423591 - Накнаде члановима управ, надзор одбора и комисија/ рефер -самодопринос	110.716	110.716					
	423591/1 - Накнаде члановима управ, надзор одбора и комисија/избори	2.415.315	2.415.315					
	423599 - Остале стручне услуге	10.000	10.000					
	423711 - Репрезентација	2.632.043	2.414.224	217.819	2.092.953	2.008	2.094.961	
	423911 - Остале опште услуге	465.196	410.284	54.912	209.384		209.384	

135	***424000 СПЕЦИЈАЛИЗОВАНЕ УСЛУГЕ***	**663.000**	**663.000**		**541.652**		**541.652**	**81,70%**
	424331 - Услуге јавног здравства - инспекција и анализа	50.000	50.000		41.828		41.828	
	424611 -Услуге одржавања животне средине	500.000	500.000		499.824		499.824	
	424911 - Остале специјализоване услуге	113.000	113.000					
136	***425000 ТЕКУЋЕ ПОПРАВКЕ И ОДРЖАВАЊЕ***	**16.796.546**	**8.305.061**	**8.491.485**	**2.433.682**	**88.010**	**2.521.692**	**15,01%**
	425113 - Молерски радови	132.000	132.000		75.888		75.888	
	425115 - Радови на водоводу и канализацији	5.000	5.000					
	425119 - Остале услуге и материјали за текуће поправке и одржавање зграда	4.771.537	4.209.742	561.795	1.541.794	88.010	1.629.804	
	425191 - Текуће поправке и одржавање осталих објеката	11.545.067	3.705.377	7.839.690	799.200		799.200	
	425212 - Поправке електричне и електронске опреме	70.000	40.000	30.000				
	425222 - Рачунарска опрема	115.000	65.000	50.000	16.800		16.800	
	425225 - Опрема за домаћинство	23.000	23.000					
	425227 - Уградна опрема	16.228	6.228	10.000				
	425229 - Остале поправке и одржавање административне опреме	22.714	22.714					
	425291 - Текуће поправке и одрж.производне, моторне, непокретне и немоторне опреме	96.000	96.000					
137	***426000 МАТЕРИЈАЛ***	**5.383.238**	**4.945.001**	**438.237**	**3.504.143**	**46.650**	**3.550.793**	**65,96%**
	426111 - Канцеларијски материјал	538.166	524.166	14.000	454.898		454.898	
	426131 - Цвеће и зеленило	19.390	19.390		13.200		13.200	
	426411 - Бензин	654.000	619.000	35.000	563.885	14.970	578.855	
	426412 - Дизел гориво	881.000	881.000		750.177		750.177	
	426711 - Материјал за медицинске тестове	3.000	3.000					
	426811 - Хемијска средства за чишћење	371.463	356.463	15.000	319.529		319.529	
	426812 - Инвентар за одржавање хигијене	201.252	196.252	5.000	139.891		139.891	
	426911 - Потрошни материјал	614.740	599.740	15.000	416.847		416.847	
	426913 - Алат и инвентар	37.150	37.150		13.827		13.827	
	426919 - Остали материјал за посебне намене	2.063.077	1.708.840	354.237	831.889	31.680	863.569	

138	***481 ДОТАЦИЈЕ НЕВЛАДИНИМ ОРГАНИЗАЦИЈАМА***	**522.250**	**242.250**	**280.000**	**242.250**	**200.000**	**442.250**	**84,68%**
	481911 - Дотације спортским омладинским организацијама	196.900	96.900	100.000	96.900	100.000	196.900	
	481941 - Дотације осталим удружењима грађана	325.350	145.350	180.000	145.350	100.000	245.350	
139	***482 ПОРЕЗИ, ОБАВЕЗНЕ ТАКСЕ,КАЗНЕ,ПЕНАЛИ И КАМАТЕ***	**271.145**	**271.145**		**84.029**		**84.029**	**30,99%**
	482211 - Републичке таксе	271.145	271.145		84.029		84.029	
140	***483 НОВЧАНЕ КАЗНЕ И ПЕНАЛИ ПО РЕШЕЊУ СУДОВА***	**77.224**	**77.224**		**22.224**		**22.224**	**28,78%**
	483111 - Новчане казне и пенали по решењу судова	77.224	77.224		22.224		22.224	
141	***511 ЗГРАДЕ И ГРАЂЕВИНСКИ ОБЈЕКТИ***	**6.571.034**		**6.571.034**		**808.680**	**808.680**	**12,31%**
	511331 - Капитално одржавање аутопутева, путева, мостова и тунела	5.349.003		5.349.003		194.580	194.580	
	511394 - Капитално одржавање установа културе							
	511399 - Капитално одржавање осталих објеката	1.222.031		1.222.031		614.100	614.100	
142	***512 МАШИНЕ И ОПРЕМА***	**117.194**		**117.194**		**39.120**	**39.120**	**33,38%**
	512221 - Рачунарска опрема	47.163		47.163		39.120	39.120	
	512232 - Телефони	7.361		7.361				
	512241 - Електронска опрема							
	512921 - Моторна опрема	30.565		32.105				
	512931 - Уграђена опрема	32.105		30.565				
	УКУПНО ТЕКУЋИ РАСХОДИ И ИЗДАЦИ ЗА НЕФИНАНСИЈСКУ ИМОВИНУ	**46.404.419**	**30.013.720**	**16.390.699**	**17.673.820**	**1.302.391**	**18.976.211**	**40,89%**

ПРОГРАМ 15: ОПШТЕ УСЛУГЕ ЛОКАЛНЕ САМОУПРАВЕ Програмска активност: Функционисање месних заједница (шифра 0002)			
			у динарима
	Плате и социјални доприноси на терет послодавца	План 01.01.-31.12.2021.	Извршење 01.01.-31.12.2021.
1	Плате, додаци и накнаде запослених (зараде)	*4.943.245*	*4.821.722*
2	Социјални доприноси на терет послодавца	*799.837*	*786.441*
	УКУПНО	**5.743.082**	**5.608.163**

Плански, аналитички и административни послови у области задовољења потреба и интереса становништва у месним заједницама на територији града Смедерева у извештајном периоду одвијали су се у складу са планираном динамиком. У извештајном периоду месне заједнице су за плате и социјалне доприносе на терет послодавца (за укупно 8 запослених) из средстава буџета од планираних 5.743.082 динара реализовале 5.608.163 динара (за 7 запослених који су засновали радни однос на неодређено време – 1 запослени у МЗ Враново, 1 запослени у МЗ Липе, 1 запослена у МЗ Радинац, 1 запослени у МЗ Мала Крсна, 2 запослена у МЗ Осипаоница, 1 запослени у МЗ Удовице и 1 запослени на одређено време у МЗ Михајловац. Укупан проценат извршења ове групе текућих расхода у односу на текући буџет је 97,65%.

ПРОГРАМ 15: ОПШТЕ УСЛУГЕ ЛОКАЛНЕ САМОУПРАВЕ Програмска активност: Функционисање месних заједница (шифра 0002)			
			у динарима
	Остали текући расходи	План 01.01.-31.12.2021.	Извршење 01.01.-31.12.2021.
1	Накнаде у натури	65.000	58.619
2	Социјална давања запосленима	179.440	179.440
3	Накнаде трошкова за запослене	112.000	95.587
4	Награде запосленима и остали посебни расходи	431.050	431.049
5	Стални трошкови	3.022.192	1.713.416
6	Трошкови путовања	70.000	20.480
7	Услуге по уговору	6.380.024	2.859.017
8	Специјализоване услуге	663.000	541.652
9	Материјал	5.383.238	3.550.793
10	Дотације невладиним организацијама	522.250	442.250
11	Порези, обавезне таксе, казне, пенали и камате	271.145	84.029
12	Новчане казне и пенали по решењу судова	77.224	22.224
	УКУПНО	**17.176.563**	**9.998.556**

За накнаде у натури од укупно планираног износа средстава од 65.000 динара укупно је трансферисано из буџета и реализовано у извештајном периоду 58.619 динара (за трошкове превоза на посао и са посла (маркица) реализована су средства у износу од 58.619 динара. Укупан проценат извршења ове групе текућих расхода у односу на текући буџет је 90,18%.

За социјална давања запосленима од укупно планираног износа средстава од 179.440 динара укупно је трансферисано из буџета и реализовано у извештајном периоду 179.440 динара (за отпремнину приликом одласка у пензију за једног радника МЗ Михајловац реализована су средства у износу од 179.440 динара. Укупан проценат извршења ове групе текућих расхода у односу на текући буџет је 100,00%.

За накнаде трошкова за запослене од укупно планираног износа средстава од 112.000 динара укупно је трансферисано из буџета и реализовано у извештајном периоду 95.587 динара (за трошкове превоза на посао и са посла реализована су средства у износу од 95.587 динара. Укупан проценат извршења ове групе текућих расхода у односу на текући буџет је 85,35%.

За награде запосленима и остале посебне расходе од укупно планираног износа средстава од 431.050 динара укупно је трансферисано из буџета и реализовано у извештајном периоду 431.049 динара (за трошкове јубиларне награде за четири запослена радника реализована су средства у износу од 431.049 динара). Укупан проценат извршења ове групе текућих расхода у односу на текући буџет је 100,00%.

За сталне трошкове од планираног износа средстава од 3.022.192 динара укупно је трансферисано из буџета и реализовано у извештајном периоду 1.713.416 динара (трошкови платног промета реализовани су у износу од 21.860 динара, услуге за електричну енергију реализоване су у износу од 5.216 динара, трошкови централног грејања реализовани су у износу од 355.313 динара, одвоз отпада у износу од 233.346 динара, трошкови телефона реализовани су у износу од 548.207 динара, интернета у износу од 208.734 динара, трошкови услуга мобилног телефона реализовани су у износу од 162.299 динара, трошкови осигурања зграда у износу од 90.421 динара, осигурања дугорочне имовине у износу од 74.663 динара и трошкови РТВ претплате у износу од 13.357 динара. Укупан проценат извршења ове групи текућих расхода у односу на текући буџет је 56,69%.

За трошкове путовања од укупно планираног износа средстава од 70.000 динара укупно је трансферисано из буџета и реализовано у извештајном периоду 20.480 динара (за трошкове путовања у оквиру редовног рада (аутобус,воз) реализована су средства у износу од 20.480 динара. Укупан проценат извршења ове групе текућих расхода у односу на текући буџет је 29,26%.

За услуге по уговору од укупно планираног износа средстава од 6.380.024 динара укупно је трансферисано из буџета и реализовано у извештајном периоду 2.859.017 динара (остале административне услуге реализоване су у износу од 200.000 динара, услуге штампања реализоване су у износу од 354.672 динара, трошкови репрезентације у износу од 2.094.961 динара и остале опште услуге реализоване су и износу од 209.384 динара. Укупан проценат извршења ове групе текућих расхода у односу на текући буџет је 44,81%.

За специјализоване услуге од укупно планираног износа средстава од 663.000 динара укупно је трансферисано из буџета и реализовано у извештајном периоду 541.652 динара (услуге јавног здравства – инспекција и анализа (МЗ Колари) реализоване су у износу од 41.828 динара и услуге одржавања животне средине (МЗ Лугавчина) реализоване су у износу од 499.824 динара). Укупан проценат извршења ове групе текућих расхода у односу на текући буџет је 81,70%.

За трошкове материјала од укупно планираног износа средстава од 5.383.238 динара укупно је трансферисано из буџета и реализовано у извештајном периоду 3.550.793 динара (за трошкове канцеларијског материјала реализована су средства у износу од 454.898 динара, цвећа и зеленила у износу од 13.200 динара, бензина у износу од 578.855 динара, дизел горива у износу од 750.177 динара, хемијских средстава за чишћење у износу од 319.529 динара, инвентара за одржавање

хигијене у износу од 139.891 динара, потрошног материјал у износу од 416.847 динара, алата и инвентара у износу од 13.827 динара и за трошкове осталих материјала за посебне намене реализована су средства у износу од 863.569 динара. Укупан проценат извршења ове групе текућих расхода у односу на текући буџет је 65,96%.

За дотације невладиним организацијама од укупно планираног износа средстава од 522.250 динара укупно је трансферисано из буџета и реализовано у извештајном периоду 442.250 динара (дотације спортским омладинским организацијама реализоване су у износу од 196.900 динара и дотације осталим удружењима грађана реализоване су у износу од 245.350 динара). Укупан проценат извршења ове групе текућих расхода у односу на текући буџет је 84,68%.

За порезе, обавезне таксе, казне, пенале и камате од укупно планираног износа средстава од 271.145 динара укупно је трансферисано из буџета и реализовано у извештајном периоду 84.029 динара (републичке таксе (накнада за одводњавање) реализоване су у износу од 84.029 динара). Укупан проценат извршења ове групе текућих расхода у односу на текући буџет је 30,99%.

За казне и пенале по решењу судова од укупно планираног износа средстава од 77.224 динара укупно је трансферисано из буџета и реализовано у извештајном периоду 22.224 динара (новчане казне и пенали по решењу судова (МЗ Скобаљ) реализовани су у износу од 22.224 динара). Укупан проценат извршења ове групе текућих расхода у односу на текући буџет је 28,78%.

ПРОГРАМ 15: ОПШТЕ УСЛУГЕ ЛОКАЛНЕ САМОУПРАВЕ

Програмска активност: Функционисање месних заједница (шифра 0002)

			у динарима
	Текуће поправке и одржавање	План 01.01.-31.12.2021.	Извршење 01.01.-31.12.2021.
1	Молерски радови	*132.000*	*75.888*
2	Радови на водоводу и канализацији	*5.000*	
3	Остале услуге и материјали за текуће поправке и одржавање зграда	*4.771.537*	*1.629.804*
4	Текуће поправке и одржавање осталих објеката	*11.545.067*	*799.200*
5	Поправке електричне и електронске опреме	*70.000*	
6	Рачунарска опрема	*115.000*	*16.800*
7	Опрема за домаћинство	*23.000*	
8	Уградна опрема	*16.228*	
9	Остале поправке и одржавање административне опреме	*22.714*	
10	Текуће поправке производне, моторне, непокретне и немоторне опреме	*96.000*	
	УКУПНО	***16.796.546***	***2.521.692***

Програмском активношћу планира се испуњење обавеза месних заједница као правних лица заједно са управљачем пута, у смислу одржавања улица и некатегорисаних путева (редовно одржавање, рехабилитација и ургентно одржавање), као и редовно одржавање електричних инсталација, рачунарске опреме, уградне опреме, производне, моторне и немоторне опрема са циљем одржавања употребне вредности наведених објеката и опреме на задовољавајућем нивоу.

За текуће поправке и одржавање објеката и опреме од укупно планираних средстава у износу од 16.796.546 динара, из буџета је трансферисано и реализовано у извештајном периоду 2.521.692 динара. У посматраном извештајном периоду извршени су молерско фарбарски радови (фарбање зидова и плафона у простору објекта МЗ Лештар у износу од 75.888 динара), извршени су

молерско фарбарски радови и радови на претресању крова са заменом оштећеног црепа и летви на Дому културе у Месној заједници Враново, у износу од 109.550 динара, извршени су занатски радови у простору „Удружења жена“ у Месној заједници Враново, у износу од 149.970 динара, извршено је бојење зидова у простору објекта Дома културе у МЗ Суводол у износу од 273.836,54 динара, извршено је бојење зидова у простору објекта Дома културе у МЗ Мало Орашје у износу од 238.010 динара, изведени су радови на текућем одржавању простора објекта МЗ Осипаоница у износу од 279.052,26 динара, извршени су радови на адаптацији зграде спорта у МЗ Сараорци у износу од 145.375,18 динара, изведени су занатски радови у простору објекта МЗ „Златно брдо“, у износу од 25.940 динара, изведени су молерско фарбарски радови у згради свлачионице ФК Михајловац из Михајловца у износу од 311.050 динара, изведени су радови на замени санитарија у простору објекта МЗ Мала Крсна у износу од 31.260 динара, изведени су молерско фарбарски радови у згради МЗ Мала Крсна у износу од 65.760 динара, извршени су радови на уређењу атарског пута у МЗ Петријево у износу од 150.000 динара, изведени су радови на одржавању сеоских неасфалтираних путева на територији МЗ Лугавчина у износу од 399.600 динара, изведени су машински радови на текућем одржавању атарских и сеоских неасфалтираних путева на територији МЗ Скобаљ у износу до 249.600 динара и извршена је поправка рачунарске опрема у МЗ „25.МАЈ“ у износу до 16.800 динара. Укупан проценат извршења ове групе текућих расхода у односу на текући буџет је 15,01%.

ПРОГРАМ 15: ОПШТЕ УСЛУГЕ ЛОКАЛНЕ САМОУПРАВЕ Програмска активност: Функционисање месних заједница (шифра 0002)			
	Капитално одржавање саобраћајница и осталих објеката	План 01.01.-31.12.2021.	Извршење 01.01.-31.12.2021.
1	Капитално одржавање аутопутева, путева, мостова и тунела	*5.349.003*	*194.580*
2	Капитално одржавање установа културе		
3	Капитално одржавање осталих објеката	*1.222.031*	*614.100*
	УКУПНО	***6.571.034***	***808.680***

Програмском активношћу планира се испуњење обавеза месних заједница као правних лица заједно са оснивачем и управљачем пута у смислу изградње, реконструкције и капиталног одржавања примарних саобраћајница и осталих објеката на подручју месних заједница, где је циљ побољшање услова коришћења објеката у току експлоатације, а у контексту доприноса социјално-економском развоју. За издатке за нефинансијску имовину, где се програмском активношћу планира капитално одржавање путева, капитално одржавање установа културе и капитално одржавање осталих објеката од укупно планираних средстава у износу од 6.571.034 динара, из буџета је трансферисано и реализовано у извештајном периоду 808.680 динара. У посматраном извештајном периоду извршени су радови на рехабилитацији њивских путева у МЗ Скобаљ, у износу од 194.580 динара и радови на замени столарије свлачионице ФК Михајловац из Михајловца у износу од 614.100 динара. Укупан проценат извршења ове групе издатака за нефинансијску имовину у односу на текући буџет је 12,31%.

ПРОГРАМ 15: ОПШТЕ УСЛУГЕ ЛОКАЛНЕ САМОУПРАВЕ Програмска активност: Функционисање месних заједница (шифра 0002)			
			у динарима
	Машине и опрема	План 01.01.-31.12.2021.	Извршење 01.01.-31.12.2021.
1	Рачунарска опрема	*47.163*	*39.120*
2	Телефони	*7.361*	
3	Електронска опрема		
4	Моторна опрема	*30.565*	
5	Уграђена опрема	*32.105*	
	УКУПНО	**117.194**	**39.120**

За издатке за нефинансијску имовину (административну и моторну опрему) од укупно планираних средстава у износу од 117.194 динара, из буџета је трансферисано и реализовано у извештајном периоду 39.120 динара (извршена је набавка рачунарске опрема из средстава самодоприноса за потребе МЗ Михајловац у износу од 39.120 динара). Укупан проценат извршења ове групе издатака за нефинансијску имовину у односу на текући буџет је 33,38%.

Биланс извршења финансијског плана месних заједница – **средства из осталих извора**				
ПОЗ.	***ВРСТЕ ТЕКУЋИХ РАСХОДА***	Текући буџет за 2021.	Извршење	Проценат извршења
132	***421000 СТАЛНИ ТРОШКОВИ***	**24.928**	**14.783**	**59,30%**
	421111 - Трошкови платног промета	24.928	14.783	
134	***423000 УСЛУГЕ ПО УГОВОРУ***	**31.325**	**7.642**	**24,40%**
	423711 - Репрезентација	31.325	7.642	
136	***425000 ТЕКУЋЕ ПОПРАВКЕ И ОДРЖАВАЊЕ***	**323.296**	**122.304**	**37,83%**
	425119 - Остале услуге и материјали за текуће поправке и одржавање зграда	189.564		
	425191 - Текуће поправке и одржавање осталих објеката	133.732	122.304	
	425291- Текуће поправке и одржавање производне, моторне, непокретне и немоторне опреме			
137	***426000 МАТЕРИЈАЛ***	**78.876**	**800**	**1,01%**
	426411 - Бензин	1.560	800	
	426811 - Хемијска средства за чишћење	12.127		
	426911 - Потрошни материјал	26.651		
	426919 - Остали материјали за посебне намене	38.538		
141	***511 ЗГРАДЕ И ГРАЂЕВИНСКИ ОБЈЕКТИ***	**250.599**		
	511394 - Капитално одржавање установа културе	250.599		
142	***512 МАШИНЕ И ОПРЕМА***	**8.867**		
	512221 - Рачунарска опрема	672		
	512232 - Телефони	7.373		
	512921 - Моторна опрема	822		
	УКУПНО ТЕКУЋИ РАСХОДИ И ИЗДАЦИ ЗА НЕФИНАНСИЈСКУ ИМОВИНУ	**717.891**	**145.529**	**20,27%**
	Извор финансирања 13 – Нераспоређени вишак прихода из ранијих година	717.891		

За сталне трошкове од планираног износа средстава од 24.928 динара укупно је реализовано у извештајном периоду 14.783 динара (трошкови платног промета реализовани су у износу од 14.783динара).Укупан проценат извршења ове групи текућих расхода у односу на текући буџет је 59,30%.

За услуге по уговору од планираног износа средстава од 31.325 динара укупно је реализовано у извештајном периоду 7.642 динара (трошкови репрезентације реализовани су у износу од 7.642 динара).Укупан проценат извршења ове групи текућих расхода у односу на текући буџет је 24,40%.

За текуће поправке и одржавање од планираног износа средстава у износу од 323.296 динара укупно је реализовано у извештајном периоду 122.304 динара (извршени су радови на уређењу и насипању пута на месном гробљу у МЗ Петријево у износу од 122.304 динара).Укупан проценат извршења ове групи текућих расхода у односу на текући буџет је 37,83%.

За трошкове материјала од укупно планираног износа средстава од 78.876 динара укупно је трансферисано из буџета и реализовано у извештајном периоду 800 динара (за трошкове бензина реализована су средства у износу од 800 динара). Укупан проценат извршења ове групе текућих расхода у односу на текући буџет је 1,01%.

За издатке за нефинансијску имовину (капитално одржавање установа културе) планирана су средства у износу од 250.599 динара. У посматраном извештајном периоду није било извршења код ове групе издатака за нефинансијску имовину.

За издатке за нефинансијску имовину (административну и моторну опрему) планирана су средстава у износу од 8.867 динара. У посматраном извештајном периоду није било извршења код ове групе издатака за нефинансијску имовину.

Биланс извршења финансијског плана месних заједница – **укупна средства**				
ПОЗ.	***ВРСТЕ ТЕКУЋИХ РАСХОДА***	Текући буџет за 2021	Извршење	Проценат извршења
127	***411000 ПЛАТЕ, ДОДАЦИ И НАКНАДЕ ЗАПОСЛЕНИХ (ЗАРАДЕ)***	**4.943.245**	**4.821.722**	**97,54%**
	411111 - Плате по основу цене рада	3.894.638	3.777.527	
	411115 - Минули рад	282.052	279.057	
	411117 - Боловање до 30 дана	81.026	81.025	
	411141 - Плате по основу судских пресуда	98.354	98.353	
	411118 - Накнада зараде за време одсуствовања са рада на дан празника који је нерадни дан, годишњег одмора, плаћеног одсуства, војне вежбе и одазивања на позив државног органа	587.175	585.760	
128	***412000 СОЦИЈАЛНИ ДОПРИНОСИ НА ТЕРЕТ ПОСЛОДАВЦА***	**799.837**	**786.441**	**98,33%**
	412111 - Доприноси за ПИО	552.439	543.188	
	412211 - Доприноси за здравствено осигурање	247.398	243.253	
129	***413000 НАКНАДЕ У НАТУРИ***	**65.000**	**58.619**	**90,18%**
	413151 - Превоз на посао и са посла (маркица)	65.000	58.619	
130	***414000 СОЦИЈАЛНА ДАВАЊА***	**179.440**	**179.440**	**100,00%**

	ЗАПОСЛЕНИМА			
	414131 - Отпремнина приликом одласка у пензију	179.440	179.440	
131	***415000 НАКНАДЕ ТРОШКОВА ЗА ЗАПОСЛЕНЕ***	**112.000**	**95.587**	**85,35%**
	415112 - Накнада трошкова превоза на посао и са посла	112.000	95.587	
131.1	**416000 НАГРАДЕ ЗАПОСЛЕНИМА И ОСТАЛИ ПОСЕБНИ РАСХОДИ**	**431.050**	**431.049**	**100,00%**
	416111 – Јубиларна награда	431.050	431.049	
132	***421000 СТАЛНИ ТРОШКОВИ***	**3.047.120**	**1.728.199**	**56,72%**
	421111 - Трошкови платног промета	246.017	36.643	
	421211/1-Услуге за електричну енергију/ пословни простор	165.926	5.216	
	421225 - Централно грејање	409.560	355.313	
	421321 - Дератизација	3.000		
	421323 - Услуге заштите имовине	1.600		
	421324 - Одвоз отпада	263.986	233.346	
	421325 - Услуге чишћења	3.000		
	421411 - Телефон,телекс и телефакс	784.045	548.207	
	421412 - Интернет и слично	315.050	208.734	
	421414 - Услуге мобилног телефона	213.323	162.299	
	421421 - Пошта	33.000		
	421511 - Осигурање зграда	110.000	90.421	
	421513 - Осигурање опреме	26.000		
	421519 - Осигурање дугорочне имовине	416.510	74.663	
	421611 - РТВ претплата	18.103	13.357	
	421919 - Остали непоменути трошкови	38.000		
133	***422000 - ТРОШКОВИ ПУТОВАЊА***	**70.000**	**20.480**	**29,26%**
	422321 - Трошкови путовања у оквиру редовног рада (аутобус,воз)	70.000	20.480	
134	***423000 УСЛУГЕ ПО УГОВОРУ***	**6.411.349**	**2.866.659**	**44,71%**
	423191 - Остале административне услуге	200.000	200.000	
	423419 - Услуге штампања	546.754	354.672	
	423591 - Накнаде члановима управ,надзор одбора и комисија/ референдум -самодопринос	110.716		
	423591/1 - Накнаде члановима управ,надзор одбора и комисија/избори	2.415.315		
	423599 - Остале стручне услуге	10.000		
	423711 - Репрезентација	2.663.368	2.102.603	
	423911 - Остале опште услуге	465.196	209.384	
135	***424000 СПЕЦИЈАЛИЗОВАНЕ УСЛУГЕ***	**663.000**	**541.652**	**81,70%**

	424331 - Услуге јавног здравства - инспекција и анализа	50.000	41.828	
	424611 -Услуге одржавања животне средине	500.000	499.824	
	424911 - Остале специјализоване услуге	113.000		
136	***425000 ТЕКУЋЕ ПОПРАВКЕ И ОДРЖАВАЊЕ***	**17.119.842**	**2.643.996**	**15,44%**
	425113 - Молерски радови	132.000	75.888	
	425115 - Радови на водоводу и канализацији	5.000		
	425119 - Остале услуге и материјали за текуће поправке и одржавање зграда	4.961.101	1.629.804	
	425191 - Текуће поправке и одржавање осталих објеката	11.678.799	921.504	
	425212 - Поправка електричне и електронске опреме	70.000		
	425222 - Рачунарска опрема	115.000	16.800	
	425225 - Опрема за домаћинство	23.000		
	425227 - Уградна опрема	16.228		
	425229 - Остале поправке и одржавање административне опреме	22.714		
	425291 - Текуће поправке и одрж. производне, моторне, непокретне и немоторне опреме	96.000		
137	***426000 МАТЕРИЈАЛ***	**5.462.114**	**3.551.593**	**65,02%**
	426111 - Канцеларијски материјал	538.166	454.898	
	426131 - Цвеће и зеленило	19.390	13.200	
	426411 - Бензин	655.560	579.655	
	426412 - Дизел гориво	881.000	750.177	
	426711 - Материјал за медицинске тестове	3.000		
	426811 - Хемијска средства за чишћење	383.590	319.529	
	426812 - Инвентар за одржавање хигијене	201.252	139.891	
	426911 - Потрошни материјал	641.391	416.847	
	426913 - Алат и инвентар	37.150	13.827	
	426919 - Остали материјал за посебне намене	2.101.615	863.569	
138	***481 ДОТАЦИЈЕ НЕВЛАДИНИМ ОРГАНИЗАЦИЈАМА***	**522.250**	**442.250**	**84,68%**
	481911 - Дотације спортским омладинским организацијама	196.900	196.900	
	481941 - Дотације осталим удружењима грађана	325.350	245.350	
139	***482 ПОРЕЗИ, ОБАВЕЗНЕ ТАКСЕ, КАЗНЕ, ПЕНАЛИ И КАМАТЕ***	**271.145**	**84.029**	**30,99%**
	482211 - Републичке таксе	271.145	84.029	
140	***483 НОВЧАНЕ КАЗНЕ И ПЕНАЛИ ПО РЕШЕЊУ СУДОВА***	**77.224**	**22.224**	**27,78%**

	483111 - Новчане казне и пенали по решењу судова	77.224	22.224	
141	***511 ЗГРАДЕ И ГРАЂЕВИНСКИ ОБЈЕКТИ***	**6.821.633**	**808.680**	**11,85%**
	511331 - Капитално одржавање аутопутева, путева, мостова и тунела	5.349.003	194.580	
	511394 - Капитално одржавање установа културе	250.599		
	511399 - Капитално одржавање осталих објеката	1.222.031	614.100	
142	***512 МАШИНЕ И ОПРЕМА***	**126.061**	**39.120**	**31,03%**
	512221 - Рачунарска опрема	47.835	39.120	
	512232 - Телефони	14.734		
	512241 - Електронска опрема			
	512921 - Моторна опрема	31.387		
	512931 - Уграђена опрема	32.105		
	УКУПНО ТЕКУЋИ РАСХОДИ И ИЗДАЦИ ЗА НЕФИНАНСИЈСКУ ИМОВИНУ	**47.122.310**	**19.121.740**	**40,58%**

За расходе и издатке од укупно планираних средстава утврђених Финансијским планом месних заједница за 2021.годину у обиму од 47.122.310 динара укупно је трансферисано из буџета и извршено у извештајном периоду 19.121.740 динара (за текуће расходе реализована су средства у износу од 18.273.940 динара и издатке за нефинансијску имовину реализована су средства у износу од 847.800 динара). Укупан проценат извршења текућих расхода и издатака у односу на текући буџет је 40,58%.

Биланс извршења финансијског плана месних заједница према организационој класификацији - **средства из буџета**			
ОПИС	Текући буџет за 2021.	Извршење	Проценат извршења
ГРАДСКЕ МЕСНЕ ЗАЈЕДНИЦЕ	*3.838.403*	*2.093.742*	*54,55%*
СЕОСКЕ МЕСНЕ ЗАЈЕДНИЦЕ (САМОДОПРИНОС)	*20.375.188*	*2.121.523*	*10,41%*
СЕОСКЕ МЕСНЕ ЗАЈЕДНИЦЕ	*22.190.828*	*14.760.946*	*66,52%*
УКУПНО ТЕКУЋИ РАСХОДИ И ИЗДАЦИ ЗА НЕФИНАНСИЈСКУ ИМОВИНУ	***46.404.419***	***18.976.211***	***40,89%***

Биланс извршења финансијског плана месних заједница према организационој класификацији - **средства из осталих извора**			
ОПИС	Текући буџет за 2021.	Извршење	Проценат извршења
ГРАДСКЕ МЕСНЕ ЗАЈЕДНИЦЕ	*2.345*	*2.345*	*100,00%*
СЕОСКЕ МЕСНЕ ЗАЈЕДНИЦЕ (САМОДОПРИНОС)	*582.767*	*132.519*	*22,74%*
СЕОСКЕ МЕСНЕ ЗАЈЕДНИЦЕ	*132.779*	*10.665*	*8,03%*
УКУПНО ТЕКУЋИ РАСХОДИ И ИЗДАЦИ ЗА НЕФИНАНСИЈСКУ ИМОВИНУ	***717.891***	***145.529***	***20,27%***

Биланс извршења финансијског плана месних заједница према организационој класификацији - **укупна средства**			
ОПИС	Текући буџет за 2021.	Извршење	Проценат извршења
ГРАДСКЕ МЕСНЕ ЗАЈЕДНИЦЕ	3.840.748	2.096.087	*54,57%*
СЕОСКЕ МЕСНЕ ЗАЈЕДНИЦЕ (САМОДОПРИНОС)	20.957.955	2.254.042	*10,76%*
СЕОСКЕ МЕСНЕ ЗАЈЕДНИЦЕ	22.323.607	14.771.611	*66,17%*
УКУПНО ТЕКУЋИ РАСХОДИ И ИЗДАЦИ ЗА НЕФИНАНСИЈСКУ ИМОВИНУ	**47.122.310**	**19.121.740**	***40,58%***

За расходе и издатке од укупно планираних средстава утврђених Финансијским планом месних заједница за 2021.годину у обиму од 47.122.310 динара, градским месним заједницама трансферисана су средства у износу од 2.096.087 динара, сеоским месним заједницама трансферисана су средства самодоприноса у износу од 2.254.042 динара и сеоским месним заједницама трансферисана су средства у износу од 14.771.611 динара.

ГРАДСКЕ МЕСНЕ ЗАЈЕДНИЦЕ							
МЕСНА ЗАЈЕДНИЦА	Текући буџет за 2021.	Средства из буџета	Средства из осталих извора	Извршење (Средства из буџета)	Извршење (Средства из осталих извора)	Укупно извршење	Проценат извршења
„КАРАЂОРЂЕВ ДУД“	182.554	182.485	69	31.565	69	*31.634*	*17,33*
„ЛАДНА ВОДА“	428.163	427.928	235	231.806	235	*232.041*	*54,19*
„ДОЊИ ГРАД“	243.789	243.715	74	86.791	74	*86.865*	*35,63*
„СЛАВИЈА“	301.388	301.215	173	142.517	173	*142.690*	*47,34*
„СВЕТИ САВА“	302.181	302.013	168	142.744	168	*142.912*	*47,29*
„ЦАРИНА“	403.412	403.241	171	262.563	171	*262.734*	*65,13*
„25.МАЈ“	306.730	306.500	230	180.995	230	*181.225*	*59,08*
„ПЛАВИНАЦ“	225.605	225.500	105	103.703	105	*103.808*	*46,01*
„ЗЛАТНО БРДО“	272.368	272.162	206	151.217	206	*151.423*	*55,60*
„ЛЕШТАР“	608.306	607.572	734	398.823	734	*399.557*	*65,68*
„ПАПАЗОВАЦ“	566.252	566.072	180	361.018	180	*361.198*	*63,79*
УКУПНО	**3.840.748**	**3.838.403**	**2.345**	**2.093.742**	**2.345**	***2.096.087***	***54,57***
Извор финансирања - 01	3.838.403	3.838.403					
Извор финансирања - 13	2.345		2.345				

Биланс извршења финансијског плана градских месних заједница – укупна средства				
ПОЗ.	ВРСТЕ ТЕКУЋИХ РАСХОДА	Текући буџет за 2021.	Извршење	Проценат извршења
132	**421000 СТАЛНИ ТРОШКОВИ**	**1.499.844**	**1.126.898**	**75,13%**
	421111 - Трошкови платног промета	44.390	7.040	
	421225 - Централно грејање	409.560	355.313	
	421323 - Услуге заштите имовине	1.600		
	421324 - Одвоз отпада	243.986	215.353	
	421325 - Услуге чишћења	3.000		
	421411 - Телефон,телекс и телефакс	324.045	239.716	
	421412 - Интернет и слично	156.650	113.261	
	421414 - Услуге мобилног телефона	33.000	17.774	
	421511 - Осигурање зграда	110.000	90.421	
	421513 - Осигурање опреме	26.000		
	421519 -Осигурање дугорочне имовине	111.510	74.663	
	421911 - РТВ претплата	18.103	13.357	
	421919 - Остали непоменути трошкови	18.000		
134	**423000 УСЛУГЕ ПО УГОВОРУ**	**1.425.564**	**398.621**	**27,96%**
	423419 - Услуге штампања	171.650	123.655	
	423591 - Накнада члановима управних, надзорних одбора и комисија	828.790		
	423599 - Остале стручне услуге	10.000		
	423711 - Репрезентација	334.224	274.966	
	423911 - Остале опште услуге	80.900		
136	**425000 ТЕКУЋЕ ПОПРАВКЕ И ОДРЖАВАЊЕ**	**251.714**	**118.628**	**47,13%**
	425113 - Молерски радови	102.000	75.888	
	425115 - Радови на водоводу и канализацији	5.000		
	425119 - Остале услуге и материјали за текуће поправке и одржавање зграда	46.000	25.940	
	425191-Текуће поправке и одржавање осталих објеката	20.000		
	425222 - Рачунарска опрема	30.000	16.800	
	425225- Опрема за домаћинство	23.000		
	425227 - Уградна опрема	3.000		
	425229 - Остале поправке и одржавање административне опреме	22.714		
137	**426000 МАТЕРИЈАЛ**	**652.385**	**440.700**	**67,55%**
	426111 - Канцеларијски материјал	168.905	143.074	
	426131 - Цвеће и зеленило	19.390	13.200	
	426711 - Материјал за медицинске тестове	3.000		
	426811 -Хемијска средства за чишћење	92.240	81.683	

	426812 - Инвентар за одржавање хигијене	58.150	35.947	
	426911 - Потрошни материјал	116.740	90.619	
	426913 - Алат и инвентар	37.150	13.827	
	426919 - Остали материјали за посебне намене	156.810	62.350	
139	**482000 ПОРЕЗИ, ОБАВЕЗНЕ ТАКСЕ, КАЗНЕ, ПЕНАЛИ И КАМАТЕ**	**11.241**	**11.240**	**99,99%**
	482211 – Републичке таксе	11.241	11.240	
	УКУПНО ТЕКУЋИ РАСХОДИ	**3.840.748**	**2.096.087**	**54,57%**

За расходе градских месних заједница од укупно планираних средстава утврђених у обиму од 3.840.748 динара укупно је трансферисано из буџета и реализовано у извештајном периоду 2.096.087 динара (за текуће расходе реализована су средства у износу од 2.096.087 динара). Укупан проценат извршења текућих расхода у односу на текући буџет је 54,57%.

ПРОГРАМ 15: ОПШТЕ УСЛУГЕ ЛОКАЛНЕ САМОУПРАВЕ

Програмска активност: Функционисање месних заједница – ГРАДСКЕ МЕСНЕ ЗАЈЕДНИЦЕ

у динарима

	Остали текући расходи	План 01.01.-31.12.2021.	Извршење 01.01.-31.12.2021.
1	Стални трошкови	*1.499.844*	*1.126.898*
2	Услуге по уговору	*1.425.564*	*398.621*
3	Текуће поправке и одржавање	*251.714*	*118.628*
4	Материјал	*652.385*	*440.700*
5	Порези,обавезне таксе,казне,пенали и камате	*11.241*	*11.240*
	УКУПНО	***3.840.748***	***2.096.087***

У оквиру ове програмске активности утврђена су средства финансијским планом градских месних заједница, за исплату сталних трошкова, услуга по уговору, трошкова текућих поправки и одржавања, трошкова материјала и трошкова пореза, обавезних такси, казни, пенала и камата за обављање нормативних, аналитичких, планских и административних послова градских месних заједница као правних лица, а све у циљу обезбеђење задовољавања потреба и интереса локалног становништва у градским месним заједницама на територији града Смедерева, у контексу доприноса социјално-економском развоју.

За стални трошкове од укупно планираног износа средстава од 1.499.844 динара укупно је трансферисано из буџета и реализовано у извештајном периоду 1.126.898 динара (трошкови платног промета реализовани су у износу од 7.040 динара, трошкови централног грејања реализовани су у износу од 355.313 динара, трошкови одвоза отпада реализовани су у износу од 215.353 динара, трошкови телефона реализовани су у износу од 239.716 динара, трошкови интернета реализовани су у износу од 113.261 динара, трошкови услуга мобилног телефона реализовани су у износу од 17.774 динара, трошкови осигурања зграда у износу од 90.421 динара, трошкови осигурања дугорочне имовине у износу од 74.663 динара и трошкови РТВ претплате реализовани су у износу од 13.357 динара.Укупан проценат извршења ове групе текућих расхода у односу на текући буџет је 75,13%.

За услуге по уговору од укупно планираних средстава у износу од 1.425.564 динара, из буџета је трансферисано и реализовано у извештајном периоду 398.621 динар (услуге штампања реализоване су у износу од 123.655 динара и трошкови репрезентације реализовани су у износу од 274.966 динара). Укупан проценат извршења ове групе текућих расхода у односу на текући буџет је 27,96%.

За текуће поправке и одржавање објеката планирана су средства у износу од 251.714 динара.У посматраном извештајном периоду изведени су молерски радови у простору објекта МЗ“Лештар“ у износу од 75.888 динара, извршени су занатски радови у простору објекта МЗ „Златно брдо“, у износу од 25.940 динара и извршена је поправка рачунарске опреме МЗ “25.МАЈ“ у износу од 16.800 динара. Укупан проценат извршења ове групе текућих расхода у односу на текући буџет је 47,13 %.

За трошкове материјала од укупно планираног износа средстава од 652.385 динара из буџета је трансферисано и реализовано у извештајном периоду 440.700 динара (трошкови канцеларијског материјала реализовани су у износу од 143.074 динара, трошкови цвећа и зеленила реализовани су у износу од 13.200 динара, трошкови хемијских средстава за чишћење у износу од 81.683 динара,трошкови инвентара за одржавање хигијене у износу од 35.947 динара, трошкови потрошног материјала у износу од 90.619 динара, трошкови алата и инвентара у износу од 13.827 динара и трошкови материјала за посебне намене у износу од 62.350 динара. Укупан проценат извршења ове групе текућих расхода у односу на текући буџет је 67,55%.

За порезе, обавезне таксе, казне, пенале и камате од укупно планираног износа средстава од 11.241 динар укупно је трансферисано из буџета и реализовано у извештајном периоду 11.240 динара (републичке таксе реализоване су у износу од 11.240 динара). Укупан проценат извршења ове групе текућих расхода у односу на текући буџет је 99,99%.

СЕОСКЕ МЕСНЕ ЗАЈЕДНИЦЕ							
МЕСНА ЗАЈЕДНИЦА	Текући буџет за 2021.	Средства из буџета	Средства из осталих извора	Извршење (Средства из буџета)	Извршење (Средства из осталих извора)	Укупно извршење	Проценат извршења
БАЉЕВИЦА	391.696	391.643	53	83.642		83.642	*21,35%*
БИНОВАЦ	445.529	443.643	1.886	139.905	*200*	140.105	*31,45%*
ВОДАЊ	533.724	522.245	11.479	136.823	*505*	137.328	*25,73%*
ВРАНОВО	1.457.038	1.447.727	9.311	1.185.938	*311*	1.186.249	*81,42%*
ВРБОВАЦ	527.704	522.548	5.156	104.360	*194*	104.554	*19,81%*
ВУЧАК	649.371	649.143	228	285.215	*228*	285.443	*43,96%*
ДОБРИ ДО	428.850	426.547	2.303	114.919	*298*	115.217	*26,87%*
ДРУГОВАЦ	801.408	800.028	1.380	143.405	*331*	143.736	*17,94%*
КОЛАРИ	729.173	658.187	70.986	299.982	*300*	300.282	*41,18%*
КУЛИЧ	323.030	322.843	187	139.077	*187*	139.264	*43,11%*
ЛАНДОЛ	664.209	663.643	566	331.451	*567*	332.018	*49,99%*
ЛИПЕ	459.014	457.786	1.228	174.088	*800*	174.888	*38,10%*
ЛУГАВЧИНА	2.273.160	2.271.817	1.343	2.166.686	*1.343*	2.168.029	*95,38%*
ЛУЊЕВАЦ	258.154	254.048	4.106	12.931	*60*	12.991	*5,03%*
МАЛА КРСНА	1.290.167	1.289.350	817	1.104.057	*817*	1.104.874	*85,64%*
МАЛО ОРАШЈЕ	409.000	407.643	1.357	220.222	*94*	220.316	*53,87%*
МИХАЈЛОВАЦ	1.725.813	1.725.359	454	1.511.951	*454*	1.512.405	*87,63%*

ОСИПАОНИЦА	3.217.445	3.213.254	4.191	2.917.834	*200*	2.918.034	*90,69%*
ПЕТРИЈЕВО	381.926	381.143	783	267.687	*329*	268.016	*70,17%*
РАДИНАЦ	1.420.606	1.419.456	1.150	1.010.215	*1.150*	1.011.365	*71,19%*
РАЊА	391.179	389.049	2.130	77.933	*200*	78.133	*19,97%*
САРАОРЦИ	587.344	586.286	1.058	358.107	*258*	358.365	*61,01%*
СЕОНЕ	266.602	264.643	1.959				
СУВОДОЛ	416.183	415.143	1.040	336.267	*1.039*	*337.306*	*81,05%*
СКОБАЉ	796.434	793.290	3.144	703.605	*100*	703.705	*88,36%*
УДОВИЦЕ	1.131.860	1.129.813	2.047	841.038	*500*	841.538	*74,35%*
ШАЛИНАЦ	346.988	344.551	2.437	93.608	*200*	93.808	*27,03%*
УКУПНО	**22.323.607**	**22.190.828**	**132.779**	**14.760.946**	***10.665***	***14.771.611***	***66,17%***
Извор финансирања - 01	22.190.828	22.190.828					
Извор финансирања - 13	132.779		132.779				

Биланс извршења финансијског плана - **СЕОСКЕ МЕСНЕ ЗАЈЕДНИЦЕ**				
ПОЗ.	*ВРСТЕ ТЕКУЋИХ РАСХОДА*	Текући буџет за 2021	Извршење	Проценат извршења
127	***411000 ПЛАТЕ, ДОДАЦИ И НАКНАДЕ ЗАПОСЛЕНИХ***	**4.421.223**	**4.299.702**	**97,25%**
	411111 - Плате по основу цене рада	3.439.970	3.322.859	
	411115 - Минули рад	275.678	272.684	
	411117 – Боловање до 30 дана	81.026	81.025	
	411141– Плате по основу судских пресуда	98.354	98.353	
	411118 - Накнада зараде за време одсуствовања са рада на дан празника који је нерадни дан, годишњег одмора, плаћеног одсуства, војне вежбе и одазивања на позив државног органа	526.195	524.781	
128	***412000 СОЦИЈАЛНИ ДОПРИНОСИ НА ТЕРЕТ ПОСЛОДАВЦА***	**712.919**	**699.525**	**98,12%**
	412111 - Доприноси за ПИО	492.406	483.155	
	412211 - Доприноси за здравствено осигурање	220.513	216.370	
129	***413000 НАКНАДЕ У НАТУРИ***	**65.000**	**58.619**	**90,18%**
	413151 - Превоз на посао и са посла (маркица)	65.000	58.619	
130	***414000 СОЦИЈАЛНА ДАВАЊА ЗАПОСЛЕНИМА***	**179.440**	**179.440**	**100,00%**
	414311 - Отпремнина приликом одласка у пензију	179.440	179.440	
131	***415000 НАКНАДЕ ТРОШКОВА ЗА ЗАПОСЛЕНЕ***	**112.000**	**95.587**	**85,35%**
	415112 - Накнада трошкова превоза на посао и са посла	112.000	95.587	
131.1	**416000 НАГРАДЕ ЗАПОСЛЕНИМА И ОСТАЛИ ПОСЕБНИ РАСХОДИ**	**431.050**	**431.049**	**100,00%**
	416111 – Јубиларна награда	431.050	431.049	
132	***421000 СТАЛНИ ТРОШКОВИ***	**1.377.058**	**519.427**	**37,72%**
	421111 - Трошкови платног промета	144.214	24.905	
	421211/1 - Услуге за електричну енергију	165.926	5.216	
	421321 - Дератизација	3.000		
	421324 - Одвоз отпада	20.000	17.993	
	421411 - Телефон,телекс и телефакс	438.000	292.035	
	421412 - Интернет и слично	138.400	95.473	
	421414 - Услуге мобилног телефона	109.518	83.805	
	421421 - Пошта	33.000		
	421519 - Осигурање дугорочне имовине	305.000		
	421919 - Остали непоменути трошкови	20.000		
133	***422000 - ТРОШКОВИ ПУТОВАЊА***	**50.000**	**20.480**	**40,96%**
	422321 - Трошкови путовања у оквиру редовног рада	50.000	20.480	

134	***423000 УСЛУГЕ ПО УГОВОРУ***	**4.661.593**	**2.458.387**	**52,74%**
	423191 - Остале административне услуге	200.000	200.000	
	423419 - Услуге штампања	338.000	231.017	
	423591 - Накнаде члановима управ, надзор одбора и комисија/ референдум -самодопринос	110.716		
	423591/1 - Накнаде члановима управ, надзор одбора и комисија/избори	1.586.525		
	423711 - Репрезентација	2.096.968	1.817.986	
	423911 - Остале опште услуге	329.384	209.384	
135	***424000 СПЕЦИЈАЛИЗОВАНЕ УСЛУГЕ***	**638.000**	**541.652**	**84,90%**
	424331 - Услуге јавног здравства - инспекција и анализа	50.000	41.828	
	424611 -Услуге одржавања животне средине	500.000	499.824	
	424911 - Остале специјализоване услуге	88.000		
136	***425000 ТЕКУЋЕ ПОПРАВКЕ И ОДРЖАВАЊЕ***	**5.324.428**	**2.315.054**	**43,48%**
	425113 - Молерски радови	30.000		
	425119 - Остале услуге и материјали за текуће поправке и одржавање зграда	4.243.428	1.515.854	35,72%
	425191 - Текуће поправке и одржавање осталих објеката	880.000	799.200	90,82%
	425212 - Поправка електричне и електронске опреме	40.000		
	425222 - Рачунарска опрема	35.000		
	425291 - Текуће поправке и одрж.производне,моторне,непокретне и немоторне опреме	96.000		
137	***426000 МАТЕРИЈАЛ***	**4.113.768**	**3.064.244**	**74,49%**
	426111 - Канцеларијски материјал	355.261	311.825	
	426411 - Бензин	620.560	564.684	
	426412 - Дизел гориво	881.000	750.177	
	426811 - Хемијска средства за чишћење	264.223	237.847	
	426812 - Инвентар за одржавање хигијене	138.102	103.944	
	426911 - Потрошни материјал	489.651	326.227	
	426919 - Остали материјал за посебне намене	1.364.971	769.540	
139	***482 - ПОРЕЗИ, ОБАВЕЗНЕ ТАКСЕ, КАЗНЕ, ПЕНАЛИ И КАМАТЕ***	**159.904**	**66.221**	**41,41%**
	482211 - Републичке таксе	159.904	66.221	
140	***483 – НОВАЧАНЕ КАЗНЕ И ПЕНАЛИ ПО РЕШЕЊУ СУДОВА***	**77.224**	**22.224**	**28,78%**
	483111 - Новчане казне и пенали по решењу судова	77.224	22.224	
	УКУПНО ТЕКУЋИ РАСХОДИ	**22.323.607**	**14.771.611**	**66,17%**

За расходе сеоских месних заједница од укупно планираних средстава утврђених у обиму од 22.323.607 динара укупно је трансферисано из буџета и реализовано у извештајном периоду 14.771.611 динара (за текуће расходе реализована су средства у износу од 14.771.611 динара). Укупан проценат извршења текућих расхода у односу на текући буџет је 66,17%.

ПРОГРАМ 15: ОПШТЕ УСЛУГЕ ЛОКАЛНЕ САМОУПРАВЕ Програмска активност: Функционисање месних заједница – СЕОСКЕ МЕСНЕ ЗАЈЕДНИЦЕ			
			у динарима
	Плате и социјални доприноси на терет послодавца	План 01.01.-31.12.2021.	Извршење 01.01.-31.12.2021.
1	Плате, додаци и накнаде запослених (зараде)	*4.421.223*	*4.299.702*
2	Социјални доприноси на терет послодавца	*712.919*	*699.525*
	УКУПНО	**5.134.142**	**4.999.227**

Плански, аналитички и административни послови у области задовољења потреба и интереса становништва у сеоским месним заједницама на територији града Смедерева у извештајном периоду одвијали су се у складу са планираном динамиком.У извештајном периоду Сеоске месне заједнице су за плате и социјалне доприносе на терет послодавца (за укупно 7 запослених) из средстава буџета од планираних 5.134.142 динара реализовале 4.999.227 динара (за 6 запослених који су засновали радни однос на неодређено време – 1 запослени у МЗ Враново, 1 запослена у МЗ Радинац, 1 запослени у МЗ Мала Крсна, 2 запослена у МЗ Осипаоница, 1 запослени у МЗ Удовице и 1 запослени на одређено време у МЗ Михајловац). Укупан проценат извршења ове групе текућих расхода у односу на текући буџет је 97,37%.

ПРОГРАМ 15: ОПШТЕ УСЛУГЕ ЛОКАЛНЕ САМОУПРАВЕ Програмска активност: Функционисање месних заједница (шифра 0002)			
			у динарима
	Текући расходи	План 01.01.-31.12.2021.	Извршење 01.01.-31.12.2021.
1	Накнаде у натури	*65.000*	*58.619*
2	Социјална давања запосленима	*179.440*	*179.440*
3	Накнаде трошкова за запослене	*112.000*	*95.587*
4	Награде запосленима и остали посебни расходи	*431.050*	*431.049*
5	Стални трошкови	*1.377.058*	*519.427*
6	Трошкови путовања	*50.000*	*20.480*
7	Услуге по уговору	*4.661.593*	*2.458.387*
8	Специјализоване услуге	*638.000*	*541.652*
9	Материјал	*4.113.768*	*3.064.244*
10	Порези, обавезне таксе,казне, пенали и камате	*159.904*	*66.221*
11	Новчане казне и пенали по решењу судова	*77.224*	*22.224*
	УКУПНО	**11.865.037**	**7.457.330**

За накнаде у натури од укупно планираног износа средстава од 65.000 динара укупно је трансферисано из буџета и реализовано у извештајном периоду 58.619 динара (за трошкове

превоза на посао и са посла (маркица) реализована су средства у износу од 58.619 динара. Укупан проценат извршења ове групе текућих расхода у односу на текући буџет је 90,18%.

За социјална давања запосленима од укупно планираног износа средстава од 179.440 динара укупно је трансферисано из буџета и реализовано у извештајном периоду 179.440 динара (за отпремнину приликом одласка у пензију за једног радника МЗ Михајловац реализована су средства у износу од 179.440 динара. Укупан проценат извршења ове групе текућих расхода у односу на текући буџет је 100,00%.

За накнаде трошкова за запослене од укупно планираног износа средстава од 112.000 динара укупно је трансферисано из буџета и реализовано у извештајном периоду 95.587 динара (за трошкове превоза на посао и са посла реализована су средства у износу од 95.587 динара. Укупан проценат извршења ове групе текућих расхода у односу на текући буџет је 85,35 %.

За награде запосленима и остале посебне расходе од укупно планираног износа средстава од 431.050 динара укупно је трансферисано из буџета и реализовано у извештајном периоду 431.049 динара (за трошкове јубиларне награде за четири запослена радника реализована су средства у износу од 431.049 динара). Укупан проценат извршења ове групе текућих расхода у односу на текући буџет је 100,00%.

За сталне трошкове од планираног износа средстава од 1.377.058 динара укупно је трансферисано из буџета и реализовано у извештајном периоду 519.427 динара (трошкови платног промета реализовани су у износу од 24.905 динара, услуге за електричну енергију реализоване су у износу од 5.216 динара, одвоз отпада у износу од 17.993 динара, трошкови телефона реализовани су у износу од 292.035 динара, интернета у износу од 95.473 динара, трошкови услуга мобилног телефона реализовани су у износу од 83.805 динара. Укупан проценат извршења ове групи текућих расхода у односу на текући буџет је 37,72%.

За трошкове путовања од укупно планираног износа средстава од 50.000 динара укупно је трансферисано из буџета и реализовано у извештајном периоду 20.480 динара (за трошкове путовања у оквиру редовног рада реализована су средства у износу од 20.480 динара. Укупан проценат извршења ове групе текућих расхода у односу на текући буџет је 40,96%.

За услуге по уговору од укупно планираног износа средстава од 4.661.593 динара укупно је трансферисано из буџета и реализовано у извештајном периоду 2.458.387 динара (остале административне услуге реализоване су у износу од 200.000 динара, услуге штампања реализоване су у износу од 231.017 динара, трошкови репрезентације у износу од 1.817.986 динара и остале опште услуге реализоване су и износу од 209.384 динара. Укупан проценат извршења ове групе текућих расхода у односу на текући буџет је 52,74%.

За специјализоване услуге од укупно планираног износа средстава од 638.000 динара укупно је трансферисано из буџета и реализовано у извештајном периоду 541.652 динара (услуге јавног здравства – инспекција и анализа реализоване су у износу од 41.828 динара и услуге одржавања животне средине реализоване су у износу од 499.824 динара). Укупан проценат извршења ове групе текућих расхода у односу на текући буџет је 84,90%.

За трошкове материјала од укупно планираног износа средстава од 4.113.768 динара укупно је трансферисано из буџета и реализовано у извештајном периоду 3.064.244 динара (за трошкове канцеларијског материјала реализована су средства у износу од 311.825 динара, бензина у износу од 564.684 динара, дизел горива у износу од 750.177 динара, хемијских средстава за чишћење у износу од 237.847 динара, инвентара за одржавање хигијене у износу од 103.944 динара, потрошног материјал у износу од 326.227 динара и за трошкове осталих материјала за посебне

намене реализована су средства у износу од 769.540 динара. Укупан проценат извршења ове групе текућих расхода у односу на текући буџет је 74,49%.

За порезе, обавезне таксе, казне, пенале и камате од укупно планираног износа средстава од 159.904 динара укупно је трансферисано из буџета и реализовано у извештајном периоду 66.221 динар (републичке таксе реализоване су у износу од 66.221 динар). Укупан проценат извршења ове групе текућих расхода у односу на текући буџет је 41,41%.

За казне и пенале по решењу судова од укупно планираног износа средстава од 77.224 динара укупно је трансферисано из буџета и реализовано у извештајном периоду 22.224 динара (новчане казне и пенали по решењу судова реализовани су у износу од 22.224 динара). Укупан проценат извршења ове групе текућих расхода у односу на текући буџет је 28,78%.

ПРОГРАМ 15: ОПШТЕ УСЛУГЕ ЛОКАЛНЕ САМОУПРАВЕ

Програмска активност: Функционисање месних заједница (шифра 0002)

у динарима

	Текуће поправке и одржавање	План 01.01.-31.12.2021.	Извршење 01.01.-31.12.2021.
1	Молерски радови	*30.000*	
2	Остале услуге и материјали за текуће поправке и одржавање зграда	*4.243.428*	*1.515.854*
3	Текуће поправке и одржавање осталих објеката	*880.000*	*799.200*
4	Поправке електричне и електронске опреме	*40.000*	
5	Рачунарска опрема	*35.000*	
6	Текуће поправке и одржавање производне, моторне, непокретне и немоторне опреме	*96.000*	
	УКУПНО	**5.324.428**	**2.315.054**

Програмском активношћу планира се испуњење обавеза месних заједница као правних лица заједно са управљачем пута, у смислу одржавања улица и некатегорисаних путева (редовно одржавање, рехабилитација и ургентно одржавање), као и редовно одржавање електричних инсталација, рачунарске опреме, уградне опреме, производне, моторне и немоторне опрема са циљем одржавања употребне вредности наведених објеката и опреме на задовољавајућем нивоу.

За молерске радове планирана су средства у износу од 30.000 динара. У посматраном извештајном периоду није било извршења код ове групе текућих расхода.

За текуће поправке и одржавање зграда од укупно планираних средстава у износу од 4.243.428 динара, из буџета је трансферисано и реализовано у извештајном периоду 1.515.854 динара. У посматраном извештајном периоду извршени су молерско фарбарски радови и радови на претресању крова са заменом оштећеног црепа и летви на Дому културе у Месној заједници Враново, у износу од 109.550 динара, извршени су занатски радови у простору „Удружења жена“ у Месној заједници Враново, у износу од 149.970 динара, извршено је бојење зидова у простору објекта Дома културе у МЗ Суводол у износу од 273.836,54 динара, извршено је бојење зидова у простору објекта Дома културе у МЗ Мало Орашје у износу од 150.000 динара, изведени су радови на текућем одржавању простора објекта МЗ Осипаоница у износу од 279.052,26 динара, извршени су радови на адаптацији зграде спорта у МЗ Сараорци у износу од 145.375,18 динара, изведени су молерско фарбарски радови у згради свлачионице ФК Михајловац из Михајловца у износу од 311.050 динара, изведени су радови на замени санитарија у простору објекта МЗ Мала Крсна у износу од 31.260 динара и изведени су молерско фарбарски радови у згради МЗ Мала

Крсна у износу од 65.760 динара.Укупан проценат извршења ове групе текућих расхода у односу на текући буџет
је 35,72%.

За текуће поправке и одржавање осталих објеката од укупно планираних средстава у износу од 880.000 динара, из буџета је трансферисано и реализовано у извештајном периоду 799.200 динара. У посматраном извештајном периоду извршени су радови на уређењу атарског пута у МЗ Петријево у износу од 150.000 динара, изведени су радови на одржавању сеоских неасфалтираних путева на територији МЗ Лугавчина у износу од 399.600 динара и изведени су машински радови на текућем одржавању атарских и сеоских неасфалтираних путева на територији МЗ Скобаљ у износу до 249.600 динара. Укупан проценат извршења ове групе текућих расхода у односу на текући буџет је 90,82 %.

СЕОСКЕ МЕСНЕ ЗАЈЕДНИЦЕ (САМОДОПРИНОС)							
МЕСНА ЗАЈЕДНИЦА	Текући буџет за 2021.	Средства из буџета	Средства из осталих извора	Извршење (Средства из буџета)	Извршење (Средства из осталих извора)	Укупно извршење	Проценат извршења
БАДЉЕВИЦА	5.837	2.264	3.573				
БИНОВАЦ	3.383	1.374	2.009				
ВОДАЊ	86		86				
ВРАНОВО	6.824	2.993	3.831				
ВРБОВАЦ	10.199	8.848	1.351				
ВУЧАК	7.895	7.183	712				
ДОБРИ ДО	1.891.787	1.887.838	3.949				
ДРУГОВАЦ	46.373	45.224	1.149				
КОЛАРИ	71		71				
КУЛИЧ							
ЛАНДОЛ	16.587	15.665	922				
ЛИПЕ	11.616.023	11.602.015	14.008	857.754	*1.260*	859.014	*7,40%*
ЛУГАВЧИНА	9.795	2.008	7.787	2.008	*7.671*	9.679	*98,82%*
ЛУЊЕВАЦ	34.323	33.084	1.239				
МАЛА КРСНА	3.043	2.743	300	1.690	*13*	1.703	*55,96%*
МАЛО ОРАШЈЕ	274.003	245.123	28.880	88.010		88.010	*32,12%*
МИХАЈЛОВАЦ	1.110.932	1.109.903	1.029	943.492	*1.029*	944.521	*85,02%*
ОСИПАОНИЦА	2.185.235	2.179.785	5.450				
ПЕТРИЈЕВО	134.195		134.195		*122.304*	122.304	*91,14%*
РАДИНАЦ	657.780	370.070	287.710				
РАЈА	43.891	43.578	313				
САРАОРЦИ	2.050.656	2.050.328	328				
СЕОНЕ							
СУВОДОЛ							

СКОБАЉ	197.487	195.802	1.685	195.080	*42*	195.122	*98,80%*
УДОВИЦЕ	650.758	569.360	81.398	33.489	*200*	33.689	*5,18%*
ШАЛИНАЦ	792		792				
УКУПНО	**20.957.955**	**20.375.188**	**582.767**	**2.121.523**	***132.519***	***2.254.042***	***10,76%***
Извор финансирања - 13	16.973.466	16.390.699	582.767				
Извор финансирања - 01	3.984.489	3.984.489					

Биланс извршења финансијског плана - **СЕОСКЕ МЕСНЕ ЗАЈЕДНИЦЕ** (САМОДОПРИНОС)				
ПОЗ.	ВРСТЕ ТЕКУЋИХ РАСХОДА И ИЗДАТАКА ЗА НЕФИНАНСИЈСКУ ИМОВИНУ	Текући буџет за 2021	Извршење	Проценат извршења
127	**411000 ПЛАТЕ, ДОДАЦИ И НАКНАДЕ ЗАПОСЛЕНИХ (ЗАРАДЕ)**	**522.022**	**522.021**	**100,00%**
	411111 - Плате по основу цене рада	454.668	454.668	
	411115 - Минули рад	6.374	6.374	
	411118 - Накнада зараде за време одсуствовања са рада на дан празника који је нерадни дан, годишњег одмора, плаћеног одсуства, војне вежбе и одазивања на позив државног органа	60.980	60.979	
128	**412000 СОЦИЈАЛНИ ДОПРИНОСИ НА ТЕРЕТ ПОСЛОДАВЦА**	**86.918**	**86.916**	**100,00%**
	412111 - Доприноси за ПИО	60.033	60.032	
	412211 - Доприноси за здравствено осигурање	26.885	26.884	
132	**421000 СТАЛНИ ТРОШКОВИ**	**170.218**	**81.873**	**48,10%**
	421111 - Трошкови платног промета	57.413	4.697	
	421411 - Телефон,телекс и телефакс	22.000	16.456	
	421412 - Интернет и слично	20.000		
	421414 - Услуге мобилног телефона	70.805	60.720	
133	**422000 ТРОШКОВИ ПУТОВАЊА**	**20.000**		
	422321 - Трошкови путовања у оквиру редовног рада (аутобус,воз)	20.000		
134	**423000 УСЛУГЕ ПО УГОВОРУ**	**324.192**	**9.650**	**2,98%**
	423419 - Услуге штампања	37.104		
	423711 - Репрезентација	232.176	9.650	
	423911 - Остале опште услуге	54.912		
135	**424000 СПЕЦИЈАЛИЗОВАНЕ УСЛУГЕ**	**25.000**		
	424911 - Остале специјализоване услуге	25.000		
136	**425000 ТЕКУЋЕ ПОПРАВКЕ И ОДРЖАВАЊЕ**	**11.543.700**	**210.314**	**1,82%**
	425113 - Молерски радови			
	425115 - Радови на водоводу и канализацији			
	425119 - Остале услуге и материјали за текуће поправке и одржавање зграда	671.673	88.010	
	425191 - Текуће поправке и одржавање осталих објеката	10.778.799	122.304	
	425212 - Поправке електричне и електронске опреме	30.000		
	425222 - Рачунарска опрема	50.000		
	425227 - Уградна опрема	13.228		
	425291 - Текуће поправке производне, моторне, непокретне и немоторне опреме			

137	**426000 МАТЕРИЈАЛ**	**695.961**	**46.650**	**6,70%**
	426111 - Канцеларијски материјал	14.000		
	426411 - Бензин	35.000	14.970	
	426811 - Хемијска средства за чишћење	27.127		
	426812 - Инвентар за одржавање хигијене	5.000		
	426911 - Потрошни материјал	35.000		
	426919 - Остали материјал за посебне намене	579.834	31.680	
138	**481 ДОТАЦИЈЕ НЕВЛАДИНИМ ОРГАНИЗАЦИЈАМА**	**522.250**	**442.250**	**84,68%**
	481911 - Дотације спортским омладинским организацијама	196.900	196.900	
	481941 - Дотације осталим удружењима грађана	325.350	245.350	
139	**482 ПОРЕЗИ, ОБАВЕЗНЕ ТАКСЕ, КАЗНЕ, ПЕНАЛИ И КАМАТЕ**	**100.000**	**6.568**	**6,57%**
	482211 - Републичке таксе	100.000	6.568	
141	**511 ЗГРАДЕ И ГРАЂЕВИНСКИ ОБЈЕКТИ**	**6.821.633**	**808.680**	**11,85%**
	511331 - Капитално одржавање аутопутева, путева, мостова и тунела	5.349.003	194.580	
	511394 - Капитално одржавање установа културе	250.599		
	511399 - Капитално одржавање осталих објеката	1.222.031	614.100	
142	**512 МАШИНЕ И ОПРЕМА**	**126.061**	**39.120**	**31,03%**
	512221 - Рачунарска опрема	47.835	39.120	
	512232 - Телефони	14.734		
	512241 - Електронска опрема			
	512921 - Моторна опрема	31.387		
	512931 - Уграђена опрема	32.105		
	УКУПНО ТЕКУЋИ РАСХОДИ И ИЗДАЦИ ЗА НЕФИНАНСИЈСКУ ИМОВИНУ	**20.957.955**	**2.254.042**	**10,76%**

За расходе и издатке сеоских месних заједница од укупно планираних средстава самодоприноса утврђених у обиму од 20.957.955 динара укупно је трансферисано из буџета и реализовано у извештајном периоду 2.254.042 динара (за текуће расходе реализована су средства у износу од 1.406.242 динара и издатке за нефинансијску имовину реализована су средства у износу од 847.800 динара). Укупан проценат извршења текућих расхода и издатака у односу на текући буџет је 10,76 %.

ПРОГРАМ 15: ОПШТЕ УСЛУГЕ ЛОКАЛНЕ САМОУПРАВЕ
Програмска активност: Функционисање месних заједница – СЕОСКЕ МЗ (САМОДОПРИНОС)

			у динарима
		План 01.01.-31.12.2021.	Извршење 01.01.-31.12.2021.
1	Плате, додаци и накнаде запослених (зараде)	*522.022*	*522.021*
2	Социјални доприноси на терет послодавца	*86.918*	*86.916*
	УКУПНО	**608.940**	**608.937**

Плански, аналитички и административни послови у области задовољења потреба и интереса становништва у сеоским месним заједницама на територији града Смедерева у извештајном периоду одвијали су се у складу са планираном динамиком.У извештајном периоду Сеоске месне заједнице су за плате и социјалне доприносе на терет послодавца из средстава самодоприноса од укупно планираних 608.940 динара реализовале 608.937 динара (за једног запосленог у МЗ Липе). Укупан проценат извршења ове групе текућих расхода у односу на текући буџет је 99,99%.

ПРОГРАМ 15: ОПШТЕ УСЛУГЕ ЛОКАЛНЕ САМОУПРАВЕ

Програмска активност: Функционисање месних заједница (шифра 0002)

			у динарима
	Текући расходи	План 01.01.-31.12.2021.	Извршење 01.01.-31.12.2021.
1	Стални трошкови	*170.218*	*81.873*
2	Трошкови путовања	*20.000*	
3	Услуге по уговору	*324.192*	*9.650*
4	Специјализоване услуге	*25.000*	
5	Материјал	*695.961*	*46.650*
6	Дотације невладиним организацијама	*522.250*	*442.250*
7	Порези, обавезне таксе,казне, пенали и камате	*100.000*	*6.568*
	УКУПНО	**1.857.621**	**586.991**

За сталне трошкове од планираног износа средстава од 170.218 динара укупно је трансферисано из буџета и реализовано у извештајном периоду 81.873 динара (трошкови платног промета реализовани су у износу од 4.697 динара, трошкови телефона реализовани су у износу од 16.456 динара, трошкови услуга мобилног телефона реализовани су у износу од 60.720 динара. Укупан проценат извршења ове групи текућих расхода
у односу на текући буџет је 48,10%.

За трошкове путовања планирана су средства у износу од 20.000 динара. У посматраном извештајном периоду није било извршења код ове групе текућих расхода.

За услуге по уговору од укупно планираног износа средстава од 324.192 динара укупно је трансферисано из буџета и реализовано у извештајном периоду 9.650 динара (трошкови репрезентације реализовани су у износу од 9.650 динара. Укупан проценат извршења ове групе текућих расхода у односу на текући буџет је 2,98%.

За специјализоване услуге планирана су средства у износу од 25.000 динара. У посматраном извештајном периоду није било извршења код ове групе текућих расхода.

За трошкове материјала од укупно планираног износа средстава од 695.961 динар укупно је трансферисано из буџета и реализовано у извештајном периоду 46.650 динара (за трошкове бензина реализована су средства у износу од 14.970 динара и за трошкове осталих материјала за посебне намене реализована су средства у износу од 31.680 динара. Укупан проценат извршења ове групе текућих расхода у односу на текући буџет је 6,70%.

За дотације невладиним организацијама од укупно планираног износа средстава од 522.250 динара укупно је трансферисано из буџета и реализовано у извештајном периоду 442.250 динара (дотације спортским омладинским организацијама реализоване су у износу од 196.900 динара и

дотације осталим удружењима грађана реализоване су у износу од 245.350 динара). Укупан проценат извршења ове групе текућих расхода у односу на текући буџет је 84,68%.

За порезе, обавезне таксе, казне, пенале и камате од укупно планираног износа средстава од 100.000 динара укупно је трансферисано из буџета и реализовано у извештајном периоду 6.568 динара (републичке таксе реализоване су у износу од 6.568 динара). Укупан проценат извршења ове групе текућих расхода у односу на текући буџет је 6,57%.

ПРОГРАМ 15: ОПШТЕ УСЛУГЕ ЛОКАЛНЕ САМОУПРАВЕ Програмска активност: Функционисање месних заједница (шифра 0002)			
			у динарима
	Текуће поправке и одржавање	План 01.01.-31.12.2021.	Извршење 01.01.-31.12.2021.
1	Остале услуге и материјали за текуће поправке и одржавање зграда	*671.673*	*88.010*
2	Текуће поправке и одржавање осталих објеката	*10.778.799*	*122.304*
3	Поправке електричне и електронске опреме	*30.000*	
4	Рачунарска опрема	*50.000*	
5	Уградна опрема	*13.228*	
	УКУПНО	***11.543.700***	***210.314***

Програмском активношћу планира се испуњење обавеза месних заједница као правних лица заједно са управљачем пута, у смислу одржавања улица и некатегорисаних путева (редовно одржавање, рехабилитација и ургентно одржавање), као и редовно одржавање електричних инсталација, рачунарске опреме, уградне опреме са циљем одржавања употребне вредности наведених објеката и опреме на задовољавајућем нивоу.

За текуће поправке и одржавање објеката и опреме од укупно планираних средстава у износу од 11.543.700 динара, из буџета је трансферисано и реализовано у извештајном периоду 210.314 динара. У посматраном извештајном периоду извршено је бојење зидова у простору објекта Дома културе у МЗ Мало Орашје у износу од 88.010 динара и извршени су радови на уређењу и насипању пута на месном гробљу у МЗ Петријево у износу од 122.304 динара. Укупан проценат извршења ове групе текућих расхода у односу на текући буџет је 1,82%.

ПРОГРАМ 15: ОПШТЕ УСЛУГЕ ЛОКАЛНЕ САМОУПРАВЕ Програмска активност: Функционисање месних заједница (шифра 0002)			
	Капитално одржавање саобраћајница и осталих објеката	План 01.01.-31.12.2021.	Извршење 01.01.-31.12.2021.
1	Капитално одржавање аутопутева, путева, мостова и тунела	*5.349.003*	*194.580*
2	Капитално одржавање установа културе	*250.599*	
3	Капитално одржавање осталих објеката	*1.222.031*	*614.100*
	УКУПНО	***6.821.633***	***808.680***

Програмском активношћу планира се испуњење обавеза месних заједница као правних лица заједно са управљачем пута у смислу капиталног одржавања примарних саобраћајница и осталих

објеката на подручју месних заједница, где је циљ побољшање услова коришћења објеката у току експлоатације, а у контексту доприноса социјално-економском развоју. За издатке за нефинансијску имовину, где се програмском активношћу планира капитално одржавање путева, капитално одржавање установа културе и капитално одржавање осталих објеката од укупно планираних средстава у износу од 6.821.633 динара, из буџета је трансферисано и реализовано у извештајном периоду 808.680 динара. У посматраном извештајном периоду извршени су радови на рехабилитацији њивских путева у МЗ Скобаљ, у износу од 194.580 динара и радови на замени столарије свлачионице ФК Михајловац из Михајловца у износу од 614.100 динара. Укупан проценат извршења ове групе издатака за нефинансијску имовину у односу на текући буџет је 11,85%.

ПРОГРАМ 15: ОПШТЕ УСЛУГЕ ЛОКАЛНЕ САМОУПРАВЕ Програмска активност: Функционисање месних заједница (шифра 0002)			
			у динарима
	Машине и опрема	План 01.01.-31.12.2021.	Извршење 01.01.-31.12.2021.
1	Рачунарска опрема	*47.835*	*39.120*
2	Телефони	*14.734*	
3	Електронска опрема		
4	Моторна опрема	*31.387*	
5	Уграђена опрема	*32.105*	
	УКУПНО	**126.061**	**39.120**

За издатке за нефинансијску имовину (административну и моторну опрему) од укупно планираних средстава у износу од 126.061 динар, из буџета је трансферисано и реализовано у извештајном периоду 39.120 динара (извршена је набавка рачунарске опрема из средстава самодоприноса за потребе МЗ Михајловац у износу од 39.120 динара). Укупан проценат извршења ове групе издатака за нефинансијску имовину у односу на текући буџет је 31,03%.

У посматраном извештајном периоду 01.01.2021 – 31.12.2021. године пословање месних заједница као индиректних буџетских корисника било је у складу са планираним активностима сходно усвојеном финансијском плану месних заједница града Смедерева за 2021. годину, односно активностима везаним за извештајни период.

ПРОГРАМ 1: СТАНОВАЊЕ, УРБАНИЗАМ И ПРОСТОРНО ПЛАНИРАЊЕ, Програмска класификација 1101-0001 – Просторно и урбанистичко планирање, **функција 620** – Развој заједнице извршена су средства у укупном износу од **46.424.398** динара.

Износ од **10.200.018** динара реализован је са позиције 143 и односи се на остале специјализоване услуге-стручни надзор које за град Смедерево извршава ЈП Урбанизам Смедерево, Смедерево:

-износ од 104.533,94 динара односи се на стручни надзор-редовно одржавање путева у току 2020. години-обавеза из 2020. године, као и износ од 1.885.721,67 динара на основу Уговора о пружању услуге стручног надзора у току извођења радова на редовном одржавању путева на територији града Смедерева које изводи ЈКП „Паркинг сервис“ Смедерево, број 400-1188/2021-08 од 09.02.2021. године,

-износ од 24.701,06 динара односи се на стручни надзор за редовно одржавање саобраћајне сигнализације у току 2020. године, обавеза из 2020. године, као и износ од 335.871,55 динара на основу Уговора о пружању услуге стручног надзора у току извођења радова на редовном

одржавању саобраћајне сигнализације на територији града Смедерева које изводи ЈКП „Паркинг сервис“ Смедерево, број 400-1054/2021-08 од 08.02.2021. године,

-износ од 202.560 динара реализован је на основу Уговора о пружању геодетске услуге снимања постојећих објеката на траси магистралног гасовода на територији града Смедерева, број 400-2621/2021-08 од 24.03.2021. године,

-износ од 263.467,13 динара односи се на стручни надзор на одржавању сметлишта у Годоминском пољу у току 2020. године-неизмирена обавеза из 2020. године, као и износ од 388.142,04 динара на основу Уговора за 2021. годину,

-износ од 17.492,57 динара односи се на стручни надзор-молерски радови сале Дома културе у Скобаљу по обавези из 2020. године,

-износ од 11.346,67 динара односи се на стручни надзор-одржавање Дома културе и месне заједнице Царина-обавеза из 2020. године,

-износ од 306.559,03 динара односи се на стручни надзор за вршење зимске службе у току 2020. године - неизмирена обавеза, као и износ од 33.623,01 динара на основу Уговора о пружању услуге стручног надзора у току обављања послова вршења зимске службе у периоду од 01.01.2021. до 31.12.2021. године које изводи ЈКП „Зеленило и гробља“ Смедерево, број 400-2121/2021-08 од 09.03.2021. године,

-износ од 44.977,78 динара односи се на изградњу комуналне инфраструктуре обједињена процедура у току 2020. године-неизмирена обавеза,

-износ од 72.491,52 динара реализован је на основу Уговора о пружању услуге израде техничке документације за озакоњење објекта Основне школе „Свети Сава“, број 400-3130/2021-11 од 09.04.2021. године,

-износ од 209.400 динара реализован је на основу Уговора о пружању услуге израде техничке документације за текуће одржавање фасаде Основне школе „Др Јован Цвијић“, број 400-3132/2021-11 од 09.04.2021. године,

-износ од 63.648,48 динара реализован је на основу Уговора о пружању услуге израде техничке документације за озакоњење објекта Основне школе „Свети Сава“ у Вучаку, број 400-3130/2021-11 од 09.04.2021. године,

-износ од 48.000 динара реализован је на основу Уговора о пружању геодетске услуге израде катастарско-топографског плана улица Мишарске и улице Марушићеве, број 400-3131/2021-11 од 09.04.2021. године,

-износ од 179.897,52 динара односи се на Уговор о пружању услуге стручног надзора у току извођења радова на редовном одржавању аутобуских стајалишта, заштитних стубића и ограда на територији града Смедерева које изводи ЈКП „Паркинг сервис“ Смедерево, број 400-1189/2021-08 од 09.02.2021. године,

-износ од 628.074,80 динара односи се на Уговор о пружању услуге стручног надзора у току радова на одржавању путних појасева локалних и некатегорисаних путева на територији града Смедерева од 01.01.2021. до 31.12.2021. године које изводи ЈКП „Зеленило и гробља“ Смедерево, број 400-1190/2021-08 од 09.02.2021. године,

-износ од 263.642,55 динара односи се на надзор крчења растиња КО Скобаљ,

-износ од 242.400 динара односи се на предмер за радове на комасацији и крчење растиња у КО Скобаљ и КО Кулич и Шалинац,

-износ од 505.155,44 динара односи се на стручни надзор по уговорима са ЈП Урбанизам за текуће одржавање објеката - замену столарије, други радови по месним заједницама и другим објектима, надзор одржавања базена, разне адаптације по месним заједницама и друго,

-износ од 1.239.840 динара односи се на Уговор за израду програма постављања пословних објеката на јавним површинама са аналитичким скицама – план и програм локације за одлагање и депоновање отпада у подземним контејнерима, наш број 400-5530/2021-11 од 18.06.2021. године,

-износ од 864.000 динара односи се на Уговор о изради пројеката препарцелације у обухвату ПДР-а старо корито Језаве, за формирање 18 нових катастарских парцела,наш број 400-5529/2021-11 од 18.16.2021. године,

-износ од 1.236.600 динара односи се на Уговор о изради техничке документације за текуће одржавање путева у сеоским месним заједницама на територији града Смедерева за 2021. годину, наш број 400-6578/2021-11 од 28.07.2021. године,

-износ од 90.973,97 динара односи се на Уговор за услуге стручног надзора у току извођења радова на уређењу паркинга испред Тврђаве у Смедереву, наш број 400-6613/2021-11 од 29.07.2021. године,

-износ од 253.281,60 динара односи се на Уговор о архитектонском снимању основа објекта школа у Коларима, Луњевцу, Биновцу и Ландолу – ИДП Пројекат архитектуре, наш број 400-7163/2021-11 од 20.08.2021. године.

-износ од 113.552,75 динара односи се на надзор при насипању путева, других радова – санација крова у месним заједницама, као и изградњу комуналне инфраструктуре,

-износ од 180.120,24 динара односи се на надзор реконструкције дечијег игралишта у Дунавском парку,

-износ од 23.400 динара за мониторинг над израдом елабората реконструкције надвожњака,

-износ од 253.938,86 динара односи се на надзор за радове у основним школама и вртићима у граду Смедереву и

-износ од 112.603,30 динара односи се на надзор за уређење пословног простора у згради Градске управе-IV спрат (46.786,78 динара) и на надзор на замени кровног покривача ОШ у Малом Орашју (65.816,52).

Износ од **1.500.000** динара реализован је са позиције 144 као текуће субвенције осталим јавним нефинансијским предузећима и организацијама на основу Уговора између града Смедерева и ЈП Урбанизам Смедерево, Смедерево, наш број 400-2121/2021-08 од 09.03.2021. године за покриће трошкова за одржавање пословног простора - услуге чишћења и одржавања у наведеном износу на основу рачуна ЈП Урбанизам Смедерево.

Износ од **34.724.380** динара реализован је са позиције 145 и односи се на планирање и праћење пројеката и пројектну документацију, а наведену услугу за град Смедерево извршава ЈП Урбанизам Смедерево, Смедерево на основу уговора са градом Смедеревом.

За **планирање и праћење пројеката** реализован је износ од ***1.795.997*** динара за следеће стручне надзоре:

-износ од 40.440 динара стручни надзор одржавања дела амбуланте у Сеонима,

-износ од 14.995 динара за надзор изградње водоводне мреже у улици Босе Цветић, а износ од 23.999 динара за надзор изградње канализационе мреже у наведеној улици,

-износ од 54.785 динара за надзор изградње водоводне мреже у Индустријској зони,

-износ од 11.995 динара за надзор изградње водоводне мреже у улици Карла Маркса, а износ од 18.000 динара за надзор изградње канализационе мреже у наведеној улици,

-износ од 66.392 динара за надзор изградње тротоара у Вучаку,

-износ од 145.601 динара за надзор реконструкције дела крова ОШ Јован Јовановић Змај Смедерево,

-износ од 79.128 динара за надзор адаптације мокрих чворова у Економској школи,

-износ од 250.900 динара за надзор замене крова вртића „Пчелица“ на Папазовцу,

-износ од 71.047 динара за надзор-рехабилитацију улица на територији МЗ Михајловац,

-износ од 5.562 динара за надзор-адаптацију и санацију објекта у улици Карађорђева и

-износ од 47.635 динара за надзор реконструкције крова Дома културе Лугавчина.

-износ од 965.518 динара за услугу стручног надзора – реконструкција и рехабилитација 12 градских улица у Смедереву, прва и део друге привремене ситуације на основу Уговора број 400-9317/2021 од 20.10.2021. године.

За **пројектну документацију** реализован је укупан износ од ***32.928.383*** динара за следеће пројекте за које је град Смедерево закључио уговоре са ЈП Урбанизам Смедерево, Смедерево и два уговора са другим пружаоцем услуга:

-износ од 1.313.760 динара на основу Уговора о пружању услуге - геодетске услуге израде катастарско-топографског плана дела Индустријске зоне за потребе израде вакумске канализације, наш број 400-1056/2021-08 од 08.02.2021. године,

-износ од 57.600 динара на основу Уговора о пружању услуге израде катастарско-топографског плана дела Трга Републике за потребе изградње нове фонтане, наш број 400-1067/2021-08 од 08.02.2021. године,

-износ од 336.000 динара на основу Уговора о пружању услуге израде геодетске услуге - израда катастарско-топографског плана улица за насеље „Мали кривак“, наш број 400-1055/2021-08 од 08.02.2021. године,

-износ од 86.400 динара на основу Уговора о пружању услуге израде катастарско-топографског плана три локације за дечја игралишта, наш број 400-1059/2021-08 од 08.02.2021. године,

-износ од 909.985 динара на основу Уговора о пружању услуге техничке документације за паркинг простор испред Тврђаве у Смедереву, наш број 400-1065/2021-08 од 08.02.2021. године,

-износ од 1.014.000 динара на основу Анекса I Уговора о пружању услуге израде Плана детаљне регулације за део старог корита Језаве у Годоминском пољу у Смедереву и Стратешке процене утицаја на животну средину Плана детаљне регулације за део старог корита реке Језаве у Годоминском пољу у Смедереву, наш број 400-3866/2020-08 од 04.06.2020. године, односно број 400-3866/2020-08 од 09.03.2021. године,

-износ од 60.000 динара на основу Уговора о пружању услуге израде Елабората геодетских радова објекта и Елабората геодетских радова инсталација, објекта Дечије одмаралиште на Ртњу, наш број 400-2624/2021-08 од 24.04.2021. године,

-износ од 367.200 динара на основу Уговора о пружању услуге израде техничке документације за реконструкцију расвете на Тргу Републике у Смедереву, наш број 400-2622/2021-08 од 24.03.2021. године,

-износ од 37.200 динара на основу Уговора о пружању услуге израде техничке документације за санацију крова објекта МЗ Осипаоница, наш број 400-3133/2021-11 од 09.04.2021. године,

-износ од 4.428.000 динара на основу Уговора о пружању услуге урбанистичког пројекта регулације Голобочког потока у КО Лугавчина и КО Сараорци, наш број 400-3601/2021-11 од 23.04.2021. године,

-износ од 730.944 динара на основу Уговора о пружању услуге израде техничке документације за изградњу спортског терена за мале спортове на отвореном простору у МЗ Суводол, наш број 400-4440/2021-11 од 24.05.2021. године,

-износ од 1.877.250 динара на основу Уговора о пружању услуге техничке документације за реконструкцију другог дела улице Карла Маркса и другог дела улице Славонске, наш број 400-4235/2021-11 од 13.05.2021. године,

-износ од 696.126 динара на основу Уговора о пружању услуге израде техничке документације за реконструкцију јавног парка у Скобаљу, наш број 400-1068/2021-08 од 08.02.2021. године,

-износ од 232.800 динара на основу Уговора о пружању услуге израде документације за реконструкцију дечјег игралишта Дунавски парк, наш број 400-6582/2021-11 од 28.07.2021. године,

-износ од 504.000 динара на основу Уговора о пружању услуге израде урбанистичког пројекта и пројекта препарцелације локације изградње Дечјег вртића у улици Деспота Стевана, наш број 400-6581/2021-11 од 28.07.2021. године,

-износ од 672.000 динара на основу Уговора о пружању услуге израде документације за поплочавање шетне стазе у склопу обалоутврде на локацији „Веслачки клуб“, наш број 400-6579/2021-11 од 28.07.2021. године,

-износ од 1.363.920 динара на основу Уговора о пружању услуге израде техничке документације за рехабилитацију 10 улица у градским месним заједницама у Смедереву у 2021. години, наш број 400-6580/2021-11 од 28.07.2021. године,

-износ од 4.104.000 динара на основу Уговора о пружању услуге израде урбанистичког пројекта реконструкције и проширења улице Карла Маркса и улице Славонске, наш број 400-6584/2021-11 од 28.07.2021. године,

-износ од 987.336 динара на основу Уговора о набавци услуге идејног решења фонтане на Тргу Републике у Смедереву са извршиоцем Vesna Ćurić PR Arhitektonski studio ARHI-PLUS Beograd, наш број 400-10069-2020-03 од 25.12.2020. године и Рачуна број 2002/2021 од 22.02.2021. године,

-износ од 1.089.600 динара на основу Уговора о пружању услуге израде пројекта за извођење – израда главног пројекта ентеријера ресторана „Гранд“ и ресторанске баште са извршиоцем услуге DEFAULT DOO BEOGRAD, наш број 400-378/2021-03 од 20.01.2021. године и Рачуна број 14/21 од 16.03.2021. године,

-износ од 1.234.080 динара на основу Уговора о пружању услуге израде техничке документације за реконструкцију крова објеката Основне школе у Радинцу и подручних школа у Врбовцу и Раљи, наш број 400-8963/2021-11 од 12.10.2021. године,

-износ од 1.567.800 динара на основу Уговора о пружању услуге израде документације за реконструкцију 5 спортских терена у Смедереву, наш број 400-8761/2021-11 од 06.10.2021. године,

-износ од 2.120.218 динара на основу Уговора о пружању услуге израде техничке документације за изградњу објекта стоматолошке амбуланте у Смедереву, наш број 400-9328/2021-11 од 20.10.2021. године,

-износ од 1.083.888 динара на основу Уговора о пружању услуге израде техничке документације за изградњу трансфер станице комуналног отпада у Смедереву, наш број 400-9978/2021-11 од 05.11.2021. године I фаза,

-износ од 2.688.000 динара на основу Уговора о пружању услуге урбанистичког пројекта за израду кружне саобраћајне раскрснице на укрштању обилазнице и Коларског пута у Смедереву, наш број 400-11580/2021-12 од 16.12.2021. године,

-износ од 2.196.276 динара на основу Уговора о пружању услуге израде техничке документације за реконструкцију јавне површине испред Новог гробља у Коларској улици у Смедереву, наш број 400-11582/2021-12 ос 16.12.2021. године,

-износ од 1.170.000 динара на основу Уговора за израду Елабората реконструкције надвожњака у Смедереву, наш број 400-9268/2021-12 од 19.12.2021. године са извођачем Šiping d.o.o. Земун и рачуна број 03-74-21 од 22.12.2021 године.

ПРОГРАМ 1: УРБАНИЗАМ И ПРОСТОРНО ПЛАНИРАЊЕ, програмска активност 1101-0001 Просторно и урбанистичко планирање, Повећање покривености територије планском документацијом			
Јединица мере	Вредност у базној 2020. години	Циљна вредност у 2021. години	Остварена вредност у 2021. години
%	100%	100%	100%
Усвојен просторни план града	да	да	да
Број усвојених планова	2	2	2
Број израђених планова	26	28	27
Интерна евиденција Одељења за урбанистичко-комуналне и имовинско-правне послове			

ПРОГРАМ 1: УРБАНИЗАМ И ПРОСТОРНО ПЛАНИРАЊЕ, програмска активност 1101-0002 Спровођење урбанистичких и просторних планова, Ефикасно администрирање захтева за издавање грађевинских дозвола			
Јединица мере	Вредност у базној 2020. години	Циљна вредност у 2021. години	Остварена вредност у 2021. години
Број издатих грађевинских дозвола и проценат издатих у односу на број поднетих захтева	77 издатих дозвола (88%)	105 издатих дозвола (95%)	105 издатих дозвола (95%)
Просечно потребно време за издавање грађевинских дозвола (у данима, од дана када је поднета комплетна документација)	8	6,5	8
Интерна евиденција Одељења за урбанистичко – комуналне и имовинско правне послове, Групе за за обједињену процедуру			

ПРОГРАМ 1: УРБАНИЗАМ И ПРОСТОРНО ПЛАНИРАЊЕ, програмска активност 1101-0002 Спровођење урбанистичких и просторних планова, Ефикасан процес озакоњења				
Назив индикатора	Јединица мере	Вредност у базној 2020. години	Циљна вредност у 2021. години	Остварена вредност у 2021. години
Ефикасан процес озакоњења	Нерешени предмети из претходне године	21.465	21.685	21.733*
	Број новоподнетих захтева у години	559	100	626
	Укупан број озакоњених објеката у години	339	7.261	629
	Укупан број преосталих захтева за озакоњење (на основу поднетих захтева за легализацију од стране грађана и на основу пописаних објеката од стране грађевинске инспекције)	21.685	14.524	21.730
извор верификације	Интерна евиденција Одељења за урбанистичко – комуналне и имовинско правне послове, групе за обједињену процедуру (*промењен начин рачунања броја предмета због промене прописа и обавезе органа за озакоњење да пре доношења решења о озакоњењу достави Служби за катастар непокретности на преглед елаборат геодетских радова ради провере да ли је исти сачињен у складу са прописима, те преноса већ решених предмета у наредну годину до момента провере од стране Службе за катастар непокретности)			

ПРОГРАМ 1: СТАНОВАЊЕ, УРБАНИЗАМ И ПРОСТОРНО ПЛАНИРАЊЕ, Програмска класификација 1101-0003–Управљање грађевинским земљиштем, **функција 620** – Развој заједнице извршена су средства у износу од **3.451.174** динара, на основу Уговора о извођењу радова на изградњи комуналне инфраструктуре (мреже и прикључака) у складу са обједињеном процедуром за добијање грађевинске дозволе за објекте на територији града Смедерева за 2021. годину, закљученим са ЈКП Водовод Смедерево, наш број 400-367/2021-04 од 05.02.2021. године.

ПРОГРАМ 1: УРБАНИЗАМ И ПРОСТОРНО ПЛАНИРАЊЕ, програмска активност 1101-0003-Управљање грађевинским земљиштем, ЈКП Водовод				
Назив циља програмске активности/пројекта	Стављање у функцију комунално опремљеноих локација			
Назив индикатора – показатеља учинка	Јединица мере	Вредност у базној 2020. години	Циљна вредност у 2021. години	Остварена вредност у 2021. години
Број издатих сагласности за прикључке на водоводну мрежу, односно број новоприкључених корисника у поступка обједињене процедуре на основу поднетих захтева	број новоприкључених корисника по основу поступка обједињене процедуре	32	30	23
	проценат остварених у односу на број поднетих захтева	(100%)	(100%)	(100%)
извор верификације	Завршни рачун за 2020. годину, Одлука о буџету града Смедерева за 2021. годину, Годишњи план рада ЈКП Водовод Смедерево и Интерни извештај о раду ЈКП Водовод Смедерево			

ПРОГРАМ 1. СТАНОВАЊЕ, УРБАНИЗАМ И ПРОСТОРНО ПЛАНИРАЊЕ, Програмска класификација 1101-0004 – Стамбена подршка, **функцију 660** – Послови становања и заједнице некласификовани на другом месту извршена су средства у укупном износу од **1.124.514** динара. За куповину стамбеног простора-отплата ануитета према ЈП Градска стамбена агенција Смедерево, за станове које је Градска управа по уговору о купопродаји купила од наведеног јавног предузећа за потребе радника Градске управе реализован је износ од 690.720 динара. Такође, на име отплате камате по наведеном основу извршен је износ од 433.794 динара.У марту 2018. године град Смедерево закључио је уговоре о купопродаји станова у јавној својини града Смедерева са запосленим лицима на период од 20 година, односно 240 једнаких месечних рата, почев од дана закључења уговора.

ПРОГРАМ 1: СТАНОВАЊЕ, УРБАНИЗАМ И ПРОСТОРНО ПЛАНИРАЊЕ, Програмска класификација 1101-0005–Остваривање јавног интереса у одржавању зграда, **функција 660** – Послови становања и заједнице некласификовани на другом месту извршена су средства у укупном износу од **25.018.350** динара према ЈП Градско стамбено Смедерево и ЈП Грејање Смедерево. На основу Уговора закљученим са ЈП Градско стамбено Смедерево на име текућих субвенција за период 01.01.2021. године до 31.12.2021. године у буџетској 2021. години реализован је износ од 12.000.000 динара, наш број 400-293/2021-08 од 19.01.2021. године.

На основу Уговора закљученим са Јавним предузећем Грејање Смедерево, наш број 400-12183/2021-12 од 29.12.2021. године на име текућих субвенција у буџетској 2021. години реализован је износ од 6.000.000 динара.

На име капиталних субвенција јавним нефинансијским предузећима реализован је износ од 1.947.000 динара на основу Захтева о набавци прикључних уређаја за комбиновану грађевинску машину, наш број 400-2602 од 23.03.2021 године за ЈП Градско стамбено Смедерево. Добављач за наведену набавку је Uniwab d.o.o. из Београда, Рачун број 2021-035 од 23.03.2021. године и отпремница бр. 2303-3 од 23.03.2021. године. Износ од 3.085.000 динара реализован је ЈП Градска стамбена агенција Смедерево за набавку додатне опреме за комбиновану машину и агрегата за покретање алата, а на основу Закључка Градоначелника града Смедерева, број 400-10578/2021-09 од 29.11.2021. године. Износ од 1.986.350 динара реализован је наведеном јавном предузећу за набавку теретног возила, а на основу Захтева, Уговора јавног предузећа са добављачем CAR4USE doo Нови Београд и Рачуна бр.293/21 од 01.12.2021. године.

ПРОГРАМ 2 Комуналне делатности - 1102, ЈКП Зеленило и гробља Смедерево				
Назив циља програмске активности	Ефикасно и рационално спровођење комуналне делатности			
Назив индикатора	Јединица мере	Вредност у базној 2020. години	Циљна вредност у 2021. години	Остварена вредност у 2021. години
Степен наплате комуналних услуга	проценат	90%	95%	95%
извор верификације	Годишњи план рада и Интерни извештај о раду ЈКП Зеленило и гробља Смедерево			

ПРОГРАМ 2: КОМУНАЛНЕ ДЕЛАТНОСТИ, програмска класификација 1102-0001 – Управљање/одржавање јавним осветљењем, **функција 640-**Улична расвета извршена су средства у укупном износу од **130.604.620** динара. На позицији 151 – Стални трошкови на име утрошене електричне енергије за јавну расвету на територији града Смедерева утрошена су средства у износу од *95.604.887* динара за период децембар 2020. године-новембар 2021. године.

У оквиру поменуте програмске класификације са позиције 152 извршена су средства на име текућих поправки и одржавања – обезбеђивање јавног осветљења у укупном износу од *34.999.733* динара за буџетску 2021. годину - привремене ситуације за период децембар 2020. године-новембар 2021. године на основу Уговора са ЈКП Зеленило и гробља о обезбеђивању јавног осветљења на територији града Смедерева за период 01.01.2021. до 31.12.2021. године, наш број 400-877/2021-08 од 03.02.2021. године, односно 926/1 од 03.02.2021. године.

ПРОГРАМ 2 Комуналне делатности – 1102, програмска активност 0001 – Управљање / одржавање јавним осветљењем, функција 640-Улична расвета, ЈКП Зеленило и гробља Смедерево				
Назив циља програмске активности	Адекватно управљање јавним осветљењем			
Назив индикатора	Јединица мере	Вредност у базној 2020. години	Циљна вредност у 2021. години	Остварена вредност у 2021. години
Проценат замена светиљки након пуцања лампи	проценат	100%	100%	100%
извор верификације	Годишњи план рада и Интерни извештај о раду ЈКП Зеленило и гробља Смедерево			

ПРОГРАМ 2 Комуналне делатности – 1102, програмска активност 0001 – Управљање / одржавање јавним осветљењем, функција 640-Улична расвета, ЈКП Зеленило и гробља Смедерево				
Назив циља програмске активности/пројекта	Ефикасно и рационално спровођење јавног осветљења и минималан негативан утицај на животну средину			
Назив индикатора	Јединица мере	Вредност у базној 2020. години	Циљна вредност у 2021. години	Остварена вредност у 2021. години
Укупан број светиљки које су замењене савременијим	комад	1.100	400	400
извор верификације	Годишњи план рада и Интерни извештај о раду			

ПРОГРАМ 2: КОМУНАЛНЕ ДЕЛАТНОСТИ, програмска класификација 1102-0002 – Одржавање јавних зелених површина, функција 540 – Заштита биљног и животињског света и крајолика извршена су средства према ЈКП Зеленило и гробља Смедерево у укупном износу од **58.408.758** динара, као специјализоване услуге, а по следећим уговорима:

-износ од 41.323.684 динара реализован је за привремене ситуације-децембар 2020. године-новембар 2021. године на онову Уговора о одржавању јавних зелених површина на територији града Смедерева у 2021. години, наш број 400-752/2021-08 од 01.02.2021. године, односно 854/1 од 01.02.2021. године,

-износ од 13.994.076 динара реализован је на основу Уговора о обављању послова по налогу Одељења за инспекцијске послове и послове комуналне полиције Градске управе града Смедерева у 2021. години, наш број 400-876/2021-08 од 03.02.2021. године, односно 928/1 од 03.02.2021. године (износ од 238.816 динара односи се на децембар 2020. године),

-износ од 1.675.998 динара реализован је на основу Уговора о одржавању путних појасева локалних и некатегорисаних путева на територији града Смедерева у 2021. години, наш број 400-878/2021-08 од 03.02.2021. године-износ од 928.875 динара односи се на 2020. годину и

-износ од 1.415.000 динара реализован је на основу Уговора за набавку извођења радова на спољном уређењу и озелењавању терена око зграде у улици Јозефа Шулца у Смедереву, наш број 400-2540/2021-03 од 22.03.2021. године са извршиоцем Đuro Sikimić pr Eko-Klinika, Смедерево.

ПРОГРАМ 2 Комуналне делатности – 1102, програмска активност 0002 – Одржавање јавних зелених површина, функција 540-Заштита биљног и животињског света и крајолика, ЈКП Зеленило и гробља Смедерево				
Назив циља програмске активности	Максимална могућа покривеност насеља и територије услугама уређења и одржавања зеленила			
Назив индикатора	Јединица мере	Вредност у базној 2020. години	Циљна вредност у 2021. години	Остварена вредност у 2021. години
Степен уређења јавних зелених површина у односу на зелене површине предвиђене за одржавање	проценат	100%	100%	100%
извор верификације	Годишњи план рада и Интерни извештај о раду ЈКП Зеленило и гробља Смедерево			

ПРОГРАМ 2: КОМУНАЛНЕ ДЕЛАТНОСТИ, програмска класификација 1102-0003 – Одржавање чистоће на површинама јавне намене, **функција 510-**Управљање отпадом извршена су средства према ЈКП Зеленило и гробља Смедерево у износу од **61.999.589** динара за привремене ситуације од децембра 2020. године закључно са новембром 2021. године као стални трошкови, а на основу Уговора о одржавању чистоће на јавним површинама на територији града Смедерева у 2021. години, наш број 400-821/2021-08 од 02.02.2021. године, односно 900/1 од 03.02.2021. године.

ПРОГРАМ 2 Комуналне делатности -1102, програмска активност 0003 – Одржавање чистоће на површинама јавне намене, функција 510-Управљање отпадом, ЈКП Зеленило и гробља Смедерево				
Назив циља програмске активности	Максимална могућа покривеност насеља и територије услугама одржавања чистоће на површинама јавне намене			
Назив индикатора	Јединица мере	Вредност у базној 2020. години	Циљна вредност у 2021. години	Остварена вредност у 2021. години
Степен покривености територије услугама одржавања чистоће јавно-прометних површина(број улица које се чисте)	број улица које се чисте	120	120	120
извор верификације	Годишњи план рада и Интерни извештај о раду ЈКП Зеленило и гробља Смедерево			

ПРОГРАМ 2: КОМУНАЛНЕ ДЕЛАТНОСТИ, програмска класификација 1102-0004 – Зоохигијена, **функција 540-**Заштита биљног и животињског света и крајолика извршена су средства у укупном износу од **48.264.963** динара.

Износ од *23.998.442* динара реализован је на име специјализованих услуга за привремене ситуације од децембра 2020. године закључно са 16.12.2021. године на основу Уговора о уклањању паса луталица-хватање и уклањање паса луталица са јавних површина у граду Смедереву за 2021. годину, наш број 400-874/2021-08 од 03.02.2021. године, као и Анекса уговора закљученим са ЈКП Зеленило и гробља Смедерево, а односи се на уклањање паса луталица–ситуацију за период од 01.12.-16.12.2021. године (816.210 динара).

Износ од *24.266.521* динара односи се на услуге очувања животне средине и то:

-износ од 338.921 динара реализован је на име услуга очувања животне средине на основу Уговора са Ветеринарском установом „Напредак“ Ћуприја за обављање организованог сакупљања, превоза, прераде споредних производа животињског порекла на територији града Смедерева, наш број 400-879/2021-08 од 03.02.2021. године, односно 200 од 08.02.2021. године,

-износ од 9.297.600 динара реализован је на име услуга систематске дератизације на територији града Смедерева према извршиоцу ЕКО-САН ПЛУС д.о.о. Београд, од чега се износ од 4.648.800 динара односи на 2020. годину, а износ од 4.648.800 динара односи се на 30% аванса за 2021. годину и реализацију ситуације у 2021. години,

-износ од 14.630.000 динара реализован је на име услуге сузбијања комараца-ларви и одраслих комараца са земље и из ваздуха, као и крпеља (крпељи у износу од 65.000 динара) према извршиоцу ЕКО-САН ПЛУС д.о.о. Београд.

ПРОГРАМ 2 Комуналне делатности – 1102, програмска активност 0004 –Зоохигијена, функција 540- Заштита биљног и животињског света и крајолика, ЈКП Зеленило и гробља Смедерево				
Назив циља програмске активности	Унапређење заштите од заразних и других болести које преносе животиње			
Назив индикатора	Јединица мере	Вредност у базној 2020. години	Циљна вредност у 2021. години	Остварена вредност у 2021. години
Степен покривености територије услугама хватања и збрињавања паса луталица	%	95%	97%	97%
Број ухваћених и збринутих паса луталица	комад	702	700	606
извор верификације	Годишњи план рада и Интерни извештај о раду ЈКП Зеленило и гробља Смедерево			

ПРОГРАМ 2 Комуналне делатности – 1102, програмска активност 0005 –Уређивање, одржавање и коришћење пијаца, функција 620-Развој заједнице, ЈКП Зеленило и гробља Смедерево				
Назив циља програмске активности	Адекватан квалитет пружених услуга уређивања,одржавања коришћења пијаца			
Назив индикатора	Јединица мере	Вредност у базној 2020. години	Циљна вредност у 2021. години	Остварена вредност у 2021. години
Број опремљених пијачних места у односу на укупан број пијачних места предвиђених градском одлуком	проценат	920	930	930
извор верификације	Списак расположивих, издатих и слободних места везано за број пијачних места ЈКП Зеленило и гробља Смедерево, Одлука о буџету града Смедерева за 2021. годину, Годишњи план рада ЈКП зеленило и гробља Смедерево и Интерни извештај о раду ЈКП Зеленило и гробља Смед			

ПРОГРАМ 2 Комуналне делатности – 1102, програмска активност 0006 - Одржавање гробаља и погребне услуге, ЈКП Зеленило и гробља Смедерево				
Назив циља програмске активности	Адекватан квалитет пружених услуга одржавања гробаља и погребних услуга			
Назив индикатора	Јединица мере	Вредност у базној 2020. години	Циљна вредност у 2021. години	Остварена вредност у 2021. години
Степен покривености територије услугама одржавања гробаља и	проценат	74%	80%	80%

погребним услугама	број гробних места	16.915	17.100	18.035
извор верификације	Годишњи план рада ЈКП зеленило и гробља Смедерево и Интерни извештај о раду ЈКП Зеленило и гробља Смед			

Програм: 2 КОМУНАЛНА ДЕЛАТНОСТ (1102)
Сектор: Урбанизам и просторно планирање
Одговорно лице: Драган Крстић, начелник Одељења

Програмска активност: 0004 – Зоохигијена - Систематска дератизација и дезинсекција
Опис програмске активности: Систематска дератизација и дезинсекција обавља се у циљу заштите становништва од заразних болести. У циљу спречавања и сузбијања заразних болести које се шире посредством глодара и инсеката, Градско веће града Смедерева доноси годишњи Програм систематске дератизације и дезинсекције, којим се дефинишу површине и објекти где ће се спроводити иста, време спровођења, учесници у реализацији програма, извори и динамика обезбеђивања средстава и праћење спровођења.
Образложење спровођења програмске активности у 2021. години:
Након спроведеног поступка јавне набавке услуга систематске дератизације и дезинсекције, одабрана је овлашћена стручна организација ,,Еко сан плус" доо Београд, која је спровела акције сузбијања ларвицидних форми комараца - уређајима са земље у складу са Уговором број 400-4922/2021-03 од 03.06.2021. године и третманом из авиона у складу са Уговором број 400-4921/2021-03 од 03.06.2021. године. До 31.12.2021. године спроведена су три третмана из ваздуха (на површини од 600 ha) и десет третмана са земље (на површини од по 100 ha), а све у складу са планираном динамиком.
Сузбијање одраслих форми комараца-уређајима са земље и третманом из авиона, истовремено или одвојено, у зависности од обима и карактера акције, а све у складу са Уговором број 400-4923/2021-03 и Уговором број 400-4918/2021-03 од 03.06.2021. године спровео је ,,Еко сан плус" доо Београд. До 31.12.2021. године спроведено је седам третмана из ваздуха (на површини од по 2000 ha-град, моравска села и шумадијска села) и један третман на површини од 1000 ha, а једанаест третмана са земље (на површини од укупно 8000 ha), а све у складу са планираном динамиком.
Такође је и сузбијање крпеља спроведено од стране ,,Еко сан плус" доо Београд у складу са Уговором број 400-4920/2021-03 од 3.06.2021. године у два третмана на укупној површини од 100 ha.
Извештаји о наведеним спроведеним акцијама достављени су Групи за заштиту животне средине у складу са Уговорима.
Послови дератизације обављени су у периоду од 27.9.2021. до 03.12.2021. године у складу са Уговором број 400-4919/2021-03 од од 03.06.2021. године, које је спровео ,,Еко сан плус" доо Београд. Третирана је површина предвиђена програмом систематске дератизације.
Извештаји о свим наведеним спроведеним акцијама достављени су Групи за заштиту животне средине у складу са Уговорима. Активност је реализована у целости.

Циљ 1: Унапређење заштите од заразних и других болести које преносе животиње

Показатељи учинка	*јединица мере*	*базна година*	*Базна вредност*	*Циљна вредност*	*Остварена вр. у 2021. године*
Назив:*Број третиране површине за сузбијање глодара и инсеката* ***Извор верификације: Извештај*** ***Образложење одступања од циљне вредноси:*** ***Коначни*** *подаци о оствареној вредности овог индикатора су доступни на годишњем нивоу*	**број**	**2020.**	**24840 ha**	**24840 ha**	**24840 ha**

ПРОГРАМ 2: КОМУНАЛНЕ ДЕЛАТНОСТИ, програмска класификација 1102-0006 – Одржавање гробаља и погребне услуге, **функција 840-**Верске и остале услуге заједнице извршена су средства у укупном износу од **290.252** динара на име плаћања рачуна за електричну енергију на локацији Шешковац за Централно гробље у Смедереву за период од децембра 2020. године закључно са новембром 2021. године.

ПРОГРАМ 2: КОМУНАЛНЕ ДЕЛАТНОСТИ, програмска класификација 1102-0006 – Одржавање гробаља и погребне услуге, **функција 840-**Верске и остале услуге заједнице извршена су средства у укупном износу од **10.110.146** динара на име уређења земљишта на локацији Ново гробље на Царини у Смедереву. На основу Уговора о уређењу земљишта на катастарским парцелама број 12496/11,12496/12, 12496/13 и дела к.п. број 12496/1 КО Смедерево реализоване су две привремене ситуације у наведеном износу, закљученим са ЈКП Зеленило и гробља Смедерево, наш број 400-9744/2021-12 од 01.11.2021. године.

ПРОГРАМ 2: КОМУНАЛНЕ ДЕЛАТНОСТИ, програмска класификација 1102-0006 – Одржавање гробаља и погребне услуге, **функција 840-**Верске и остале услуге заједнице извршена су средства у укупном износу од **19.531.798** динара на име следећих услуга:

-на основу Уговора за јавну набавку радова изградња саобраћајнице и паркинга у оквиру Централног гробља у износу од 9.849.475 динара, закључен са „Шумадијапут“ д.о.о. Београд, наш број 400-9272/2021-03 од 19.10.2021. године,

-на основу Уговора о извођењу радова на изградњи хидрантне мреже на гробљу „Шешковац“ у Смедереву у износу од 650.406 динара, закључен са ЈКП Водовод Смедерево, наш број 400-9685/2021-12 од 29.10.2021. године – I и II ситуација,

-на основу Уговора о извођењу радова на изградњи атмосферске канализације на Централном гробљу у Смедереву у износу од 1.951.917 динара, закључен са ЈКП Водовод Смедерево, наш број 400-9686/2021-12 од 29.10.2021. године – I, II и III привремена ситуација,

-на основу Уговора за јавну набавку израда и постављање привремених монтажних објеката на локацији Новог гробља Смедерево реализован је укупан износ од 7.080.000 динара, закључен са Бранко Митић ПР Браварско трговинска радња СТЕФИ М15 Радинац, наш број 400-8205/2021-03 од 17.09.2021. године.

ПРОГРАМ 2: КОМУНАЛНЕ ДЕЛАТНОСТИ, програмска класификација 1102-0007 – Производња и дистрибуција топлотне енергије, **функција 436-**Остала енергија извршена су средства у укупном износу од **30.725.252** динара. На име привремених ситуација од прве до четврте реализован је износ од 30.692.002 динара за капитално одржавање осталих објеката према извођачу радова „CHW Instal“ doo Novi Sad за реконструкцију котларнице на објекту вртића „Дизниленд“ на Сењаку, а на основу Уговора са наведеним извођачем, наш број 400-8029/2021-03 од 14.09.2021. године. Износ од 33.250 динара реализован је на име републичке административне таксе за исту намену- планирање и праћење пројеката.

ПРОГРАМ 2: КОМУНАЛНЕ ДЕЛАТНОСТИ, програмска класификација 1102-0008 – Управљање и одржавање водоводне инфраструктуре и снабдевање водом за пиће, **функција 630-** Водоснабдевање извршена су средства у укупном износу од **19.058.277** динара за следеће намене:

-износ од **2.035.696** динара односи се на извођење радова на изградњи атмосферске канализационе мреже на основу Уговора о извођењу радова на изградњи атмосферске канализационе мреже у улици Књегиње Љубице (Гњиланска), наш број 400-4259/2021-04 од 14.05.2021. године за извршиоцем радова ЈКП Водовод Смедерево, број 01-649/1 од 13.05.2021. године,

-износ од **546.292** динара односи се на Уговор о извођењу радова на изградњи канализационе мреже у насељу Југово-фаза I, са извођачем радова ЈКП Водовод Смедерево, наш број 400-11107/2021-12 од 07.12.2021. године,

-износ од 894.010 динара односи се на Прву привремену ситуацију за извођење радова на изградњи водоводне мреже у улици Арчибалда Рајса у Смедереву по Спецификацији бт.05/879/2 од 28.06.2021. године, а на основу Уговора за капиталне субвенције за 2021. годину (изградња водоводне и канализационе мреже) са извршиоцем радова ЈКП Водовод Смедерево, број 05-879/2 од 28.06.2021. године, наш број 400-5812/2021-04 о 28.06.2021. године, као и износ од 178.802 динара на име пдв-а, што укупно износи **1.072.812** динара,

-износ од **14.443.477** динара реализован је за радове на изградњи фонтане на Тргу Републике у Смедереву на основу Уговора за јавну набавку радова израда техничке документације и изградња фонтане на Тргу Републике у Смедереву, кат. парц. бр. 1039/1 К.О. Смедерево, наш број 400-2316/2021-08 од 15.03.2021. године са извођачем Бојан Бојовић ПР каменорезачко грађевинска радња БОЈОВИЋ КАМЕН НЕВАДЕ, улица Неваде бб, Горњи Милановац и Анекса I Уговора број 400-6599/2021-03 од 28.7.2021. године и

-износ од **960.000** динара односи се на израду техничке документације-идејни пројекат фонтане и пројекат за извођење радова са наведеним извођачем радова.

ПРОГРАМ 2: КОМУНАЛНА ДЕЛАТНОСТ, програмска класификација 1102-0008 – Управљање и снабдевање водом за пиће, функција 630 – Водоснабдевање, за ЈКП Водовод				
Назив циља програмске активности/пројекта	Адекватан квалитет услуга водоснадбевања			
Назив индикатора – показатеља учинка	Јединица мере	Вредност у базној 2020. години	Циљна вредностy 2021. години	Остварена вредност у 2021. години
Максимална могућа покривеност корисника и територија услуга водоснадбевања	проценат	84 %	85 %	84 %
Број насељених места обухваћен услугама у односу на укупан број насеља	број месних заједница	од 38 месних заједница у 24 месне заједнице је изграђена јавна водоводна мрежа	од 38 месних заједница у 24 месне заједнице је изграђена јавна водоводна мрежа	од 38 месних заједница у 24 месне заједнице је изграђена јавна водоводна мрежа
Број кварова по километру водоводне мреже	Број/км	1,24	1,24	1,30
извор верификације	Завршни рачун за 2020. годину, Одлука о буџету града Смедерева за 2021. годину, Годишњи план рада ЈКП Водовод Смедерево и Интерни извештај о раду ЈКП Водовод Смедерево			

ПРОГРАМ 3: ЛОКАЛНИ ЕКОНОМСКИ РАЗВОЈ, програмска класификација 1501-0002 – Мере активне политике запошљавања, **функција 411** - Општи економски и комерцијални послови у буџетској 2021. години извршена су средства у укупном износу од **15.000.000** динара, а

на основу Споразума о уређивању међусобних права и обавеза у реализацији Програма или мера активне политике запошљавања за 2021. годину између града Смедерева и Националне службе за запошљавање, филијала Смедерево, наш број 400-3924/2021-03 од 05.05.2021. године, односно 3001-101-3/2021 од 05.05.2021. године. Предмет овог Споразума је уређивање међусобних права и обавеза између Националне службе и Града у реализацији мера активне политике запошљавања предвиђених Локалним акционим планом запошљавања града Смедерева за 2021 годину.

Средства су опредељена према следећем распореду:

1. **За јавне радове**, имајући у виду да Министарство не субвенционише ову меру, опредељена су средства само из буџета града Смедерева у износу од **3.000.000** динара, а као дотација организацијама обавезног социјалног осигурања. Овим средствима реализована су два јавна рада у трајању од 4 месеца на којима је ЈКП Водовод Смедерево ангажовао 10 незапослених лица, а ЈКП Комуналац Смедерево 5 незапослених лица. Од 15 ангажованих лица 14 је мушког, а 1 лице женског пола.

Од опредељеног износа од 3.000.000 динара утрошен је износ од 2.603.284,09 динара, а износ од 396.715,91 динара биће враћен у буџет града Смедерева.

На основу Споразума о уређивању међусобних права и обавеза у реализацији Програма или мера активне политике запошљавања за 2021. годину између града Смедерева и Националне службе за запошљавање, филијала Смедерево, наш број 400-5688/2021-03 од 23.06.2021. године, односно 3001-101-1/2021 од 24.06.2021. године реализована су средства у износу од 12.000.000 динара. Предмет овог Споразума је уређивање међусобних права и обавеза између Националне службе и Града у вези са учешћем Града у финансирању и реализацији мера активне политике запошљавања предвиђених локалним планским документом у области запошљавања за 2021. годину. Мере активне политике запошљавања су: Субвенција за запошљавање незапослених лица из категорије теже запошљивих и за ову намену Град је дана 23.07.2021. године реализовао средства у износу од 5.000.000 динара и Субвенције за самозапошљавање за које је Град дана 23.07.2021. године реализовао средства у износу од 7.000.000 динара. Иначе, за реализацију наведених мера обезбеђена су средства у укупном износу од 23.529.411,77 динара, од чега Град учествује у финансирању мера активне политике запошљавања у износу од 12.000.000 динара, а Национална служба у износу од 11.529.411,77 динара.

2. Износ од **12.000.000** динара утрошен је на две мере: ново запошљавање и самозапошљавање.

За субвенције за запошљавање незапослених лица из категорије теже запошљивих опредељен је изноос од **5.000.000** динара из буџета Града . Овај износ биће утрошен на запошљавање до 24 лица, у износу по запосленом лицу од 200.000 динара. Од 24 запослена 4 је мушког, а 20 лица женског пола.

Од опредељеног износа од 5.000.000 динара утрошен је износ од 4.896.000 динара, а преостали износ од 104.000 динара биће враћен у буџет града Смедерева.

За субвенције за самозапошљавање опредељен је укупан износ од **7.000.000** динара из буџета града Смедерева. Наведеним средствима преузетничке радње или предузећа отворило је 27 лица, а висина субвенције износила је 250.000 динара и 270.000 динара. Од 27 лица запослено је 15 лица мушког и 12 лица женског пола.

Од опредељеног износа од 7.000.000 динара утрошен је износ од 6.767.700 динара, а преостали износ од 232.300 динара биће враћен у буџет града Смедерева.

Према наведеним подацима исказаним према мерама активне политике запошљавања може се видети да је реализацијом средстава из градског буџета Смедерева у износу од 15.000.000 динара, у буџетској 2021. години, на краћи или дужи период, упослено **66** незапослених лица, **33** жене и **33** мушкарца.

Од опредељених 15.000.000 динара укупно је утрошено 14.266.984,09 динара, што даје проценат реализације од 95,11%. Износ који ће бити враћен у буџет је 733.015,91 динара. Више од половине неутрошеног износа остало је од субвенције за јавне радове.

Уколико средства опредељена за мере активне политике запошљавања остану на досадашњем нивоу у износу од 15.000.000 динара, може се очекивати само смањење броја лица упослених кроз ове мере активне политике запошљавања. Узимајући у обзир да се повећава висина субвенције у буџетској 2022. години - планирано за самозапошљавање у износу од 300.000 динара, а за новозапошљавање у износу од 250.000 динара по новозапосленом - процена је да би планираним износима максимално било упослено 59 лица.

Назив циља програмске активности	Локални економски развој 1501			
Назив индикатора	Јединица мере	Базна вредност у 2020. години	Циљна вредност у 2021. години	Остварена вредност у 2021. години
Повећање запослености на територији града/смањење незапослености	Број евидентираних незапослених лица на евиденцији НСЗ/жена	4.468 (од тога жене 2.537) Статистички билтен 12-2020	4.224 (од тога жене 2.489) Статистички билтен 8-2021	3.735 (од тога жене 2.226) Статистички билтен 12-2021
извор верификације	Званични подаци са сајта НСЗ			

Назив циља програмске активности	Локални економски развој 1501			
Назив индикатора	Јединица мере	Базна вредност у 2020. години	Циљна вредност у 2021. години	Остварена вредност у 2021. години
Отварање нових предузећа и предузетничких радњи на територији града	Број активних привредних друштава	1.060	1.088	1.088
	Број активних предузетника	3.602	3.681	3.681
извор верификације	Последњи ажурирани подаци на званичном сајту АПР односе се на 30.06.2021.године			

Локални економски развој 1501-0001				
Назив циља програмске активности	Унапређење привредног и инвестиционог амбијента			
Успостављање функционалне пословне инфраструктуре -	Број иностраних предузећа која послују у Слободној зони	8	9	9

побољшање перформанси Слободне зоне	Број домаћих предузећа која послују у Слободној зони	11	13	13
извор верификације	Интерна евиденција Слободне зоне			

ПРОГРАМ 3: Локални економски развој, програмска класификација 1501-0002 – Мере активне политике запошљавања, функција 411 - Општи економски и комерцијални послови				
Назив циља програмске активности	Успостављање механизама за финансијску подршку запошљавању			
Назив индикатора	Јединица мере	Базна вредност у 2020. години	Циљна вредност у 2021. години	Остварена вредност у 2021. години
Број новозапослених и радно ангажовање уз помоћ успостављених механизама за финансијску подршку за запошљавање и радно ангажовање	број лица	66	66	66
Број новозапослених жена уз помоћ успостављених механизама за финансијску подршку за запошљавање	број лица	33	33	33
Број запослених путем субвенција за самозапошљавање/од тога жена	број лица	27/14	27/14	27/12
Број запослених путем субвенција за запошљавање незапослених лица из категорије теже запошљивих/од тога жена	број лица	24/17	24/17	24/20
Број запослених путем јавних радова/од тога жена	број лица	15/2	15/2	15/1
извор верификације	Преглед утрошка средстава путем мера политике запошљавања у 2021. години			

ПРОЈЕКАТ „Romink“ - Инклузија младих Рома на тржиште рада и у заједницу, програмска класификација 1501-7001, функција 411-Општи економски и комерцијални послови у буџетској 2021. години реализована су средства у укупном износу од **737.928** динара. Средства су реализована за следеће намене:

- услуге превођења у износу од 14.400 динара,
- услуге ревизије у износу од 117.528 динара и
- остале стручне услуге у износу од 606.000 динара.

Раздео: 4
Корисник: 81180 – **ЈП „СМЕДЕРЕВСКА ТВРЂАВА“**
Биланс извршења финансијског плана корисника

Шифра програма	Шифра програмске активности /пројекта	Назив програма / програмске активности / пројекта	Усвојен буџет за 2021. годину	Текући буџет за 2021. годину	Извршење у 2021. години	Проценат извршењау односу на текући буџет
1502	0001	Програм 4: Развој туризма	18.001.000	22.501.000	22.500.000	100%
		Програмска активност : Управљање развојем туризма	18.001.000	22.501.000	22.500.000	100%
		УКУПНО	18.001.000	22.501.000	22.500.000	100%

Програм 4: 1502- **РАЗВОЈ ТУРИЗМА**
Сектор: Економска и развојна политика
Одговорно лице: вд директора Младен Савић
Опис програма: Унапређење туристичке понуде у граду

Образложење спровођења програма у години извештавања:

ЈП „СМЕДЕРЕВСКА ТВРЂАВА“ Одлуком о буџету града Смедерева за 2021. годину („Службени лист града Смедерева“, број 18/2020,5/2021 и 6/2021) планирана су средства у износу од **22.501.000** динара. У периоду јануар- децембар 2021. године утрошена су средства у износу од **22.500.000** динара, односно **100,00%** од годишњег плана по програмској класификацији и програму.

Програмска активност 0001: Управљање развојем туризма
Одговорно лице: вд директора Младен Савић
Опис програмске активности: Управљање развојем туризма у граду

Образложење спровођења програмске активности у години извештавања:
ПРОГРАМ 4: **Развој туризма**, Програмска класификација 1502-0001-Управљање развојем туризма, функција 473 - Туризам, у наведеном периоду утрошена су средства за следеће намене и то за :
- текуће субвенције јавним нефинансијским предузећима и организацијама у укупном износу од **22.500.000** динара.

ЦИЉ	ИНДИКАТОР	Вредност у базној 2020. години	Циљна вредност у 2021. години	Остварено за 12 месеци у 2021. години
Повећање прихода од туризма	Приход од боравишне таксе (у динарима)	905.820	1.700.000	1.205.280
Повећање квалитета туристичке услуге на територији града	Број туристичких посета Смедеревској тврђави	28.990 особа	55.000 особа	31.899 особа

Извори: Интерна евиденција ЈП „Смедеревска тврђава„ о продатим улазницама у Мали Град Смедеревске тврђаве и подаци добијени од Службе статистике Градске управе Смедерево о уплаћеној боравишној такси за 12 месеци 2021. године на територији града Смедерева.

Образложење спровођења програмске активности

У 2021. години је приметан пораст броја посета Смедеревској тврђави и осталим туристичким знаменитостима града Смедерева, у односу на претходну годину. Али, услед још увек присутног негативног утицаја пандемије Корона вируса, посебно на сектор туризма који је у целом свету најугроженија грана привреде, у 2021. години се нису могле остварити циљане вредности, како у броју посетилаца Тврђаве, тако ни код оствареног прихода од боравишних такси јер су изостале пролећне ученичке екскурзије, које чине око 50 % прихода од туризма у Смедеревској тврђави.
Вредности индикатора показују да се интезивирањем других активности, као што је организација „Витешких викенда“ али и обогаћивањем садржаја и организацијом догађаја и фестивала у Смедеревској тврђави током пролећних и летњих месеци, делимично успело са надокнађивањем очекиваног броја посетилаца, и то у делу појединачних, породичних и излетничких посета.
Исто се односи и на приходе од боравишних такси који показује да се туристичко тржиште у Смедереву, полако опоравља, у складу са попуштањем епидемиолошких мера.
Спровођењем програмских активности у 2021. години побољшани су показатељи пословања предузећа иако се радило у пандемијским условима.

ПРОГРАМ 5: ПОЉОПРИВРЕДА И РУРАЛНИ РАЗВОЈ, програмска класификација 0101-0002 – Мере подршке руралном развоју, **функција 421** - Пољопривреда у буџетској 2021. години извршена су средства у укупном износу од **120.401.985** динара. Реализована су и два пројекта преко Земљорадничких задруга из средствима из Министарства РС-остале дотације и трансфери у износу од **28.720.152** динара и износ од **6.055.160** динара према ЈВП „Србијаводе“ Београд на име накнаде за одводњавање.

Извештај о реализацији и учинку Програма 5 – Пољопривреда и рурални развој од 01.01.2021. године до 31.12.2021. године

Превентивни и интервентни радови у циљу смањења ризика од поплава на водама другог реда на територији града Смедерева 3.000.000,00 динара

Програм 5: Пољопривреда и рурални развој
Програмска активности 0101-0002-Мере подршке руралном развоју
Функција 421-Пољопривреда
Позиција 180, економска класификација 425

Индикатор: донети Годишњи програм заштите, уређења и коришћења пољопривредног земљишта у државној својини за текућу годину и Годишњи програм мера и радова на смањењу ризика од поплава на водотоцима другог реда за текућу годину.

Циљ: Коришћење пољопривредних површина у односу на укупне пољопривредне површине (смањење вероватноће изливања великих вода и редукција потенцијалне штете од поплава)

Правни основ: Закон о водама, донети Годишњи програм заштите, уређења и коришћења пољопривредног земљишта на територији града Смедерева за 2021. годину и Годишњи програм мера и радова на смањењу ризика од поплава на водотоцима другог реда за 2021. годину.

Одговорно лице:Здравка Ковачевић Васић

Аналитичар: Наташа Миладиновић

Образац за дванаестомесечни извештај о учинку програма за 2021. годину

Раздео: 4
Корисник: Одсек за пољопривреду
Биланс извршења финансијског плана корисника

Шифра програма	Шифра програмске активности / пројекта	Назив програма/програмске активности/пројекта	Усвојен буџет за 2021. годину	Текући буџет за 2021. годину	Извршење за 12 месеци 2021. године	Проценат извршења у односу на текући буџет
0101	0002	Превентивни и интервентни радови у циљу смањења ризика од поплава на водама другог реда на територији града Смедерева	3.000.000	3.000.000	2.960.630	98,68
		УКУПНО	3.000.000	3.000.000	2.960.630	98,68

Опис програмске активности: Подручје града Смедерева покривено је сложеном хидролошком мрежом мањих и већих водотока од којих неки припадају водотоцима I реда са изграђеним или делимично изграђеним заштитним објектима и водотоцима II реда који су бујичног карактера и на којима нема изграђених заштитних објеката. Важећим члановима 53, 54 и 55 Закона о водама („Службени гласник Републике Србије“, број 30/2010, 93/2012,101/2016, 95/2018 и 95/2018-др.закон), Општим планом одбране од поплава за период 2018-2024 који је донела Влада Републике Србије, као и Одлуком о утврђивању пописа вода I реда („Службени гласник Републике Србије", број 83/2010) на територији града Смедерева дефинисани су водотоци I реда који припадају сливовима реке Дунав и реке Велике Мораве, док су сви остали водотоци који нису обухваћени Одлуком класификовани као водотоци II реда. Такође, по истом правном основу управљање водотоцима I реда врши ЈВП „Србијаводе“ док се управљањем водотоцима II реда бави Град Смедерево.

Сврха наведених радова је да смањи ризик од изливања великих вода из корита водотока другог реда и плављење пољопривредних површина које се користе за пољопривредну производњу**.**

Показатељи учинка	Јединица мере	Базна година	Базна вредност	Циљна вредност у 2021. години	Остварена вредност у 2021. години
Назив: Превентивни и интервентни радови у циљу смањења ризика од поплава	број	2021.	3.000.000	3.000.000	2.960.630
Коментар: Донети Годишњи програм пољопривредног земљишта и Годишњи програм на смањењу ризика од поплава					

Образложење спровођења програмске активности у години извештавања:

У претходном периоду донет је Годишњи програм мера и радова за смањење ризика од поплава на водотоцима II реда на територији града Смедерева за 2021. годину. Исти садржи предлог радова и мера који подразумевају фазну реализацију студијско-истраживачких радова, израде техничке документације за сваки бујични водоток, припрема техничке документације за сваки водоток појединачно, спровођење хидротехничких интервентних мера на неистраженим и неуређеним водотоцима, извођење интервентних и превентивних радова којима ће се умањити ризик од поплава изливањем воде из корита и друго. **Донет је Закључак градоначелника Града Смедерева бр. 400-6155/2021-09 од 8 јула 2021. године, којим је изабран понуђач за израду предмера и предрачуна радова, као и за надзор радова за чишћење реке Коњске у дужини од 1200 м.**

Поступак скидања усева - реализација члана 62. Закона о пољопривредном земљишту 200.000,00 динара

Програм 5: Пољопривреда и рурални развој

Програмска активности 0101-0002-Мере подршке руралном развоју

Функција Пројекта 421-Пољопривреда

Позиција 180, економска класификација 425

Индикатор: донети Годишњи програм заштите, уређења и коришћења пољопривредног земљишта у државној својини.

Циљ: Унапређење примарне пољопривредне производње и руралног развоја.

Правни основ: Закон о пољопривреди и руралном развоју, Закон о подстицајима у пољопривреди и руралном развоју, Стратегија развоја пољопривреде и руралног развоја града Смедерева за период 2015-2020. година („Службени лист града Смедерева“, број 9/2016) од 22.9.2016. године.

Сврха наведене активности је повећање степена искоришћености пољопривредног земљишта у државној својини и унапређење пољопривредне производње.

Чланом 62. став 5. Закона о пољопривредном земљишту („Службени гласник Републике Србије“ број 62/2006, 65/2008-др.Закон, 41/2009 и 112/2015), прописано је да ако правно односно физичко лице користи пољопривредно земљиште у државној својини без правног основа, односно супротно одредбама овог закона, дужно је да за коришћење тог земљишта плати троструки износ највише просечне постигнуте цене по хектару на територији округа на којој се налази пољопривредно земљиште које се користи без правног основа.

Истим ставом члана 62. Закона о пољопривредном земљишту прописано је да ако лице не изврши обавезу плаћања, јединица локалне самоуправе дужна је да скине усев на основу акта свог надлежног органа .

Чланом 3. Одлуке о поступку скидања усева са пољопривредног земљишта у државној својини на територији града Смедерева, број 320-623/2016-07 од 23. децембра 2016. године („Службени лист града Смедерева“, број 12/2016), одређен је градоначелник града, као орган надлежан за доношење решења о скидању усева.

Одговорно лице: Здравка Ковачевић- Васић

Аналитичар: Наташа Миладиновић

Образац за дванаестомесечни извештај о учинку програма за 2021. годину

Раздео: 4

Корисник: Одсек за пољопривреду

Биланс извршења финансијског плана корисника:

шифра програма	шифра ПА	Назив програма/ програмске активности/ пројекта	Усвојен буџет за 2021. годину	Текући буџет за 2021. годину	Извршење за 12 месеци 2021. годину	Проценат извршења у односу на текући буџет
0101	0002	Поступак скидања усева	200.000,00	200.000,00	0,00	0,00
		УКУПНО:	200.000,00	200.000,00	0,00	0,00

Опис програмске активности: Поступак скидања усева - реализација члана 62. Закона о пољопривредном земљишту којим је прописано да се у случају узурпације пољопривредног земљишта у државној својини врши скидање и продаја скинутог усева, при чему се добијена средства од продаје, по одбитку трошкова скидања усева распоређују у складу члана 71. овог Закона. Скидање усева се реализује од стране Радне групе коју је образовао градоначелник у периоду јула до октобра посматране године.

Показатељи учинка	Јединица мере	Базна година	Базна вредност	Циљна вредност у 2021. години	Остварена вредност у 2021. години
Назив: Поступак скидања усева	број	2021.	200.000,00	200.000,00	0,00
Назив: Донети Годишњи програм пољопривредног земљишта-једно скидање усева					

Образложење спровођења програмске активности у години извештавања:

Реализује се у периоду од јула до октобра посматране године. На јавне позиве за поступак услуге скидања усева и то сунцокрета и кукуруза из септембра месеца 2021. године није достављена ниједна понуда, те није било могућности за реализацију ових средстава.

Реализација Програма подршке и спровођење политике руралног развоја на територији града (субвенције у пољопривреди и субвенционисање и камате по Споразуму са банком) 40.600.000,00 динара

Програм 5: **Пољопривреда и рурални развој**

Програмска активност 0101-0002-Мере подршке руралном развоју

Функција 421-Пољопривреда

Позиција **181** економска класификација 451

Индикатор: Програм подршке и спровођење политике руралног развоја на територији града на седници Скупштине града за 2021. године и број реализованих захтева.

Циљ: Подршка развоју и продуктивности примарне пољопривредне производње.

Правни основ: Закон о пољопривреди и руралном развоју, Закон о подстицајима у пољопривреди и руралном развоју, Стратегија развоја пољопривреде и руралног развоја града Смедерева за период 2015-2020. година („Службени лист града Смедерева“, број 9/2016) од 22.9.2016. године и донети Програм подршке и спровођење политике руралног развоја на територији града за 2021. годину.

Програмска активност: Програмска активност 0101-0002-Мере подршке руралном развоју

Одговорно лице: Здравка Ковачевић- Васић
Аналитичар: Наташа Миладиновић

Раздео: 4
Корисник: Одсек за пољопривреду
Биланс извршења финансијског плана корисника:

шифра програма	шифра ПА	Назив програма/ програмске активности/ пројекта	Усвојен буџет за 2021. годину	Текући буџет за 2021. годину	Извршење за 12 месеци 2021. године	Проценат извршења у односу на текући буџет
0101	0002	Реализација Програма подршке (субвенције у пољопривреди, мере подршке по Програму мера и камате по субвенцијама кредитима у пољопривреди)	40.600.000	40.600.000	39.570.734	97,46
		УКУПНО:	40.600.000	40.600.000	39.570.734	97,46

Опис програмске активности: Реализација Програма подршке за текућу годину почиње након доношења Програма и објављивања јавних позива за подношење захтева пољопривредних произвођача за коришћење субвенција. Наведене процедуре се спроводе у првом и највећем делу другог квартала године. Најзначајнија реализација финансијских средстава је током другог и трећег квартала.

Наведена средства су предвиђена за субвенционисање улагања у пољопривреду на основу члана 13. Закона о подстицајима и руралном развоју („Службени гласник РС“ бр. 10/2013,142/2014,103/2015 и 101/2016) и у складу са планираним мерама и инвестицијама Програма подршке за 2021. годину за шта је прибављена предходна сагласност Министрарства пољопривреде, шумарства и водопривреде.

Субвенционирање улагања у пољопривредну производњу се врши активним регистрованим пољопривредним произвођачима, удружењима, задругама и другим правним субјектима регистрованим за делатност пољопривреде.

Планиране су субвенције:

-за директна плаћања - вештачко осемењавање,

-за мере кредитне подршке - за суфинансирање камата за пољопривредне кредите,

-за мере руралног развоја и то: инвестиције у физичка средства пољопривредних газдинстава која обухватају низ инвестиција као што су: набавка квалитетних грла говеда млечних раса и свиња, оваца и коза товних раса, набавка механизације и опреме у пољопривреди, изградња стакленика и набавка опреме-материјала за повртарску и производњу јагодастог воћа, вишеслојних фолија, система за загревање пластеника, подизање вишегодишњих засада, набавка опреме за систем за наводњавање, опреме у пчеларству итд.

-субвенционирање обнављања пољопривредног производног потенцијала нарушеног елементарним непогодамаи катастрофалним догађајима и увођењем одговарајућих превентивних активности: осигурање усева, плодова и животиња,

-унапређење економских активности на селу кроз подршку непољопривредним активностима,

-субвенције за стручно оспособљавање и активности стицања вештина, показне активности, субвенције за информативне активности као што су: сајмови, изложбе, манифестације, студијска путовања,

-остале субвенције, односно мере и активности које су утврђене Програмом подршке за 2021. годину.

Циљ1: Подршка развоју и продуктивности примарне пољопривредне производње

Показатељи учинка	Јед. мере	Базна година година	Базна вредност	Циљна вредност у 2021. години	Остварена вредност у 2021. години
Назив: Реализација Програма подршке (субвенције у пољопривреди, мере подршке по Програму мера)	број	2021.	40.600.000,00	40.600.000,00	39.570.734,02
Назив: *:* Донет Програм подршке–нема одступања					

Образложење спровођења програмске активности у години извештавања

Програм обухвата финансијску подршку пољопривредним газдинствима у пољопривредној производњи, у побољшање структуре и прихода газдинства, унапређење техничко-технолошке опремљености и увођење нових технологија. У посматраном периоду решено је 607 захтева (од тога су 523 подносиоци захтева мушкарци - носиоци РПГ, а 77 су жене - носиоци РПГ и правна лица - 7 захтева).

Реализовано је укупно 39.570.734,02 динара, од тога за:

2. Мере руралног развоја:

-вештачко осемењавање говеда у износу од 1.020.000,00 динара

-исплаћене камате по дугорочним кредитима 42.077,02 динара,

-инвестиције у физичку имовину пољопривредних газдинстава у износу од 32.100.000,00 динара /у највећем делу за опрему за наводњавање, пчеларство, машине за заштиту биља и машине за примарну обраду земљишта/,

-осигурање у пољопривреди у износу од 5.000.000,00 динара,

-одрживо коришћење пољопривредног земљишта у износу од 965.750,00 динара,

-успостављање и јачање удружења 382.907,00 динара и

-стручно оспособљавање и показне активности 60.000,00 динара.

Корисници мера подршке су регистровани пољопривредни произвођачи и правна лица која имају регистроване делатности у пољопривреди. Захтеви за коришћење мера по Програму подршке на територији града Смедерева за 2021. годину су примани до 31.10.2021. године. Избор дефинисаних мера је утврђен у складу са потребама подручја на коме се Програм реализује. Мере предвиђене Програмом доводе до побољшања квалитета живота, повећања продуктивности газдинстава и ефикасности, подстицања удруживања и очувања производње традиционалних производа.

Реализована средства за финансирање субвенционисања камата по одобреним кредитима за пољопривреду су у складу са закљученим Споразумом о пословној сарадњи између Града Смедерева и Банке из 2018. и 2019. године /по дугорочним кредитима/.

Уређење атарских путева града Смедерева

Програм 5: **Пољопривреда и руралнi развој 35.725.200,00 динара**

Програмска активност 0101-0002-Мере подршке руралном развоју

Функција 421-Пољопривреда

Позиција 180, економска класификација 425

Индикатор: донети Годишњи програм заштите, уређења и коришћења пољопривредног земљишта у државној својини.

Циљ: Унапређење примарне пољопривредне производње и руралног развоја.

Правни основ: Закон о пољопривреди и руралном развоју, Закон о подстицајима у пољопривреди и руралном развоју, Стратегија развоја пољопривреде и руралног развоја града Смедерева за период 2015-2020. година („Службени лист града Смедерева“, број 9/2016) од 22.09.2016. године и донети Годишњи програм заштите, уређења и коришћења пољопривредног земљишта на територији града Смедерева за 2021. годину.

Одговорно лице: Здравка Ковачевић Васић

Аналитичар: Наташа Миладиновић

Образац за годишњи извештај о учинку програма за 2021. годину

Раздео: 4

Корисник: Одсек за пољопривреду

Биланс извршења финансијског плана корисника:

шифра програма	шифра ПА	Назив програма/ програмске активности/ пројекта	Усвојен буџет за 2021. годину	Текући буџет за 2021. годину	Извршење за 12 месеци 2021. године	Проценат извршења у односу на текући буџет
0101	0002	Уређење атарских путева-учешће Града	36.309.724,00	35.725.200,00	29.002.440,00	81,18
		Укупно	36.309.724,00	35.725.200,00	29.002.440,00	81,18

Показатељи учинка	Јединица мере	Базна година	Базна вредност	Циљна вредност у 2021. години	Остварена вредност у 2021. години
Назив: Уређење атарских путева-учешће Града	број	2021.	35.725.200,00	35.725.200,00	29.002.440,00
донети Годишњи програм пољопривредног земљишта –одступање на име пренетих обавеза из предходних година					

Опис програмске активности: На основу Годишњег програма заштите, уређења и коришћења пољопривредног земљишта у државној својини за 2021. године, издвојена су средства за уређење атарских путева ради бољег прилаза пољопривредника својим њивама и воћњацима.

Уређење некатегорисаних путева и отресишта представља меру заштите и уређења пољопривредног земљишта у смислу омогућавања пољопривредним произвођачима бољи прилаз катастарским парцелама пољопривредног земљишта на којима обављају основну делатност што условљава бољу искоришћеност пољопривредног земљишта, затим већи приход пољопривредних произвођача и квалитет живота у руралним срединама.

Све активности у вези са реализацијом средстава намењених уређењу атарских путева спроводи Група за месне заједнице.

Изградња система за наводњавање дела територије града Смедерева / Изградња II фазе система за наводњавање Удовички плато I фаза 500 ха/ учешће града Смедерева

Програм 5: **Пољопривреда и рурални развој**

Програмска активност 0101-0002 – Мере подршке руралном развоју

Функција 421-Пољопривреда

Позиција 183, економска класификација 511

Индикатор: донети Годишњи програм заштите, уређења и коришћења пољопривредног земљишта у државној својини и проценат пољопривредног земљишта који је под системом за наводњавање у односу на укупно пољопривредно земљиште под воћем и виноградима.

Циљ: Унапређење примарне пољопривредне производње и руралног развоја.

Правни основ: Закон о пољопривреди и руралном развоју, Закон о подстицајима у пољопривреди и руралном развоју, Стратегија развоја пољопривреде и руралног развоја града Смедерева за период 2015-2020. година („Службени лист града Смедерева“, број 9/2016) од 22.09.2016. године и донети Годишњи програм заштите, уређења и коришћења пољопривредног земљишта на територији града Смедерева за 2021. годину.

Одговорно лице: Здравка Ковачевић Васић

Аналитичар: Наташа Миладиновић

Време трајања: 1 година

Опис пројекта:

Очекивано повећање стопе приноса воћарске производње у наредном периоду на основу спровођења активности по основу изградње система за наводњавање, износи од 30% до 60%.

Пројектно техничку документацију за изградњу цевовода субвенционише ресорно Министарство, а израђује је пројектант које је исто изабрало.

Образац за дванаестомесечни извештај о учинку програма за 2021. годину

Раздео: 4

Корисник: Одсек за пољопривреду

Биланс извршења финансијског плана корисника:

шифра програма	шифра ПА	Назив програма/ програмске активности/ пројекта	Усвојен буџет за 2021. годину	Текући буџет за 2021. годину	Извршење за 12 месеци 2021. године	Проценат извршења у односу на текући буџет
0101	0002	Изградња I фазе система за наводњавање Удовички плато I фаза 500 ха –учешће Града	1000,00	1.000,00	0,00	0,00
		УКУПНО:	1.000,00	1000,00	0,00	0,00

Време трајања: 1 година

Опис пројекта:

Изграђен водозахват и црпна станица. Очекује се да Министарство издвоји средства за изградњу примарног цевовода.

Изградњом предметног система за наводњавање, очекује се повећање приноса воћарске производње (бресква, јабука, трешња, крушка и кајсија) и на тај начин повећање прихода индивидуалних пољопривредних произвођача, а самим тим и побољшање квалитета живота и рада становништва у руралним срединама.

Ове године ресорно Министарство није издвојило средства за изградњу цевовода.

Финансирање уређења земљишта комасацијом катастарских општина Шалинач, Кулич и Смедерево (учешће града Смедерева), Комисија- чланови запослени у Градској управи

Програм 5: **Пољопривреда и рурални развој**

Програмска активност 0101-0002 – Мере подршке руралном развоју

Функција 421-Пољопривреда

Позиција 176, економска класификација 416

Индикатор: донети Годишњи програм заштите, уређења и коришћења пољопривредног земљишта у државној својини.

Циљ: Унапређење примарне пољопривредне производње и руралног развоја.

Правни основ: Закон о пољопривреди и руралном развоју, Закон о подстицајима у пољопривреди и руралном развоју, Стратегија развоја пољопривреде и руралног развоја града Смедерева за период 2015-2020. година („Службени лист града Смедерева“, број 9/2016) од 22.9.2016. године, донети Годишњи програм заштите, уређења и коришћења пољопривредног земљишта на територији града Смедерева за 2021. годину, Годишњи програм заштите, уређења и коришћења пољопривредног земљишта на територији града Смедерева за 2021. годину, Одлука о спровођењу комасације на деловима К.О. Шалинац, Кулич, Смедерево (град Смедерево) број 320-33/2017-07 од 20.07.2017. године, Одлука о начелима комасације на деловима К.О. Шалинац, Кулич, Смедерево (град Смедерево број 320-32/2017-07 од 20.07.2017. године и Решење о образовању комисије за спровођење комасације на деловима К.О. Шалинац, Кулич, Смедерево (град Смедерево) и именовању председника, секретара, чланова комисија и њихових заменика број 320-34/2017-07 од 11.10.2017. године бр. 320-28/2020-07 од 3.3.2020. године и бр. 02-68/2020-07 од 29.10.2020. године.

Одговорно лице: Здравка Ковачевић Васић

Аналитичар: Наташа Миладиновић

Време трајања: 30 месеци

Образац за дванаестомесечни извештај о учинку програма за 2021. годину

Раздео: 4

Корисник: Одсек за пољопривреду
Биланс извршења финансијског плана корисника:

Шифра програма	Шифра програмске активности / пројекта	Назив програма/ програмске активности/ пројекта	Усвојен буџет за 2021. годину	Текући буџет за 2021. годину	Извршење за 12 месеци 2021. године	Проценат извршења у односу на текући буџет
0101	0002	Финансирање уређења земљишта комасацијом делова катастарских општина Шалинац, Кулич и Смедерево учешће Града	689.825,00	1.678.989,00	1.674.512,72	99,73
		УКУПНО:	689.825,00	1.678.989,00	1.674.512,72	99,73

Показатељи учинка	Јединица мере	Базна година	Базна вредност	Циљна вредност у 2021. години	Остварена вредност у 2021. години
Назив: Финансирање уређења земљишта комасацијом делова катастарских општина Шалинач, Кулич и Смедерево (учешће града Смедерева)	број	2021.	1.678.989,00	1.678.989,00	1.674.512,72
донети Годишњи програм пољопривредног земљишта у државној својини –нема одступања					

Опис пројекта и образложење:.

Разлози за комасацију су сагласни и разлозима које прописује и члан 31. Закона о пољопривредном земљишту, односно комасација се врши због:

- потребе груписања уситњених пољопривредних катастарских парцела у државном и приватном власништву на комасационом подручју (чија је просечна површина 0.57 хектара), односно укрупњавања пољопривредних газдинстава,
- пројектовања нове мреже пољских путева у складу са положајем инфраструктурних система, система водотокова и дугогодишњих засада,
- крчења обраслих међа деградираним растињем (шикаре и дрвенасто растиње),
- регулисања водотокова на комасационом подручју и омогућавање изградње система за наводњавање пољопривредних површина,
- решавање имовинско-правних односа и израда новог државног премера и катастра непокретности за комасационо подручје,
- имплементације планских решења из Просторног плана града Смедерева и других планова и техничке документације,
- унапређења и заштите животне средине и одрживог развоја.

Упосматраном периоду, Комисија за спровођење поступка комасације извршила је увођење у посед свих учесника комасације, донела сва одговарајућа решења, оправоснажила и доставила иста учесницима комисије, те је поступак комасације окончан.

Финансирање уређења земљишта комасацијом делова катастарских општина Шалинач, Кулич и Смедерево (учешће града Смедерева) геодетско технички радови и чланови Комисије запослени ван Градске управе

Програм 5: **Пољопривреда и рурални развој**

Програмска активност 0101-0002 – Мере подршке руралном развоју

Функција 421-Пољопривреда

Позиција 179, економска класификација 424

Индикатор: донети Годишњи програм заштите, уређења и коришћења пољопривредног земљишта у државној својини

Циљ: Унапређење примарне пољопривредне производње и руралног развоја

Правни основ: Закон о пољопривреди и руралном развоју, Закон о подстицајима у пољопривреди и руралном развоју, Стратегија развоја пољопривреде и руралног развоја града Смедерева за период 2015-2020. година („Службени лист града Смедерева“, број 9/2016) од 22.9.2016. године, донети Годишњи програм заштите, уређења и коришћења пољопривредног земљишта на територији града Смедерева за 2021. годину, Годишњи програм заштите, уређења и коришћења пољопривредног земљишта на територији града Смедерева за 2021. годину, Одлука о спровођењу комасације на деловима К.О. Шалинац, Кулич, Смедерево (град Смедерево) број 320-33/2017-07 од 20.07.2017. године, Одлука о начелима комасације на деловима К.О. Шалинац, Кулич, Смедерево (град Смедерево број 320-32/2017-07 од 20.07.2017. године и Решење о образовању комисије за спровођење комасације на деловима К.О. Шалинац, Кулич, Смедерево (град Смедерево) и именовању председника, секретара, чланова комисија и њихових заменика број 320-34/2017-07 од 11.10.2017. године, бр. 320-28/2020-07 од 3.3.2020. године и бр. 02-68/2020-07 од 29.10.2020. године.

Одговорно лице: Здравка Ковачевић Васић

Аналитичар: Наташа Миладиновић

Време трајања: 30 месеци

Шифра програма	Шифра програмске активности / пројекта	Назив програма/ програмске активности/ пројекта	Усвојен буџет за 2021. годину	Текући буџет за 2021. годину	Извршење за 12 месеци 2021. године	Проценат извршења у односу на текући буџет
0101	0002	Финансирање уређења земљишта комасацијом делова катастарских општина Шалинац, Кулич и Смедерево Смедерево - учешће Града	7.150.018,00	6.839.121,00	6.837.832,19	99,98
		УКУПНО:	7.150.018,00	6.839.121,00	6.837.832,19	99,9

Показатељи учинка	Јединица мере	Базна година	Базна вредност	Циљна вредност у 2021. години	Остварена вредност у 2021. години
Назив: Финансирање уређења земљишта комасацијом делова катастарских општина Шалинач, Кулич и Смедерево (учешће града Смедерева)	број	2021.	6.839.121,00	6.839.121,00	6.837.832,19
донети Годишњи програм пољопривредног земљишта у државној својини –нема одступања					

Опис пројекта и образложење:

Разлози за комасацију су сагласни и разлозима које прописује и члан 31. Закона о пољопривредном земљишту, односно комасација се врши због:

- потребе груписања уситњених пољопривредних катастарских парцела у државном и приватном власништву на комасационом подручју (чија је просечна површина 0.57 хектара), односно укрупњавања пољопривредних газдинстава,
- пројектовања нове мреже пољских путева у складу са положајем инфраструктурних система, система водотокова и дугогодишњих засада,
- крчења обраслих међа деградираним растињем (шикаре и дрвенасто растиње),
- регулисања водотокова на комасационом подручју и омогућавање изградње система за наводњавање пољопривредних површина,
- решавање имовинско-правних односа и израда новог државног премера и катастра непокретности за комасационо подручје,
- имплементације планских решења из Просторног плана града Смедерева и других планова и техничке документације,
- унапређења и заштите животне средине и одрживог развоја.

У посматраном периоду, Комисија за спровођење поступка комасације извршила је увођење у посед свих учесника комасације, донела сва одговарајућа решења, оправоснажила и доставила иста учесницима комасације, те је поступак комасације окончан.

Финансирање уређења земљишта комасацијом делова катастарских општина Шалинач, Кулич и Смедерево (учешће Министарства) геодетско-технички реадови

Програм 5: **Пољопривреда и рурални развој**

Програмска активност 0101-0002 – Мере подршке руралном развоју

Функција 421-Пољопривреда

Позиција 179, економска класификација 424

Индикатор: донети Годишњи програм заштите, уређења и коришћења пољопривредног земљишта у државној својини.

Циљ: Унапређење примарне пољопривредне производње и руралног развоја.

Правни основ: Закон о пољопривреди и руралном развоју, Закон о подстицајима у пољопривреди и руралном развоју, Стратегија развоја пољопривреде и руралног развоја града Смедерева за период 2015-2020. година („Службени лист града Смедерева“, број 9/2016) од 22.9.2016. године и донети Годишњи програм заштите, уређења и коришћења пољопривредног земљишта на територији града Смедерева за 2021. годину, Одлука о спровођењу комасације на деловима К.О. Шалинац, Кулич, Смедерево (град Смедерево) број 320-33/2017-07 од 20.07.2017.

године, Одлука о начелима комасације на деловима К.О. Шалинац, Кулич, Смедерево (град Смедерево број 320-32/2017-07 од 20.07.2017. године и Решење о образовању комисије за спровођење комасације на деловима К.О. Шалинац, Кулич, Смедерево (град Смедерево) и именовању председника, секретара, чланова комисија и њихових заменика број 320-34/2017-07 од 11.10.2017. године. бр. 320-28/2020-07 од 3.3.2020. године и бр. 02-68/2020-07 од 29.10.2020. године.

Одговорно лице: Здравка Ковачевић Васић

Аналитичар: Наташа Миладиновић

Време трајања: 30 месеци

Шифра програма	Шифра програмске активности / пројекта	Назив програма/ програмске активости/ пројекта	Усвојен буџет за 2021. годину	Текући буџет за 2021. годину	Извршење за 12 месеци 2021. године	Проценат извршења у односу на текући буџет
0101	0002	Финансирање уређења земљишта комасацијом делова катастарских општина Шалинац, Кулич и Смедерево учешће Града	9.575.780,00	8.147.150,00	8.145.418,40	99,98
		УКУПНО:	9.575.780,00	8.147.150,00	8.145.418,40	99,98

Показатељи учинка	Јединица мере	Базна година	Базна вредност	Циљна вредност у 2021. години	Остварена вредност у 2021. години
Назив: Финансирање уређења земљишта комасацијом делова катастарских општина Шалинач, Кулич и Смедерево (учешће града Смедерева)	број	2021.	8.147.150	8.147.150	8.145.749

Опис пројекта и образложење:

Разлози за комасацију су сагласни и разлозима које прописује и члан 31. Закона о пољопривредном земљишту, односно комасација се врши због:

- потребе груписања уситњених пољопривредних катастарских парцела у државном и приватном власништву на комасационом подручју (чија је просечна површина 0.57 хектара), односно укрупњавања пољопривредних газдинстава,
- пројектовања нове мреже пољских путева у складу са положајем инфраструктурних система, система водотокова и дугогодишњих засада,

- крчења обраслих међа деградираним растињем (шикаре и дрвенасто растиње),
- регулисања водотокова на комасационом подручју и омогућавање изградње система за наводњавање пољопривредних површина,
- решавање имовинско-правних односа и израда новог државног премера и катастра непокретности за комасационо подручје,
- имплементације планских решења из Просторног плана града Смедерева и других планова и техничке документације,
- унапређења и заштите животне средине и одрживог развоја.

У посматраном периоду, Комисија за спровођење поступка комасације извршила је увођење у посед свих учесника комасације, донела сва одговарајућа решења, оправоснажила и доставила иста учесницима комасације, те је поступак комасације окончан.

Финансирање уређења земљишта комасацијом делова катастарске општине Осипаоница (учешће Града) – Комисија запослени у Градској управи

Програм 5: **Пољопривреда и рурални развој**

Програмска активност 0101-0002 – Мере подршке руралном развоју

Функција 421-Пољопривреда

Позиција **176**, економска класификација 424

Индикатор: донети Годишњи програм заштите, уређења и коришћења пољопривредног земљишта у државној својини.

Циљ: Унапређење примарне пољопривредне производње и руралног развоја.

Правни основ: Закон о пољопривреди и руралном развоју, Закон о подстицајима у пољопривреди и руралном развоју, Стратегија развоја пољопривреде и руралног развоја града Смедерева за период 2015-2020. година („Службени лист града Смедерева“, број 9/2016) од 22.9.2016. године, донети Годишњи програм заштите, уређења и коришћења пољопривредног земљишта на територији града Смедерева за 2020. годину, Одлука о спровођењу комасације на деловима К.О. Осипаоница број 320-856/2019-07 од 16.12.2019. године, Одлука о начелима комасације на деловима К.О. Осипаоница број 320-859/2019-07 од 16.12.2019. године и Решење о образовању комисије за спровођење комасације на деловима К.О. Осипаоница и именовању председника, секретара, чланова комисија и њихових заменика број 320-858/2019-07 од 16.12.2019. године.

Одговорно лице: Здравка Ковачевић- Васић

Аналитичар: Наташа Миладиновић

Шифра програма	Шифра програмске активности / пројект	Назив програма/ програмске активности/ пројекта	Усвојен буџет за 2021. годину	Текући буџет за 2021. годину	Извршење за 12 месеци 2021. године	Проценат извршења у односу на текући буџет
0101	0002	Финансирање уређења земљишта комасацијом делова катастарске општине Осипаоница - учешће Града	2.000.000,00	3.347.564,00	2.494.557,83	74,52
		УКУПНО:	2.000.0	3.347.5	2.494	74,5

Показатељи учинка	Јединица мере	Базна година	Базна вредност	Циљна вредност у 2021. години	Остварена вредност у 2021. години
Назив: Финансирање уређења земљишта комасацијом делова катастарске општине Осипаоница (учешће Града	број	2021.	3.347.564,00	3.347.564,00	2.494.557,83

Опис пројекта и образложење:

Комасацијом наведеног земљишта омогућиће се продуктивније и лакше коришћење пољопривредног земљишта и целисходније давање у закуп пољопривредног државног земљишта.

Разлози за комасацију су сагласни и разлозима које прописује и члан 31. Закона о пољопривредном земљишту, односно комасација се врши због:

- потребе груписања уситњених пољопривредних катастарских парцела у државном и приватном власништву на комасационом подручју (чија је просечна површина 0.57 хектара), односно укрупњавања пољопривредних газдинстава,
- пројектовања нове мреже пољских путева у складу са положајем инфраструктурних система, система водотокова и дугогодишњих засада,
- крчења обраслих међа деградираним растињем (шикаре и дрвенасто растиње),
- регулисања водотокова на комасационом подручју и омогућавање изградње система за наводњавање пољопривредних површина,
- решавање имовинско-правних односа и израда новог државног премера и катастра непокретности за комасационо подручје,
- имплементације планских решења из Просторног плана града Смедерева и других планова и техничке документације,
- унапређења и заштите животне средине и одрживог развоја.

КОМИСИЈА ЈЕ РЕАЛИЗОВАЛА 60% ГЕОДЕТСКО-ТЕХНИЧКИХ РАДОВА-УТВРЂИВАЊЕ ФАКТИЧКОГ СТАЊА.

Финансирање уређења земљишта комасацијом делова катастарске општине Осипаоница (учешће Града)-геодетско технички радови и Комисија запослени ван Градске управе

Програм 5: **Пољопривреда и рурални развој**

Програмска активност 0101-0002 – Мере подршке руралном развоју

Функција 421-Пољопривреда

Позиција 179, економска класификација 424

Индикатор: донети Годишњи програм заштите, уређења и коришћења пољопривредног земљишта у државној својини.

Циљ: Унапређење примарне пољопривредне производње и руралног развоја.

Правни основ: Закон о пољопривреди и руралном развоју, Закон о подстицајима у пољопривреди и руралном развоју, Стратегија развоја пољопривреде и руралног развоја града Смедерева за период 2015-2020. година („Службени лист града Смедерева“, број 9/2016) од 22.9.2016. године, донети Годишњи програм заштите, уређења и коришћења пољопривредног земљишта на територији града Смедерева за 2020.годину, Одлука о спровођењу комасације на деловима К.О. Осипаоница број 320-856/2019-07 од 16.12.2019. године, Одлука о начелима комасације на деловима К.О.Осипаоница број 320-859/2019-07 од 16.12.2019. године и Решење о образовању комисије за спровођење комасације на деловима К.О. Осипаоница и именовању

председника, секретара, чланова комисија и њихових заменика број 320-858/2019-07 од 16.12.2019. године

Одговорно лице: Здравка Ковачевић Васић

Аналитичар: Наташа Миладиновић

Шифра програма	Шифра програмске активности / пројекта	Назив програма/ програмске активности/ пројекта	Усвојен буџет за 2021. годину	Текући буџет за 2021. годину	Извршење за 12 месеци 2021. године	Проценат извршења у односу на текући буџет
01 01	0002	Финансирање уређења земљишта комасацијом делова катастарске општине Осипаоница - учешће Града	11.377.164,00	12.247.273,00	5.438.900,33	44,41
		УКУПНО:	11.377.164,00	12.247.273,00	5.438.900,33	44,41

Показатељи учинка	Јединица мере	Базна година	Базна вредност	Циљна вредности у 2021. години	Остварена вредност у 2021. години
Назив: Финансирање уређења земљишта комасацијом делова катастарске општине Осипаоница (учешће Града Смедерева)	број	2021.	12.247.273,00	12.247.273,00	5.438.900,33

Опис пројекта:

Комасацијом наведеног земљишта омогућиће се продуктивније и лакше коришћење пољопривредног земљишта и целисходније давање у закуп пољопривредног државног земљишта.

Разлози за комасацију су сагласни и разлозима које прописује и члан 31. Закона о пољопривредном земљишту, односно комасација се врши због:

- потребе груписања уситњених пољопривредних катастарских парцела у државном и приватном власништву на комасационом подручју (чија је просечна површина 0.57 хектара), односно укрупњавања пољопривредних газдинстава,
- пројектовања нове мреже пољских путева у складу са положајем инфраструктурних система, система водотокова и дугогодишњих засада,
- крчења обраслих међа деградираним растињем (шикаре и дрвенасто растиње),
- регулисања водотокова на комасационом подручју и омогућавање изградње система за наводњавање пољопривредних површина,

- решавање имовинско-правних односа и израда новог државног премера и катастра непокретности за комасационо подручје,
- имплементације планских решења из Просторног плана града Смедерева и других планова и техничке документације,
- унапређења и заштите животне средине и одрживог развоја.

КОМИСИЈА ЈЕ РЕАЛИЗОВАЛА 60% ГЕОДЕТСКО-ТЕХНИЧКИХ РАДОВА - УТВРЂИВАЊЕ ФАКТИЧКОГ СТАЊА.

Финансирање уређења земљишта комасацијом делова катастарске општине Осипаоница (учешће Министарства) геодетско-технички радови

Програм 5: **Пољопривреда и рурални развој**

Програмска активност 0101-0002 – Мере подршке руралном развоју

Функција 421-Пољопривреда

Позиција **179**, економска класификација 424

Индикатор: донети Годишњи програм заштите, уређења и коришћења пољопривредног земљишта у државној својини.

Циљ: Унапређење примарне пољопривредне производње и руралног развоја.

Правни основ: Закон о пољопривреди и руралном развоју, Закон о подстицајима у пољопривреди и руралном развоју, Стратегија развоја пољопривреде и руралног развоја града Смедерева за период 2015-2020. година („Службени лист града Смедерева“, број 9/2016) од 22.9.2016. године, донети Годишњи програм заштите, уређења и коришћења пољопривредног земљишта на територији града Смедерева за 2020. годину, Одлука о спровођењу комасације на деловима К.О. Осипаоница број 320-856/2019-07 од 16.12.2019. године, Одлука о начелима комасације на деловима К.О. Осипаоница број 320-859/2019-07 од 16.12.2019. године и Решење о образовању комисије за спровођење комасације на деловима К.О. Осипаоница и именовању председника, секретара, чланова комисија и њихових заменика број 320-858/2019-07 од 16.12.2019. године.

Одговорно лице: Здравка Ковачевић- Васић

Аналитичар: Наташа Миладиновић

Време трајања: 30 месеци

Шифра програма	Шифра програмске активности / пројекта	Назив програма/ програмске активности/пројекта	Усвојен буџет за 2021.	Текући буџет за 2021.	Извршење за 12 месеци 2021.	Проценат извршења у односу на текући буџет
0101	0002	Финансирање уређења земљишта комасацијом делова катастарске општине Осипаоница - учешће Града	10.047.074,00	9.829.400,00	3.614.526,92	36,77
		УКУПНО:	10.047.074,00	9.829.400,00	3.614.526,92	36,77

Показатељи учинка	Јединица мере	Базна година	Базна вредност	Циљна вредност у 2021. години	Остварена вредност у 2021. години
Назив: Финансирање уређења земљишта комасацијом делова катастарске општине Осипаоница (учешће Града Смедерева)	број	2021.	9.829.400,00	9.829.400,00	3.614.526,92

Опис пројекта и образложење:

Разлози за комасацију су сагласни и разлозима које прописује и члан 31. Закона о пољопривредном земљишту, односно комасација се врши због:

- потребе груписања уситњених пољопривредних катастарских парцела у државном и приватном власништву на комасационом подручју (чија је просечна површина 0.57 хектара), односно укрупњавања пољопривредних газдинстава,
- пројектовања нове мреже пољских путева у складу са положајем инфраструктурних система, система водотокова и дугогодишњих засада,
- крчења обраслих међа деградираним растињем (шикаре и дрвенасто растиње),
- регулисања водотокова на комасационом подручју и омогућавање изградње система за наводњавање пољопривредних површина,
- решавање имовинско-правних односа и израда новог државног премера и катастра непокретности за комасационо подручје,
- имплементације планских решења из Просторног плана града Смедерева и других планова и техничке документације,
- унапређења и заштите животне средине и одрживог развоја.

КОМИСИЈА ЈЕ РЕАЛИЗОВАЛА 60% ГЕОДЕТСКО-ТЕХНИЧКИХ РАДОВА-УТВРЂИВАЊЕ ФАКТИЧКОГ СТАЊА.

Финансирање уређења земљишта комасацијом делова катастарске општине Скобаљ (учешће Града Смедерева), Комисија-чланови који су запослени у Градској управи

Програм 5: **Пољопривреда и рурални развој**

Програмска активност 0101-0002 – Мере подршке руралном развоју

Функција 421-Пољопривреда

Позиција 176, економска класификација 416

Индикатор: донети Годишњи програм заштите, уређења и коришћења пољопривредног земљишта у државној својини.

Циљ: Унапређење примарне пољопривредне производње и руралног развоја.

Правни основ: Закон о пољопривреди и руралном развоју, Закон о подстицајима у пољопривреди и руралном развоју, Стратегија развоја пољопривреде и руралног развоја града Смедерева за период 2015-2020. година („Службени лист града Смедерева“, број 9/2016) од 22.9.2016. године, донети Годишњи програм заштите, уређења и коришћења пољопривредног земљишта на територији града Смедерева за 2021. годину, Одлука о спровођењу комасације на деловима К.О. Скобаљ, број 320-661/2018-07 од 09.11.2018. године, Одлука о начелима комасације на деловима К.О. Скобаљ број 320-660/2018-07 од 09.11.2018. године и Решење о образовању Комисије за спровођење комасације на деловима К.О. Скобаљ и именовању председника, секретара, чланова комисија и њихових заменика број 320-756/2018-07 од 24.12.2018. године.

Одговорно лице: Здравка Ковачевић Васић
Аналитичар: Наташа Миладиновић
Време трајања: 30 месеци

Шифра програма	Шифра програмске активности / пројекта	Назив програма/ програмске активности/ пројекта	Усвојен буџет за 2021. годину	Текући буџет за 2021. годину	Извршење за 12 месеци 2021. године	Проценат извршења у односу на текући буџет
0101	0002	Финансирање уређења земљишта комасацијом делова катастарске општине Скобаљ - учешће Града	573.100,00	2.159.834,88	1.897.242,88	87,84
	УКУПНО:		573.100,00	2.159.834,88	1.897.242,88	87,8

Показатељи учинка	Јединица мере	Базна година	Базна вредност	Циљна вредност у 2021. години	Остварена вредност у 2021. години
Назив: Финансирање уређења земљишта комасацијом делова катастарске општине Скобаљ (учешће Града Смедерева)	број	2021.	2.159.834,00	2.159.834,00	1.897.242,88

Опис пројекта:

Комасацијом наведеног земљишта омогућиће се продуктивније и лакше коришћење пољопривредног земљишта и целисходније давање у закуп пољопривредног државног земљишта.

Разлози за комасацију су сагласни и разлозима које прописује и члан 31. Закона о пољопривредном земљишту, односно комасација се врши због:

- потребе груписања уситњених пољопривредних катастарских парцела у државном и приватном власништву на комасационом подручју (чија је просечна површина 0.57 хектара), односно укрупњавања пољопривредних газдинстава,
- пројектовања нове мреже пољских путева у складу са положајем инфраструктурних система, система водотокова и дугогодишњих засада,
- крчења обраслих међа деградираним растињем (шикаре и дрвенасто растиње),
- регулисања водотокова на комасационом подручју и омогућавање изградње система за наводњавање пољопривредних површина,
- решавање имовинско-правних односа и израда новог државног премера и катастра непокретности за комасационо подручје,

- имплементације планских решења из Просторног плана града Смедерева и других планова и техничке документације,
- унапређења и заштите животне средине и одрживог развоја.

Комисија за комасацију је започела и завршила део геодетских–техничких радова под називом ”утврђивање чињеничног стања”, затим фазу под називом “изјава жеља”.

Комисија је у фази почетка наделе земљишта.

Финансирање уређења земљишта комасацијом делова катастарске општине Скобаљ (учешће Града Смедерева) геодетско-технички радови и Комисија – запослени ван Градске управе

Програм 5: **Пољопривреда и рурални развој**

Програмска активност 0101-0002 – Мере подршке руралном развоју

Функција 421-Пољопривреда

Позиција **179**, економска класификација 424

Индикатор: донети Годишњи програм заштите, уређења и коришћења пољопривредног земљишта у државној својини

Циљ: Унапређење примарне пољопривредне производње и руралног развоја

Правни основ: Закон о пољопривреди и руралном развоју, Закон о подстицајима у пољопривреди и руралном развоју, Стратегија развоја пољопривреде и руралног развоја града Смедерева за период 2015-2020. година („Службени лист града Смедерева“, број 9/2016) од 22.9.2016. године, донети Годишњи програм заштите, уређења и коришћења пољопривредног земљишта на територији града Смедерева за 2019. годину, Одлука о спровођењу комасације на деловима К.О. Скобаљ, број 320-661/2018-07 од 09.11.2018. године, Одлука о начелима комасације на деловима К.О. Скобаљ број 320-660/2018-07 од 09.11.2018. године и Решење о образовању Комисије за спровођење комасације на деловима К.О. Скобаљ и именовању председника, секретара, чланова комисија и њихових заменика број 320-756/2018-07 од 24.12.2018. године.

Одговорно лице: Здравка Ковачевић- Васић

Аналитичар: Наташа Миладиновић

Време трајања: 30 месеци

Шифра програма	Шифра програмске активности / пројекта	Назив програма/ програмске активности/ пројекта	Усвојен буџет за 2021. годину	Текући буџет за 2021. годину	Извршење за 12 месеци 2021. године	Проценат извршења у односу на текући буџет
0101	0002	Финансирање уређења земљишта комасацијом делова катастарске општине Скобаљ - учешће Града	15.761.822	10.561.356	9.310.459,59	88,16
		УКУПНО:	15.761.822	10.561.356	9.310.459,59	88,16

Показатељи учинка	Јединица мере	Базна година	Базна вредност	Циљна вредност у 2021. години	Остварена вредност у 2021. години
Назив: Финансирање уређења земљишта комасацијом делова катастарске општине Скобаљ (учешће Града Смедерева)	број	2021.	10.561.356,00	10.561.356,00	9.310.459,59

Опис пројекта и образложење:

Комасацијом наведеног земљишта омогућиће се продуктивније и лакше коришћење пољопривредног земљишта и целисходније давање у закуп пољопривредног државног земљишта.

Разлози за комасацију су сагласни и разлозима које прописује и члан 31. Закона о пољопривредном земљишту, односно комасација се врши због:

- потребе груписања уситњених пољопривредних катастарских парцела у државном и приватном власништву на комасационом подручју (чија је просечна површина 0.57 хектара), односно укрупњавања пољопривредних газдинстава,
- пројектовања нове мреже пољских путева у складу са положајем инфраструктурних система, система водотокова и дугогодишњих засада,
- крчења обраслих међа деградираним растињем (шикаре и дрвенасто растиње),
- регулисања водотокова на комасационом подручју и омогућавање изградње система за наводњавање пољопривредних површина,
- решавање имовинско-правних односа и израда новог државног премера и катастра непокретности за комасационо подручје,
- имплементације планских решења из Просторног плана града Смедерева и других планова и техничке документације,
- унапређења и заштите животне средине и одрживог развоја.

Комисија за комасацију је започела и завршила део геодетских –техничких радова под називом"утврђивање чињеничног стања", затим фазу под називом "изјава жеља". Комисија је у фази почетка наделе земљишта.

Финансирање уређења земљишта комасацијом делова катастарске општине Скобаљ (учешће Министарства) геодетско-технички радови

Програм 5: **Пољопривреда и рурални развој**

Програмска активност 0101-0002 – Мере подршке руралном развоју

Функција 421-Пољопривреда

Позиција **179**, економска класификација 424

Индикатор: донети Годишњи програм заштите, уређења и коришћења пољопривредног земљишта у државној својини.

Циљ: Унапређење примарне пољопривредне производње и руралног развоја.

Правни основ: Закон о пољопривреди и руралном развоју, Закон о подстицајима у пољопривреди и руралном развоју, Стратегија развоја пољопривреде и руралног развоја града Смедерева за период 2015-2020. година („Службени лист града Смедерева", број 9/2016) од 22.9.2016. године, донети Годишњи програм заштите, уређења и коришћења пољопривредног земљишта на територији града Смедерева за 2019. годину, Одлука о спровођењу комасације на деловима К.О. Скобаљ, број 320-661/2018-07 од 09.11.2018. године, Одлука о начелима комасације на деловима К.О. Скобаљ број 320-660/2018-07 од 09.11.2018. године и Решење о образовању

Комисије за спровођење комасације на деловима К.О. Скобаљ и именовању председника, секретара, чланова комисија и њихових заменика број 320-756/2018-07 од 24.12.2018. године.

Одговорно лице: Здравка Ковачевић- Васић

Аналитичар: Наташа Миладиновић

Време трајања: 30 месеци

Шифра програма	Шифра програмске активности / пројекта	Назив програма/ програмске активности/ пројекта	Усвојен буџет за 2021. годину	Текући буџет за 2021. годину	Извршење за 12 месеци 2021. године	Проценат извршења у односу на текући буџет
0101	0002	Финансирање уређења земљишта комасацијом делова катастарске општине Скобаљ - учешће Града	20.897.491,00	11.744 .445,00	9.454.729,75	80,50
		УКУПНО:	20.897.491,00	11.744 .445,00	9.454.729,75	80,50

Показатељи учинка	Јединица мере	Базна година	Базна вредност	Циљна вредност 2021. години	Остварена вредност у 2021. години
Назив: Финансирање уређења земљишта комасацијом делова катастарске општине Скобаљ (учешће Града Смедерева)	број	2021.	11.744 .445,00	11.744 .445,00	9.454.729,75

Опис пројекта и образложење:

Комасацијом наведеног земљишта омогућиће се продуктивније и лакше коришћење пољопривредног земљишта и целисходније давање у закуп пољопривредног државног земљишта.

Разлози за комасацију су сагласни и разлозима које прописује и члан 31. Закона о пољопривредном земљишту, односно комасација се врши због:

- потребе груписања уситњених пољопривредних катастарских парцела у државном и приватном власништву на комасационом подручју (чија је просечна површина 0.57 хектара), односно укрупњавања пољопривредних газдинстава,
- пројектовања нове мреже пољских путева у складу са положајем инфраструктурних система, система водотокова и дугогодишњих засада,
- крчења обраслих међа деградираним растињем (шикаре и дрвенасто растиње),
- регулисања водотокова на комасационом подручју и омогућавање изградње система за наводњавање пољопривредних површина,

- решавање имовинско-правних односа и израда новог државног премера и катастра непокретности за комасационо подручје,
- имплементације планских решења из Просторног плана града Смедерева и других планова и техничке документације,
- унапређења и заштите животне средине и одрживог развоја.

Комисија за комасацију је започела и завршила део геодетских–техничких радова под називом ”утврђивање чињеничног стања”, затим фазу под називом “изјава жеља”. Комисија је у фази почетка наделе земљишта.

ШИФРА Програм, Програмска активност и Пројекат	**НАЗИВ** Програм, Програмска активност и Пројекат	**ЦИЉ**	**ИНДИКАТОР**	Вредност у базној **2020.** години	Циљна вредност у **2021.** години	Остварена вредност у **2021.** години
0101	5. Развој пољопривреде	Раст производње и стабилност дохотка произвођача	1.Коришћење пољопривредних површина у односу на укупне пољопривредне површине	79,40%	79,60%	79,60%
			2.Број регистрованих пољопривредних газдинстава	3.759	3.800	3.759
			3.Број корисника мера усвојене пољопривредне политике / 1000 становника	5,7	5,8	5,62
0101-0001	Подршка за спровођење пољопривредне политике у локалној заједници	1. Стварање услова за развој и унапређење пољопривредне производње	Број едукација намењених пољопривредним произвођачима на територији града	8	8	0
		2. Ефикасно управљање пољопривредним земљиштем у државној својини	Проценат обухваћености пољопривредног земљишта у годишњем Програму заштите, уређења и коришћења пољопривредног земљишта	8,62%	8,62%	7,46

ПРЕГЛЕД РЕАЛИЗАЦИЈЕ ПРОГРАМА ПОДРШКЕ ЗА СПРОВОЂЕЊЕ ПОЉОПРИВРЕДНЕ ПОЛИТИКЕ И ПОЛИТИКЕ РУРАЛНОГ РАЗВОЈА ЗА ТЕРИТОРИЈУ ГРАДА СМЕДЕРЕВА ЗА 2021. ГОДИНУ

Шифра мере/ инвестиције	**Назив инвестиције**	**Број захтева**	**Исплаћена средства**
Мера 100.1. 100.1.1.	**Регрес за репродуктивни материјал (вештачко осемењавање)**	**57**	**1.020.000,00**
Мера 100.2. 100.2.1.	**Суфинансирање камата за пољопривредне кредите**	**2**	**42.077,02**
Мера 101. 101.1.1	Набавка квалитетних приплодних грла млечних раса: говеда, оваца и коза	**9**	**1.301.454,00**
101.1.3.	Набавка опреме за мужу, хлађење и чување млека на фарми	**1**	**15.688,00**
101.1.5.	Машине и опрема за припрему сточне хране, за храњење и напајање животиња	**7**	**394.078,00**
101.2.1.	Набавка квалитетних приплодних грла говеда, оваца, коза и свиња за производњу меса	**17**	**2.158.368,00**
101.4.1.	Подизање нових или обнављање постојећих (крч. и под.) вишег.засада воћака, хмеља и винове лозе	**20**	**1.786.303,00**
101.4.2.	Подизање и опремање пластеника за производњу поврћа, воћа, цвећа и расадничку производњу	**29**	**2.069.285,00**
101.4.3.	Подизање, набавка и опремање система против. заштите у воћњацима и вишег. засадима	**16**	**1.837.386,00**
101.4.4.	Подизање/набавка жичаних ограда око вишегодишњих засада	**1**	**12.555,00**
101.4.6.	Набавке опреме и уређаја за додатно осветљење и засењ. биљака у заштићеном простору	**4**	**32.207,00**
101.4.16.	Набавка опреме за орезивање, дробљење, сечење и уклањање остатака након резидбе воћних врста	**23**	**1.913.577,00**
101.4.19.	Машине за примарну обраду земљишта	**26**	**3.324.633,00**
101.4.20.	Машине за допунску обраду земљишта	**11**	**846.576,00**
101.4.21.	Машине за ђубрење земљишта	**6**	**222.041,00**
101.4.22.	Машине за сетву	**-**	**-**
101.4.23.	Машине за садњу	**-**	**-**
101.4.24.	Машине за заштиту биља	**35**	**2.488.107,00**
101.4.28.	Машине, уређаји и опрема за наводњавање усева	**105**	**7.226.800,00**
101.5.1.	Машине за примарну обраду земљишта	**9**	**938.085,00**
101.5.2.	Машине за допунску обраду земљишта	**15**	**1.031.036,00**

101.5.3.	Машине за ђубрење земљишта	**15**	**293.219,00**
101.5.4.	Машине за сетву	**1**	**150.000,00**
101.5.5.	Машине за садњу	**-**	**-**
101.5.6.	Машине за заштиту биља	**33**	**1.478.169,00**
101.5.10.	Машине и опрема за наводњавање усева	**5**	**328.669,00**
101.6.2.	Набавка опреме за пчеларство	**31**	**2.251.764,00**
	У к у п н о М е р а 101.	**419**	**32.100.000,00**
Мера 102.	**Успостављање и јачање удружења у области пољопривреде**	**4**	**382.907,00**
Мера 104. **104.3.**	**Осигурање усева, плодова, вишегодишњих засада, расадника и животиња**	**80**	**5.000.000,00**
Мера 201. **201.1.1.**	**Одрживо коришћење пољопривредног земљишта** Одрживо управљање земљиштем	**44**	**965.750,00**
201.1.3.	Унапређена примена добре пољопривредне праксе (агро – мелиоративне мере)	**-**	**-**
МЕРА 402. **402.1.**	**Подстицаји за промотивне активности у пољопривреди** Информативне активности: сајмови, изложбе, манифестације, студијска путовања	**-**	**-**
402.2.	Стручно оспособљавање и активности стицања вештина и показне активности	**1**	**60.000,00**
	У К У П Н О :	**607**	**39.570.734,02**

Укупан број захтева 607 обухвата: мушкарце носиоце РПГ 523 захтева /86,16%/, жене носиоце РПГ 77 захтева /12,69%/ и правна лица 7 захтева /1,15%/. Од укупног броја поднетих захтева, 163 (26,85%) подносиоца захтева су млади до 40 година и 167 (27,51%) подносиоца захтева су произвођачи који су први пут конкурисали.
Реализација Програма за 2021. годину остварена је са 97,46%.

Назив циља програмске активности/пројекта	Мере подршке руралном развоју			
Назив индикатора	Јединица мере	Вредност у базној 2020. години	Циљна вредност у 2021. години	Остварена вредност у 2021. години
Укупан број поднетих захтева за субвенције у пољопривреди у ЈЛС Смедерево / број поднетих захтева мушкараца носилаца РПГ / број поднетих захтева жена носилаца-РПГ/ број поднетих захтева правних лица,	Број поднетих захтева	623/526/90/7	623/526/90/7	607/523/77/7

нисилаца регистрованих пољопривредних газдинстава(РПГ)				
Укупан број грла који је вештачки осемењен	Број грла	518	614	510
Укупан број рпг – корисника који су користили субвенционисане камате	Број поднетих захтева	24	31	2
Укупан број рпг – корисника Мера руралног развоја	Број поднетих захтева	410	410	419
Укупан број рпг – корисника субвенција за осигурање у пољопривреди	Број поднетих захтева	70	76	80
Извор верификације	Интерна евиденција Одељења за привреду и јавне набавке, Одсека за пољопривреду			

ПРОГРАМ 5: ПОЉОПРИВРЕДА И РУРАЛНИ РАЗВОЈ, програмска активност 0101-7001
ПРОЈЕКАТ – Земљорадничка задруга Михајловац, функција 421-Пољопривреда, економска класификација 465 – Остале дотације и трансфери у буџетској 2021. години реализована су средства у износу од **14.499.812** динара. На основу Уговора између Министарства за бригу о селу, града Смедерева и Земљорадничке задруге Михајловац, Михајловац, а чији је предмет уређење међусобних права, обавеза и одговорности у вези са коришћењем бесповратних средстава у складу са Програмом која су додељена Решењем Министарства, наш број 400-10411/21-12 од 22.11.2021. године као и Закључка Владе РС 05 број 401-930/2021-2 од 04.02.2021. године којим је усвојен Програм подршке развоју задругарства доделом бесповратних средстава за унапређење пословања и технолошки развој задруга на читавој територији РС. Земљорадничка задруга Михајловац поднела је Пријаву за Јавни конкурс 24.05.2021. године и Минисарство је доделило Граду из буџета Републике Србије за 2021. годину износ од 14.499.811,60 динара. Наведена средства су пренета на посебан наменски рачун Задруге, а иста се обавезује да добијена бесповратна средства искористи искључиво наменски, а у складу са спецификацијом из Решења Министарства. Такође, Задруга се обавезује да пројекат реализује у року од 6 месеци.

ПРОГРАМ 5: ПОЉОПРИВРЕДА И РУРАЛНИ РАЗВОЈ, програмска активност 0101-7002
ПРОЈЕКАТ – Општа земљорадничка задруга Зелена башта Сараорци, функција 421- Пољопривреда, економска класификација 465 – Остале дотације и трансфери у буџетској 2021. години реализована су средства у износу од **13720.341** динара. На основу Уговора између Министарства за бригу о селу, града Смедерева и Опште земљорадничке задруге Зелена башта Сараорци, а чији је предмет уређење међусобних права, обавеза и одговорности у вези са коришћењем бесповратних средстава у складу са Програмом која су додељена Решењем Министарства, наш број 400-10412/21-12 од 22.11.2021. године као и Закључка Владе РС 05 број 401-930/2021-2 од 04.02.2021. године којим је усвојен Програм подршке развоју задругарства доделом бесповратних средстава за унапређење пословања и технолошки развој задруга на читавој територији РС. Општа земљорадничка задруга Зелена башта поднела је Пријаву за Јавни конкурс 24.05.2021. године и Минисарство је доделило Граду из буџета Републике Србије за 2021. годину износ од 13.720.340,82 динара. Наведена средства су пренета на посебан наменски рачун Задруге, а иста се обавезује да добијена бесповратна средства искористи искључиво наменски, а у складу са спецификацијом из Решења Министарства. Такође, Задруга се обавезује да пројекат реализује у року од 6 месеци.

ПРОГРАМ 5: ПОЉОПРИВРЕДА И РУРАЛНИ РАЗВОЈ, програмска активност 0002-Мере подршке руралном развоју, **функција 421**-Пољопривреда, економска класификација 482-Порези, обавезне таксе, казне, пенали и камате, позиција 182 извршена су средства у буџетској 2021. години у износу од **6.055.160** динара према ЈВП „Србијаводе“ Београд на име накнаде за одводњавање.

РАЗДЕО: 4
КОРИСНИК: БУЏЕТСКИ ФОНД ЗА ЗАШТИТУ ЖИВОТНЕ СРЕДИНЕ

Биланс извршења финансијског плана корисника:

Шифра програма	*Шифра програмске активности/ пројекта*	*Назив програма/ програмске активности*	*Усвојен буџет за 2021.*	*Текући буџет за 2021.*	*Извршење за 2021. годину*	*Проценат извршења у односу на текући буџет*
0401		**ЗАШТИТА ЖИВОТНЕ СРЕДИНЕ**				
	0001	Управљање заштитом животне средине	5.001.000	5.001.000	/	/
	0002	Праћење елемената квалитета животне средине	8.852.000	9.225.000	3.701.355	40,12
	0003	Заштита природе	3.000.000	5.242.883	1.818.423	34,68
	0005	Управљање комуналним отпадом	15.101.000	22.101.000	21.999.962	99,54
	0006	Управљање осталим врстама отпада	47.000.000	130.500.000	130.460.982	99,97
		УКУПНО	**78.954.000**	**187.331.819**	**166.165.035**	**88,70**

ПРОГРАМСКА СТРУКТУРА Програм: 6 ЗАШТИТА ЖИВОТНЕ СРЕДИНЕ (0401)
Сектор: Урбанизам и просторно планирање
Одговорно лице: Драган Крстић, начелник Одељења

Програмска активност: 0002 - Контрола квалитета воде са јавних чесама и купалишта
Опис програмске активности: Контрола квалитета вода са јавних чесама и купалишта на територији града Смедерева обавља се у циљу заштите здравља становништва, праћења стања изворишта подземних вода и утицаја загађивача на њихов квалитет на основу чега се процењује утицај и ризик коришћења изворских вода на здравље корисника, а уједно представљају и један од индикатора стања животне средине.

Образложење спровођења програмске активности у 2021. години:
Одабрана овлашћена стручна организација (Завод за јавно здравље Пожаревац) спровела је закључно са 31.12.2021. године а у складу са Уговором број 400-4887/2020-03 од 13.07.2020. године и Уговором број 400-7888/2021-03 од 9.9.2021. године контролу воде са јавних чесама у укупно **67** мерења (једном месечно за 2 јавне чесме у граду и 23 јавне (градске и сеоске) јавне чесме. Контрола воде са два купалишта - купалиште на Дунаву (Југово) и купалиште на Шалиначким језерима, извршена је у сва три летња месеца (јун, јул и август 2021.-микробиолошке и основне физичко-хемијске анализе). За контролу квалитета воде са јавних чесама и купалишта реализован је износ од **294.408** динара.
Извештаји су достављани јавности у складу са динамиком узорковања и са предлогом мера за обезбеђивање хигијенске исправности воде за купање. Резултати су објављени и на званичном сајту Градске управе Смедерево.

Циљ 1: Контрола квалитета елемената животне средине

	јединица мере	базна година	Базна вредност	Циљна вредност	Остварена вр. у 2021. години
Назив:Број спроведених редовних мерења кавлитета воде са јавних чесама ***Извор верификације: Извештај*** ***Образложење одступања од циљне вредности: Коначни*** *подаци о оствареној вредности овог индикатора су доступни на годишњем нивоу*	**број**	**2020.**	**68**	**68**	**67**
Назив:*Број спроведених редовних мерења кавлитета воде са купалишта* ***Извор верификације:*** *Извештај* ***Образложење*** *Одступања од циљне вредноси су у оквирима планираног:* ***Коначни*** *подаци о оствареној вредности овог индикатора су доступни на годишњем нивоу*	**број**	**2020.**	**3**	**3**	**3**

Програмска активност: 0002 - Контрола квалитета ваздуха

Опис програмске активности: Контрола квалитета ваздуха има за циљ ефикасно управљање квалитетом ваздуха и учешће у успостављању јединственог функционалног система праћења и контроле степена загађења ваздуха и одржавање базе података о квалитету ваздуха. Локалну мрежу за праћење квалитета ваздуха у Смедереву чине 3 мерна места:

1. „Раља" - за свакодневно мерење концентрације суспендованих честица PM_{10}, сваки други дан садржај тешких метала (олово, арсен, кадмијум, никл) у суспендованим честицама PM_{10} и сваки трећи дан садржај бензо(а)пирена;
2. „Центар за културу у Смедереву" - за мерење концентрације суспендованих честица PM_{10}, садржаја тешких метала (олово, арсен, кадмијум, никл) у суспендованим честицама PM_{10} и садржај полицикличних ароматичних угљоводоника (PAH) у суспендованим честицама PM_{10} (бензо(а)пирен) три пута недељно (сваки други – трећи дан);
3. „Враново" - за мерење концентрације суспендованих честица PM_{10}, садржаја тешких метала (олово, арсен, кадмијум, никл) у суспендованим честицама PM_{10} и садржај полицикличних ароматичних угљоводоника (PAH) у суспендованим честицама PM_{10} (бензо(а)пирен) три пута недељно (сваки други – трећи дан).

Образложење спровођења програмске активности у 2021. години:

Одабрана овлашћена стручна организација (Завод за јавно здравље Панчево) спровела је закључно са 31.12.2021. године а у складу са Уговором број 400-6434/2020-03 од 14.09.2020. године и Уговором број 400-9079/2021-03 0д 14.10.2021. године 676 мерења на сва три дефинисана мерна места. О стању квалитета ваздуха на територији града, јавност је информисана путем званичног сајта Градске управе Смедерево. На основу наведених уговора реализован је износ од **2.605.647** динара.

Циљ 1: Праћење у складу са прописаним законским обавезама

Показатељи учинка	*јединица мере*	*базна година*	*Базна вредност*	*Циљна вредност*	*Остварена вр. у 2021. години*
Назив:*Број урађеног мониторинга* ***Извор верификације: Извештај*** ***Образложење одступања од циљне вредноси:*** *Одступања од циљне вредноси су у оквирима планираног*	**број**	**2020.**	**677**	**677**	**676**

Програмска активност: 0002 - Мониторинг стања нивоа комуналне буке

Опис програмске активности: Мониторинг стања нивоа комуналне буке се спроводи како би се утврдило стање квалитета животне средине и правилно одабрале превентивне мере у циљу чувања и унапређења животне средине.

Образложење спровођења програмске активности у 2021. години:

Одабрана овлашћена стручна организација (Завод за јавно здравље Панчево) спровела је у току маја другу кампању мерења нивоа буке у складу са Уговором број 400-4888/2020-03 од 13.07.2020. године. Мерна места су репрезенти појединих градских зона различите намене (подручја за одмор и рекреацију, стамбена подручја, зона градског центра и градских саобраћајница, индустријска зона). Реализована средства за наведену намену су у износу од **198.000** динара.
О резултатима измереног нивоа буке у животној средини града Смедерева у 2021. години, јавност је информисана путем званичног сајта Градске управе Смедерево. Активност је у целости реализована.
Одабрана овлашћена стручна организација („Институт Ватрогас Нови Сад") са којом је склопљен Уговор број 400-10492/2021-03 од 23.11.2021. године, реализоваће ову активност у 2022. години.

Циљ 1: Праћење у складу са прописаним законским обавезама

Показатељи учинка					
	јединица мере	*базна година*	*Базна вредност*	*Циљна вредност*	*Остварена вр. у 2021. години*
Назив:*Број урађеног мониторинга* ***Извор верификације: Извештај*** ***Образложење одступања од циљне вредноси:****Одступање од циљне вредности је у оквирима планираног*	**број**	**2020.**	**24**	**24**	**24**

Програмска активност: 0002 - Контрола квалитета земљишта

Опис програмске активности: Програмом праћења квалитета земљишта дефинисано је узорковање и анализирање пољопривредног земљишта (у близини индустријске зоне, депоније и фреквентних саобраћајница и локалитети под баштенском и њивском производњом поврћа) и земљишта у урбаним зонама (у близини индустријске зоне, депоније и фреквентних саобраћајница, у зони санитарне заштите изворишта водовода, у оквиру комуналне средине - у зони рекреативних, парковских површина, дечијих игралишта, здравствених објеката и окружењу јавних чесама).

Образложење спровођења програмске активности у 2021. години:

Одабрана овлашћена стручна организација („Институт Ватрогас Нови Сад") спровела је закључно са 31.12.2021. године а у складу са Уговором број 400-10492/2021-03 од 23.11.2021. године мониторинг квалитета земљишта на 15 мерних места у складу са усвојеним Програмом контроле квалитета земљишта. За наведену намену реализована су средства у износу од **105.300** динара. О резултатима испитивања квалитета земљишта на територији града, јавност је информисана путем званичног сајта Градске управе Смедерево. Активност је реализована у целости.

Циљ 1: Праћење у складу са прописаним законским обавезама

Показатељи учинка					
	јединица мере	*базна година*	*Базна вредност*	*Циљна вредност*	*Остварена вредност у 2021. години*
Назив:*Број урађеног мониторинга* ***Извор верификације: Извештај*** ***Образложење одступања од циљне вредноси:*** *Одступање од циљне вредности је у оквирима планираног*	**број**	**2020.**	**15**	**15**	**15**

Програмска активност: 0002 - Контрола квалитета воде и земљишта на к.п. бр. 233/104 и локација „Дуго поље"

Опис програмске активности: Донацијом високопећне троске и употребом исте као подлоге за изградњу саобраћајнице на катастарској парцели 233/104 (инвеститор град Смедерево) а по писменом обавештењу и налогу надлежног Министарства неопходно је спроводити мониторинг процедних вода и земљишта на наведеним парцелама како би се пратио утицај уграђене троске кроз време.

Образложење спровођења програмске активности у 2021. години:

Закључком Градоначелника бр.400-5618/2021-09 од 22. јуна одобрена су средства понуђачу GEA WATER WORK DOO SMEDEREVO и обавила је узорковање у две кампање (јул и октобар 2021.). За наведену намену реализована су средства у износу о **498.000** динара. Извештај о извршеним мерењима је достављен Групи за заштиту животне средине Градске управа Смедерево. Активност је реализована у целости.

Циљ 1: Праћење у складу са прописаним законским обавезама

Показатељи учинка					
	јединица мере	*базна година*	*Базна вредност*	*Циљна вредност*	*Остварена вредност у 2021. години*
Назив:*Број урађеног мониторинга* ***Извор верификације: Извештај*** ***Образложење одступања од циљне вредноси:****Подаци о оствареној вредности овог индикатора су доступни на годишњем нивоу*	**број**	**2020.**	**6**	**6**	**6**

Програмска активност: 0401-0003 – Заштита природе - Заштићена природна подручја

Опис програмске активности: Одељење Градске управе надлежно за послове заштите животне средине припремило је на сугестију Завода за заштиту природе измену Одлуке о заштити споменика природе „Шалиначки луг" (промена управљача) коју је Скупштина града Смедерева донела на 20. седници одржаној 24.06.2019. године.

У циљу очувања и унапређења животне средине, у оквиру реализације наведене активности управљач планира активности на одржавању и уређењу заштићеног подручја. Активности ће се реализовати на основу годишњих програма управљања донетих од стране управљача у складу са Законом, а у оквиру расположивих средстава.

Програм коришћења средстава остварених од накнаде за коришћење шума и шумског земљишта на територији града Смедерева за 2021. годину планиран је у износу од **1.000.000,00** дина

Индикатор: донети Годишњи програм коришћења средстава остварених од накнаде за коришћење шума и шумског земљишта на територији града Смедерева за 201. годину.

Циљ: Унапређење руралног развоја

Правни основ: Закон о шумама („Службени гласник Републике Србије", број 30/2010, 93/2012 и 89/2015), Стратегија развоја пољопривреде и руралног развоја града Смедерева за период 2015-2020. година („Службени лист града Смедерева", број 9/2016) и донети Годишњи програм коришћења средстава остварених од накнаде за коришћење шума и шумског земљишта на територији града Смедерева за 2021. годину.

Одговорно лице: Здравка Ковачевић- Васић

Аналитичар: Наташа Миладиновић

Опис програмске активности: Средства се користе за: пошумљавање ерозивних подручја, ревитализацију шумских путева - реконструкцију и санацију шумских путева, за заштиту шумског добра и друго.

Након израде и доношења Програма у Скупштини града Смедерева, средства се додељују кроз Конкурс. Циљ израде Програма је коришћење средстава приходованих од накнада за сечу шума на територији града Смедерева у сврсисходне намене.

Разлози за заштиту и уређење шумских путева: бољи и олакшани приступ ради пошумљавања и планске експлоатације, побољшавање општих услова живота у руралном подручју, смањење ерозије земљишта, заштита шума и друго.

Образложење спровођења програмске активности у години извештавања:

Ова активност поверена је ЈКП Зеленило и гробља. Активност није реализована из разлога што управљач заштићеног подручја није доставио план и програм управљања надлежном Одељењу.

У току посматраног периода 2021. године, донет је Годишњи програм коришћења средстава остварених од накнаде за коришћење шума и шумског земљишта на територији града Смедерева. Управљач Шалиначке шуме није реализовао средства за чишћење исте која су им планирана кроз Програм.

Циљ 1:Унапређење заштите природних вредности

Показатељи учинка					
	јединица мере	*базна година*	*Базна вредност*	*Циљна вредност*	*Остварена вр. у 2021. години*
Назив: *Број подручја која су проглашена заштићеним* ***Извор верификације:*** *Акт о проглашењу* ***Образложење одступања од циљне вредноси:*** *Подаци о оствареној вредности овог индикатора су доступни на годишњем нивоу*	**број**	**2020.**	**4**	**4**	**4**

<u>Програмска активност: 0003 – Заштита природе - Реализација Пројекта озелењавања централног гробља ШЕШКОВАЦ у Смедереву на к.п. број 1352 КО Вучак (</u>суфинансирање из средстава Зеленог фонда**)**

Одговорно лице: Драган Крстић, начелник Одељења

Опис програмске активности:

Општи циљеви овог пројекта је повећање шумовитости јавног простора, смањење аерозагађења озелењавањем јавног простора, унапређење амбијенталне вредности јавног простор и озелењавање истог у циљу заштите животне средине.

Планиране су следеће главне активности:

1. Расписивање тендера у циљу избора понуђача за набавку садница
2. Потписивање уговора са изабраним понуђачем;
4. Припремни радови и садња садница у складу са пројектом;
5. Одржавање засађених садница од стране ЈКП Зеленило и гробља Смедерево;
6. Израда Извештаја о реализованим активностима пројекта.

Образложење спровођења програмске активности:

Након спроведене јавне набавке, изабран је извођач „РАСАДНИК ТИНЕ" доо Велики Шиљеговац и потписан је Уговор, наш број 400-4483/2021-03 од 15.05.2021. године о набавци, транспорту и истовару дворедних садница лишћара и садница жбунастих листара. На основу Рачуна-отпремнице од „РАСАДНИК ТИНЕ", бр. 13 реализована су средства у износу од **975.260** динара Послове садње садница и одржавања извршило је ЈКП Зеленило и гробља Смедерево у складу са Уговором број 400-2864/2021-11 од 01.04.2021.године. На основу наведеног Уговора реализована су средства у износу од **843.163** динара. Завршни извештај о реализацији пројекта достављен је Министарству. Активност је у целости реализована.

Циљ 1: Испуњење обавеза у складу са законима у домену постојања стратешких и оперативних планова као и мера заштите

Показатељи учинка					
	јединица мере	*базна година*	*Базна вредност*	*Циљна вредност*	*Остварена вр. за 2021. године*
Назив: *Број усвојених програма заштите животне средине са акционим планом* ***Извор верификације:*** *Урађен Пројекат* ***Образложење одступања од циљне вредности:****Подаци о оствареној вредности овог индикатора су доступни на годишњем нивоу*	**број**	**2020.**	**1**	**1**	**1**

Програмска активност: 0003 – Заштита природе – Изградња шетне стазе на локацији Веслачки клуб у Смедереву, функција 560- Заштита животне средине некласификована на другом месту, економска класификације 425 – Текуће поправке и одржавање, позиција 189.1 реализована су средства у укупном износу од **8.184.313** динара.

Образложење спровођења програмске активности:

Након спроведене јавне набавке, изабрана је група понуђача, а пред наручиоцем заступа и Уговор потписује „HIDROTEAM DOLUTIONS" д.о.о Београд, наш број 400-9718/2021-03 од 29.10.2021. године. Уговор се односи на изградњу шетне стазе на локацији Веслачки клуб у Смедереву и у буџетској 2021. години на име Прве привремене ситације реализована су средства у износу од 8.184.313 динара.

Програмска активност: 0004 - Управљање отпадним водама и канализациона инфраструктура, функција 520 - Управљање отпадним водама, економска класификација 425- Текуће поправке и одржавање, позиција 190 реализована су средства у буџетској 2021. године у укупном износу од **20.830.834** динара. Средства у износу од 18.870.626 динара реализована су на основу Уговора о вршењу комуналне делатности заједничке потрошње у граду Смедереву за 2021. годину, закљученим са ЈКП Водовод Смедерево, наш број 404-5/21-05 25.01.2021. године. Износ од 1.936.981 динара извршен је на основу Уговора о пружању услуга по налогу инспекцијских служби за 2021. годину, закљученим са ЈКП Водовод, наш број 400-366/2021-08 од 05.02.2021. године и износ од 23.227 динара на основу Уговора о текућем одржавању јавних чесми и фонтана у граду Смедереву за 2021. годину, закљученим са ЈКП Водовод, наш број 400-261/21-05 од 27.01.2021. године .

ПРОГРАМ 6: ЗАШТИТА ЖИВОТНЕ СРЕДИНЕ, Програмска активност 0004 (ПА-0004) – Управљање отпадним водама и канализациона структура, ЈКП Водовод				
Назив циља програмске активности/пројекта	Максимална могућа покривеност корисника и територије услугама уклањања отпадних вода			
Назив индикатора – показатеља учинка	Јединица мере	Вредност у базној 2020. години	Циљна вредност у 2021. години	Остварена вредност у 2021. години
Број насељених места обухваћен услугама у односу на укупан број насеља	број месних заједница	Од укупно 38 месних заједница које чине територију града у 15 је изграђена канализациона мрежа	Од укупно 38 месних заједница које чине територију града у 15 је изграђена канализациона мрежа	Од укупно 38 месних заједница које чине територију града у 15 је изграђена канализациона мрежа
извор верификације	Завршни рачун за 2020. годину, Одлука о буџету града Смедерева за 2021. годину, Годишњи план рада ЈКП Водовод Смедерево и Интерни извештај о раду ЈКП Водовод Смедерево			

ПРОГРАМ 6: ЗАШТИТА ЖИВОТНЕ СРЕДИНЕ, Програмска активност 0004 (ПА-0004) – Управљање отпадним водама и канализациона структура, ЈКП Водовод				
Назив циља програмске активности/пројекта	Адекватан квалитет пружених услуга одвођења отпадних вода			
Назив индикатора – показатеља учинка	Јединица мере	Вредност у базној 2020. години	Циљна вредностy 2021. години	Остварена вредност у 2021. години
Број интервенција на атмосферској и мешовитој канализацији и осталим објекатима заједничке комуналне потрошње	број интервенција	55	55	56
Број интервенција на атмосферској и мешовитој канализацији по налогу Одељења за инспекцијске послове	број интервенција	30	30	27
Број интервеницција на мрежи фекалне канализације	број интервенција	300	300	288
извор верификације	Завршни рачун за 2020. годину, Одлука о буџету града Смедерева за 2021. годину, Годишњи план рада ЈКП Водовод Смедерево и Интерни извештај о раду ЈКП Водовод Смедерево			

Програмска активност: 0005 - Одржавање градског сметлишта

Опис програмске активности: У циљу спровођења акције санирања несанитарне депоније извршено је редовно прекривање одложеног отпада слојем земље, уградња нових биотрнова или надоградња постојећих.

Образложење спровођења програмске активности: Наведена активност поверена је ЈКП Зеленило и гробља Смедерево на основу Уговора, наш број 400-2627/2021-08 од 24.03.2021. године и Анекс I истог уговора број 400-2627/2021-04 од 21.09.2021. године. Пројекат ће бити реализован у целости до краја 2021. године. На основу привремених ситуација у буџетској 2021. години реализована су средства у износу од **21.999.962** динара.

Циљ 1: Спровођење акције санирања

Показатељи учинка	јединица мере	базна година	Базна вредност	Циљна вредност	Остварена вр. за 2021. године
Назив: Бројна вредност *разаструтог земљишта за покривање и неутрализацију комуналног отпада* ***Извор верификације: грађевински дневник*** ***Образложење одступања од циљне вредноси:*** *Одступање од циљне вредности је у оквирима планираног* ***Коначни*** *подаци о оствареној вредности овог индикатора су доступни на годишњем нивоу*	**број**	**2020.**	**10000м3**	**10000м3**	**9.203m3**
Назив:Број *постављених биотрнова (20-25 комада по 3м дужна годишње)* ***Извор верификације:*** *грађевински дневник* ***Образложење*** *одступања од циљне вредности:Одступање од циљне вредности је у оквирима планираног* ***Коначни*** *подаци о оствареној вредности овог индикатора су доступни на годишњем нивоу*	**број**	**2020.**	**до 25**	**до 25**	**18м**
Назив:Бројна вредност Одржаваних постојећих и трасираних нових интерних саобраћајница ***Извор верификације:*** *грађевински дневник* ***Образложење:*** *одступања од циљне вредноси су у оквирима планираног* ***Коначни*** *подаци о оствареној вредности овог индикатора су доступни на годишњем нивоу*	**број**	**2020.**	**до 200м3**	**до 200м3**	**9.203m3**

Програмска активност: 0006 - Уклањање дивљих депонија

Опис програмске активности: У циљу очувања и унапређења животне средине, у оквиру реализације наведене активности у складу са Уговором број 400-2071/2021-08 од 08.03.2021. године, склопљеним између Града Смедерева и ЈКП Зеленило и гробља Смедерево и Анекса I истог уговора број 400-2071/2021-08 од 16.08.2021. године, предвиђено је уклањање отпада са неадекватних одлагалишта (дивљих депонија) на јавним површинама, сакупљање расутог отпада и нечистоће са јавних површина уз ангажовање радника и потребне механизације.

Образложење спровођења програмске активности:

Наведена активност поверена је ЈКП Зеленило и гробља на основу Уговора, наш број 400-2071/2021-08 од 08.03.2021. године и Анекса I истог уговора број 400-2071/2021-08 од 16.08.2021. године. На основу привремених ситуација у буџетској 2021. години реализована су средства у износу од **57.992.982** динара.

Циљ 1: Спровођење акције санирања

Пројекат је реализован у целости до краја 2021. године.

Циљ 1: Одрживо управљање осталим врстама отпада

Показатељи учинка	*јединица мере*	*базна година*	*Базна вредност*	*Циљна вредност*	*Остварена вр. у 2021. године*
Назив:*Број очишћених дивљих депонија* ***Извор верификације: грађевински дневник*** ***Образложење одступања од циљне вредноси:*** *Одступање од циљне вредности је у оквирима планираног* ***Коначни*** *подаци о оствареној вредности овог индикатора су доступни на годишњем нивоу*	**број**	**2020.**	**4**	**4**	**37**

Програмска активност: 0006 – Израда Елабората о утврђивању броја, количина и места настанка дивљих депонија комуналног отпада у 27 сеоских насеља града Смедерева.

Одговорно лице: Драган Крстић, начелник Одељења

Опис програмске активности:
На територији града Смедерева, регистроване су 42 дивље депоније/сметлишта, односно места на која се отпад нелегално одлаже без икакве контроле. Највећи број нелегалних „дивљих“ депонија се налази на територији сеоских месних заједница, где не постоји организовано сакупљање и одлагање отпада.
Циљ израде Елабората је утврђивање броја, количина и места настанка дивљих депонија комуналног отпада ради каснијег чишћења истих уз елиминисање неповољног утицаја на човекову околину, односно на подземне и површинске воде, пољопривредно земљиште, ваздух и визуелни ефекат.
Образложење спровођења програмске активности:
Након спроведене јавне набавке, изабран је извођач „ДРАГО ПРОЈЕКТ” доо Београд, Милутина Миланковића 32 и потписан Уговор, наш број 400-1869/2021-03 од 02.03.2021. године. На основу наведеног Уговора реализован је износ од **468.000** динара.
Очекује се наставак планираних активности у складу са пројектом.
Елаборат о утврђивању броја, количина и места настанка дивљих депонија комуналног отпада у 27 сеоских насеља града Смедерева достављен је Одељењу за урбанистичко-комуналне и имовинско-правне послове-Групи за комуналне послове и послове заштите животне средине дана 15.04.2021. године (у електронској и аналогној форми).

Циљ 1:Испуњење обавеза у складу са законима у домену постојања стратешких и оперативних планова као и мера заштите

Показатељи учинка					
	јединица мере	*базна година*	*Базна вредност*	*Циљна вредност*	*Остварена вр. у 2021. године*
Назив: *Број усвојених програма заштите животне средине са акционим планом* ***Извор верификације:*** *Урађен Пројекат* ***Образложење одступања од циљне вредноси:****Подаци о оствареној вредности овог индикатора су доступни на годишњем нивоу*	**број**	**2020.**	**1**	**1**	**1**

На основу Уговора за радове на уклањању дивљих депонија на територији града Смедерева – вишегодишњи уговор, наш број 400-11763/2021-09 од 21.12.2021. године, закљученим са EKO MABER INŽENJERING D.O.O. Панчево, а чији је предмет радови на чишћењу и уклањању дивљих депонија расутих на територији града Смедерева. Уговор је закључен на основу спроведеног отвореног поступка јавне набавке, а у складу са Елаборатом о утврђивању броја, количина и места настанка дивљих депонија комуналног отпада у 27 насеља града Смедерева. Уговор се закључује највише до износа планираних средстава града Смедерева, у износу од 300.000.000 динара без пдв-а односно 360.000.000 динара са пдв-ом, За буџетску 2021. годину одобрена су средства у износу од 72.000.000 динара са пдв-ом. Плаћање ће се вршити на следећи начин: аванс у висини од 20% од укупно уговорене вредности са пдв-ом, у року од 45 дана од дана пријема, исправног авансног предрачуна и изјаве о наменском коришћењу аванса, важеће банкарске гаранције за повраћај авансног плаћања и важећег средства обезбеђења за добро извршен посао. На основу наведеног и авансног предрачуна бр 1/21 од 24.12.2021. године извођача радова реализована су средства у износу од **72.000.000** динара – 20% аванса од укупно уговорене вредности.

ПРОГРАМ 7: ОРГАНИЗАЦИЈА САОБРАЋАЈА И САОБРАЋАЈНА ИНФРАСТРУКТУРА, програмска класификација 0701-0002-Управљање и одржавање саобраћајне инфраструктуре, **функција 451** – Друмски саобраћај реализована су средства у укупном износу од **244.575.364** динара.

На позицији **195**, економска класификација 423-Услуге по уговору реализована су средства у укупном износу од **12.738.698** динара. На основу Уговора о пружању саветодавних услуга за израду предлога пројекта јавно-приватног партнерства без елемената концесије за замену, рационализацију, одржавање система јавног осветљења применом МУЕ на територији града Смедерева и пружање саветодавних услуга у току поступка набавке за избор приватног партнера, на основу усвојеног пројекта, закљученим са MILOŠ JOVIĆ PR TEDEX CONSULTING, наш број 400-8830/2020-03 од 19.11.2020. године реализовано је укупно *630.000 д*инара.

На основу Уговора о вршењу стручног надзора, закљученим са ЈКП Паркинг сервис Смедерево, наш број 400-749/2021-08 од 01.02.2021. године, реализована су средства у укупном износу од *5.998.698* динара по основу фактура за период јануар-октобар 2021. године.

На основу Уговора о вршењу услуге израде саобраћајног пројекта за улице Краља Милутина и војводе Мишића у Смедереву, закљученим са ЈКП Паркинг сервис Смедерево, наш број 400-10050/2020-08 од 24.12.2021. године, реализована су средства у износу од *144.000* динара.

На основу Уговора о вршењу услуге израде саобраћајног пројекта за измену режима саобраћаја на одређеним локацијама такси стајалишта, закљученим са ЈКП Паркинг сервис Смедерево, наш број 400-2132/2021-08 од 09.03.2021. године, реализована су средства у износу од *126.000* динара.

На основу Уговора о вршењу услуге израде саобраћајног пројекта за улицу Нушићеву у Смедереву, закљученим са ЈКП Паркинг сервис Смедерево, наш број 400-10051/2020-08 од 24.12.2020. године, реализована су средства у износу од *36.000* динара. На основу Уговора о вршењу услуге израде саобраћајног пројекта за улице Косте Рацина и Шумадијску у Смедереву, закљученим са ЈКП Паркинг сервис Смедерево, наш број 400-10049/2020-08 од 24.12.2020. године, реализована су средства у износу од *18.000* динара. На основу Уговора о вршењу услуге израде саобраћајног пројекта саобраћајне сигнализације за улицу Цетињску у Смедереву, закљученим са ЈКП Паркинг сервис Смедерево, наш број 400-5528/2021-11 од 18.06.2021. године, реализована су средства у износу од *36.000* динара.

На основу Уговора о вршењу услуге израде саобраћајног пројекта регулисања саобраћаја у Карађорђевој улици у насељу Вранов, закљученим са ЈКП Паркинг сервис Смедерево, наш број 400-9688/2021-12 од 29.10.2021. године, реализована су средства у износу од *1.170.000* динара.

На основу Уговора о вршењу услуге израде пројекта саобраћајне сигнализације за насеље Радинц, закљученим са ЈКП Паркинг сервис Смедерево, наш број 400-10863/2020-12 од 01.12.2021. године, реализована су средства у износу од *1.080.000* динара.

На основу Уговора о вршењу услуге израда саобраћајног пројекта регулисања саобраћаја у улици Ђуре Даничића у Смедереву, закљученим са ЈКП Паркинг сервис Смедерево, наш број 400-5527/2021-11 од 18.06.2021. године, реализована су средства у износу од *144.000* динара.

На основу Уговора о вршењу услуге израде саобраћајног пројекта регулисања саобраћаја у улици Братства и јединства у Смедереву, закљученим са ЈКП Паркинг сервис Смедерево, наш број 400-5522/2021 од 18.06.2021. године, реализована су средства у износу од *216.000* динара.

На основу Уговора са ЈП Путеви Србије Београд, наш број 400-4611/2021-11 од 27.05.2021. године реализован је износ од *2.660.000* динара на име пдв-а, а на основу уступљене стругане асфалтне масе у износу од 20.000 тона (укупна вредност стругане масе процењује се на 13.300.000 динара).

На основу Уговора о набавци консултанских услуга израде Предлога пројекта јавно - приватног партнерства без елемената концесије реализован је износ од *480.000* динара, закљученим са пружаоцем услуге Public private partnership doo Београд, наш број 400-1085/2018-03 од 06.02.2018. године и Анекса бр.400-7188/18-03 од 29.08.2018. године уговора.

На позицији **196**, економска класификација 424-Специјализоване услуге реализована су средства у износу од **1.436.038** динара на име плаћања локацијских услова према јавним предузећима-Електродистрибуција, Телеком, Србијагас, ЈКП Водовод Смедерево и друга.

На позицији **197**, економска класификација 425-Текуће поправке и одржавање реализована су средства у укупном износу од **145.231.911** динара за следеће намене:

-на основу Уговора о вршењу зимске службе у 2021. години, наш број 400-413/2021-08 од 21.01.2021. године и Анекса I истог уговора број 400-413/2021-08 од 09.08.2021. године закључених између града Смедерева и ЈКП „Зеленило и гробља“ Смедерево за зимску службу, као и на основу Уговора за зимску службу закљученим са ЈКП „Зеленило и гробља“, наш број 400-1035/2020-04 од 31.01.2020. године и два анекса истог уговора реализована су средства по ситуацијама у износу од 19.960.856 динара;

-на основу Уговора о редовном одржавању саобраћајне сигнализације на територији града Смедерева, наш број 400-754/2021-08 од 01.02.2021. године, реализована су средства у износу од 16.706.480 динара са пдв-ом;

-на основу Уговора о редовном одржавању путева на територији града Смедерева, наш број 400-412/2021-08 од 21.01.2021. године и Анекса I истог уговора број 400-412/2021-08 од 04.08.2021. године реализовано је укупно 59.915.164 динара са пдв-ом;

-на основу Уговора о редовном одржавању семафорске сигнализације на територији града Смедерева, наш број 400-747/2021-08 од 01.02.2021. године, реализовано је укупно 4.999.668 динара са пдв-ом;

-на основу Уговора о редовном одржавању аутобуских стајалишта, заштитних стубића и ограда на територији града Смедерева, наш број 400-753/2021-08 од 01.02.2021. године, реализовано је 4.583.132 динара са пдв-ом и

-на основу Уговора за јавну набавку радова на текућем одржавању (рехабилитацији) путева на територији сеоских месних заједница града Смедерева, струганом асфалтном масом реализован је износ од 39.066.611 динара за три привремене ситуацијије, закључен са Друштвом за грађевинарство и трговину „НЕСАМ ИНЖЕЊЕРИНГ“ доо Грчац, наш број 400-9081/2021-03 од 14.10.2021. године.

У оквиру поменутог програма, са позиције **199**, економска класификација 511-Зграде и грађевински објекти извршена су средства у укупном износу од **85.168.717** динара. Поменута средства се односе на реализован Уговор о извођењу радова на изградњи саобраћајнице унутар парцеле 12529/1 КО Смедерево у Улици Јозефа Шулца у Смедерево, закљученим са ЈКП Паркинг сервис, наш број 400-3128/2021-11 од 09.04.2021. године.

Програм 7 / Организација саобраћаја и саобраћајне инфраструктуре Шифра програма 0701,ПА 0002 – Управљање и одржавање саобраћајне инфраструктуре				
Одржавање квалитета путне мреже кроз реконструкцију и редовно одржавање асфалтног покривача	Јединица мере	Вредност у базној 2020. години	Циљна вредносту 2021. години	Остварена вредност у 2021. години
Број километара санираних и/или реконструисаних деоница путева и улица	км	35	40	40
Извор верификације	Интерна евиденција ЈКП Паркинг сервиса Смедерево			

Програм 7 / Организација саобраћаја и саобраћајне инфраструктуре Шифра програма 0701, ПА 0002 – Управљање и одржавање саобраћајне инфраструктуре, функција 451 Друмски саобраћај, ЈКП Паркинг сервис				
Опремање и одржавање саобраћајне сигнализације на путевима и улицама	Јединица мере	Вредност у базној 2020. години	Циљна вредностu 2021. години	Остварена вредност у 2021. години
Број поправљених и новопостављених саобраћајних знакова и семафора	број	262	570	705
Дужина хоризонталне саобраћајне сигнализације	км	234	250	223
Извор верификације	Интерна евиденција ЈКП Паркинг сервиса Смедерево			

Програм 7 / Организација саобраћаја и саобраћајне инфраструктуре Шифра програма 0701, ПА 0002 – Управљање и одржавање саобраћајне инфраструктуре, функција 451 Друмски саобраћај, ЈКП Паркинг сервис				
Оптимална покривеност корисника и територије услаугама паркинг сервиса	Јединица мере	Вредност у базној 2020. години	Циљна вредностu 2021. години	Остварена вредност у 2021. години
Укупан број паркинг места на којима се наплаћује паркинг услуга у I, II и III зони (општа и посебна паркиралишта)	број	1.468	1.562	1.496
Број паркинг места прилагођених за инвалиде	број	52	57	56
Извор верификације	Интерна евиденција ЈКП Паркинг сервиса Смедерево			

У оквиру **ПРОГРАМА 7: ОРГАНИЗАЦИЈА САОБРАЋАЈА И САОБРАЋАЈНА ИНФРАСТРУКТУРА,** програмска класификација 0701-0005-Унапређење безбедности саобраћаја, Савет за безбедност саобраћаја града Смедерева, **функција 360** – Јавни ред и безбедност некласификован на другом месту, позиције од 200 до 206, реализован је укупан износ од **33.504.795** динара.

Са позиције **200**, економска класификација 421 – Стални трошкови реализована су средства у износу од **549.706** динара на име плаћања интернета Телекому Србија од децембра 2020. године закључно са новембром 2021. године.

Са позиције **202**, економска класификација 423 – Услуге по уговору реализована су средства у укупном износу од **9.667.100** динара за:

- котизацију за семинар износ од 129.600 динара, а за 16. међународну конференцију безбедност саобраћаја у локалној заједници на Копаонику,
- остале опште услуге износ од 63.500 динара-кетеринг за учеснике семинара о безбедности у фебруару и октобру 2021. године,

- износ од 999.600 динара реализован је на основу Уговора за услугу спровођења процедуре провере безбедноти саобраћаја, а на основу члана 7 Програма за рад Савета за координацију послова безбедности саобраћаја на путевима града Смедерева у 2021. години, закљученим са PIC&GO d.o.o. Нови Београд, наш број 400-6306/2021-03 од 13.07.2021. године

- износ од 3.882.000 динара реализован је на основу Уговора о услузи осмишљавања и спровођења кампање за повећање безбедности учесника у саобраћају са промотивним и штампаним материјалом за реализацију кампање у складу са Програмом Савета за координацију послова безбедности саорађаја на путевима града Смедерева за 2021. годину закључен са „SMART MATCH SOLUTIONS“ д.о.о. Београд, наш број 400-6630/2021-03 од 29.07.2021. године,

-износ од 997.200 динара на основу Уговора за реализацију пројекта – идентификација опасних места на подручју града Смедерева, а на основу члана 7 Програма за рад Савета за координацију послова безбедности саобраћаја на путевима града Смедерева у 2021. години, закљученим са PIC&GO d.o.o. Нови Београд, наш број 400-6264/2021-03 од 13.07.2021. године,

-износ од 998.400 динара реализован је на основу Уговора за реализацију услуге израде локалне стратегије безбедности саобраћаја, а на основу члана 7 Програма за рад Савета за координацију послова безбедности саобраћаја на путевима града Смедерева у 2021. години, закљученим са SINGO DOO BEOGRAD-PALILULA, наш број 400-6265/2021-03 од 13.07.2021. године,

-износ од 998.400 динара реализован је на основу Уговора за реализацију услугу анализе саобраћајног система у зонама школа, а на основу члана 7 Програма за рад Савета за координацију послова безбедности саобраћаја на путевима града Смедерева у 2021. години, закљученим са SINGO DOO BEOGRAD-PALILULA, наш број 400-6263/2021-03 од 13.07.2021. године,

-износ од 998.400 динара реализован је на основу Уговора за услугу израде акционог плана за имплементацију стратегије за безбедност саобраћаја, а на основу члана 7 Програма за рад Савета за координацију послова безбедности саобраћаја на путевима града Смедерева у 2021. години, закљученим са SINGO DOO BEOGRAD-PALILULA, наш број 400-6305/2021-03 од 13.07.2021. године,

-износ од 600.000 динара реализован је на основу Уговора за набавку услуге одржавања портала безбедности саобраћаја на територији града Смедерева са пратећом базом података и обележјима безбедности саобраћаја, закључен са AMSS-CENTAR ZA MOTORNA VOZILA DOO Beograd, наш број 400-6862/2021-03 од 10.08.2021. године.

Са позиције **203**, економска класификација 425 – Текуће поправке и одржавање реализована су средства у износу од **407.520** динара и то за редовно годишње одржавање и унапређење система за аутоматску детекцију саобраћајних прекршаја.

Са позиције **204**, економска класификација 426 - Материјал реализован је износ од **5.430.242** динара за:

- износ од 199.526 динара односи се на набавку играчака у складу са Уговором за набавку играчака за потребе ПУ Наша радост, а у складу са Програмом коришћења средстава за финансирање унапређења безбедности саобраћаја на путевима на подручју града Смедерева у 2021. години, закљученим са AKSA D.O.O. BEOGRAD, наш број 400-7681/2020-03 од 19.10.2020. године,

- износ од 486.456 динара за набавку саобраћајног полигона по Уговору за набавку саобраћајног полигона за потребе ОШ „Херој Света Младеновић“ Сараорци, а у складу са Програмом коришћења средстава за финансирање унапређења безбедности саобраћаја на путевима на подручју града Смедерева у 2021. години, закљученим са „CYTECH-RS“ СМЕДЕРЕВО, наш број 400-9798/2020-03 од 16.12.2020. године,

- износ од 111.600 динара односи се на набавку 60 ампула за дрогатест тип „DRAGER-DRUGTEST 5000“ за потребе Полицијске управе Смедерево по Уговору број 400-5364/2021-03 од 15.06.2021. године који је град Смедерево закључио са DRAGER TEHNIKA TRGOVINA I SERVISIRANJE DOO BEOGRAD,

- износ од 58.500 динара односи се на набавку 15.000 комада коверата ознаке „S7“ за потребе Полицијске управе Смедерево по Уговору број 400-5363/2021-03 од 15.06.2021. године који је град Смедерево закључио са ЈП „Пошта Србије“ Београд,

- износ од 476.160 динара односи се на набавку тонера по Уговору број 400-6629/2021-03 од 29.07.2021. године који је град Смедерево закључио са „I&D COM“ DOO BEOGRAD и

-износ од 4.098.000 динара реализован на основу Уговора о набавци ауто седишта за новорођене бебе у складу са Програмом Савета за координацију послова безбедности саобраћаја на путевима града Смедерева за 2021. годину, закључен са KEPROM DOO BEOGRAD, наш број 400-7510/2021-03 од 31.08.2021. године.

Са позиције **205**, економска класификација 511 - Зграде и грађевински објекти реализована су средства у укупном износу од **7.378.007** динара, од тога:

-износ од 92.040 динара на име пренете обавеза за ПДВ по Уговору о извођењу радова на постављању пешачке ограде у зони основне школе у насељеном месту Вучак, закљученим са ЈКП Паркинг сервис, наш број 400-8576/2020-08 од 10.11.2020. године,

-износ од 900.000 динара на основу Уговора о извођењу радова на поправци и уградњи нових стубића за заштиту пешака у улицама у Смедереву, закључен са ЈП Градско стамбено Смедерево, наш број 400-9687/2021-12 од 29.10.2021. године,

-износ од 1.081.092 динара на основу Уговора за извођење радова на реконструкцији пешачке стазе у улици Вука Караџића у Смедереву, закључен са VVMI Gradnja Smederevo Veselina Savica pr Postavljanje podnih i zidnih obloga, наш број 400-8043-03 од 14.09.2021. године,

-износ од 1.704.400 динара на основу Уговора о извођењу радова у зони основне школе „Бранислав Нушић“ у Смедереву, закључен са ЈКП Паркинг сервис Смедерево, наш број 400-10862/2021-12 од 01.12.2021. године,

-износ од 208.000 динара на основу Уговора за услугу израде техничке документације за унапређење школске зоне, изградњу тротоара у зони основне школе у Удовицама, а у складу са Програмом коришћења средстава за финансирање унапређења безбедности саобраћаја на путевима на подручју града Смедерева у 2021. години, закљученим са IVAN TRIPKOVIĆ PR TRI-PROJEKT, наш број 400-7922/2020-03 од 26.10.2020. године.

-износ од 1.149.600 динара на основу Уговора за услугу израде пројектно-техничке документације за изградњу тротоара/пешачке стазе од км 3+379 (0+000) до км 7+002 (3+339.54) и саобраћаја и саобраћајне сигнализације у зони школе, од км5+465.00 до км 5+676.00, на државном путу IIA-156, у насељу Михајловац, на КП 106 КО Михајловац (IDR, IDP I PZI), а у складу са Програмом коришћења средстава за финансирање унапређења безбедности саобраћаја на путевима на подручју града Смедерева у 2021. години, закљученим са ADOMNE doo Novi Sad, наш број 400-8474/2020-03 од 06.11.2020. године.

-износ од 1.349.874 динара на основу Уговора о пружању услуге израде документације за реконструкцију пешачких стаза и тротоара у парку „Три хероја“ и околини парка у Смедереву, закључен са ЈП У рбанизам Смедерево, наш број 400-11683/2021-03 од 17.12.2021. године и

-износ од 421.000 динара на основу Уговора о изради техничке документације за унапређење школске зоне ОШ Иво Андрић у Радинцу, закључен са ПУТ-ПРОИНГ-Агенција за инжењерске делатности и техничко саветовање Крупањ, наш број 400-6738/2020-03 од 24.09.2020. године и

-износ од 472.000 динара на основу Закључка број 4072/2020-07 од 11.06.2020. године о изради техничке документације за реконструкцију Улице Милоша Обилића у Смедереву, закључен са ПУТ-ПРОИНГ-Агенција за инжењерске делатности и техничко саветовање Крупањ.

Са позиције **205.1**, економска класификација 515 – Нематеријална имовина реализована су средства у укупном износу од **5.988.000** динара за услугу израде апликације „виртуелни саобраћајни полигон” са пратећом опремом за рад са децом у складу са Програмом савета за координацију послова безбедности саобраћаја на путевима града Смедерева за 2021. годину на основу Уговора број 400-6642/2021-03 од 30.07.2021. године који је град Смедерево закључио са „ALL IN ONE BUSINESS CENTER“ ДОО БЕОГРАД.

Са позиције **206**, економска класификација 512 – Машине и опрема реализована су средства у укупном износу од **4.084.220** динара за:

- износ од 273.360 динара за набавку штампача и рачунарске опреме на основу Уговора број 400-6629/2021-03 од 29.07.2021. године који је град Смедерево закључио са „I&D COM“ DOO BEOGRAD у складу са Програмом за безбедност саобраћаја града Смедерева,

-износ од 714.860 динара на име пренете обавезе за ПДВ по окончаној ситуацији у складу са Уговором о набавци и уградњи система за аутоматску детекцију саобраћајних прекршаја и временског сервера на месту централног часовника на КМ1 у Улици Горанској у Смедереву, а према Програму Савета за безбедност саобраћаја града Смедерева, закљученим са „СЕЛМА“ Д.О.О., наш број 400-4377/2020-03 од 23.06.2020. године и

-износ од 3.096.000 динара на основу Уговора за набавку аутомобила за потребе ПУ Смедерево у складу са Програмом савета за координацију послова безбедности саобраћаја на путевима града Смедерева за 2021. годину, са добављачем АУТО ЧАЧАК ДОО ЧАЧАК, наш број 400-9080/2021-03 од 14.10.2021. године.

Програм 7 - Организација саобраћаја и саобраћајне инфраструктуре, Шифра програма 0701, ПА 0005-Унапређење безбедности саобраћаја, функција 360 Јавни ред и безбедност некласификован на другом месту, Савет за безбедност саобраћај				
ЦИЉ	**ИНДИКАТОР**	Вредност у базној 2020. години	Очекивана вредност у 2021. години	Остварена вредност у 2021. години
Повећање безбедности учесника у саобраћају и смањење броја саобраћајних незгода	Број саобраћајних незгода/инцидената	444	450	460
	Број повређених људи	306	200	300
Повећање безбедности учесника у саобраћају	Реализација активности Савета за безбедност саобраћаја - број набављених аутоседишта намењених новорођеним бебама	1000	1000	1000
	Реализација акције Савета за безбедност саобраћаја у сарадњи са Агенцијом за безбедност саобраћаја РС - „Пажљивко" у свим основним школама путем поклоњених светлобојних прслука и књиге „Пажљивкова правила у саобраћају", намењених првацима	Да	Да	Да
	Израда и реализација пројекта система видео надзора (камера) за идентификовање саобраћајних прекршаја	1	1	0
	Израда и реализација пројекта унапређења школских зона	4	4	4
Извор верификације	Евиденција Савета за безбедност Смедерево			

Програм 8: Предшколско васпитање и образовање, програмска класификација 2001-7001 - Пројекат: „Корачајмо заједно“ у посматраном периоду извршена су средства у износу од 480.000 динара на име текућих поправки и одржавања осталих објеката .

На основу Уговора са Веселином Савићем ПР „ВВМИ ГРАДЊА“,Смедерево, наш број 400-3080/2021-11 од 08.04.2021. године изведени су радови на постављању подних облога-адаптација просторије (соба на Папазовцу) и преграђивање хармоника вратима собе у вртићу „Бамби“ Смедерево.

Раздео: 4
Корисник: 20 ЈБС – **ОСНОВНО ОБРАЗОВАЊЕ И ВАСПИТАЊЕ**
Биланс извршења финансијског плана корисника

Шифра програма	Шифра програмске активности /пројекта	Назив програма / програмске активности / пројекта	Усвојен буџет за 2021.годину	Текући буџет за 2021. годину	Извршење у 2021. години	Проценат извршења у односу на текући буџет
2002	0001	Програм 9: Основно образовање и васпитање	280.000.000	295.157.000	290.348.752	98,37%
		Програм 9: Основно образовање и васпитање	280.000.000	295.157.000	290.348.752	98,37%
		УКУПНО	280.000.000	295.157.000	290.348.752	98,37%

Програм 9: 2002- **ОСНОВНО ОБРАЗОВАЊЕ И ВАСПИТАЊЕ**
Сектор: Образовање
Одговорно лице: директори 20 Основних школа
Опис програма: Доступност основног образовања свој деци са територије града
Образложење спровођења програма у години извештавања:

ОСНОВНО ОБРАЗОВАЊЕ И ВАСПИТАЊЕ Одлуком о буџету града Смедерева за 2021. годину („Службени лист града Смедерева“, број 18/2020, 5/2021 и 6/2021) планирана су средства у износу од **295.157.000** динара. У периоду јануар-децембар 2021. године утрошена су средства у износу од **290.348.752** динара, односно **98,37%** од годишњег плана по следећој програмској класификацији и програму.

Програмска активност 0001: Функционисање основних школа
Одговорно лице: директори 20 Основних школа
Опис програмске активности: Функционисање основних школа

Образложење спровођења програмске активности у години извештавања:

ПРОГРАМ 9: Основно образовање и васпитање, Програмска активност 2002-0001-Функционисање основних школа, функција 912-Основно образовање, у наведеном периоду утрошена су средства за следеће намене и то за:

- превоз на посао и са посла (маркица) у износу од 7.395.876 динара,
- солидарна помоћ за боловање у износу од 3.390.352 динара,
- накнаде трошкова за превоз на посао и са посла у износу од 38.149.643 динара,
- јубиларне награде у износу од 13.492.126 динара,
- трошкови платног промета у износу од 1.995.403 динара,
- услуге за електричну енергију у износу од 17.507.537 динара,
- угаљ у износу од 12.817.285 динара,
- лож уље у износу од 7.950.000 динара,
- мазут у износу од 11.499.499 динара,
- централно грејање у износу од 39.776.011 динара,
- услуге водовода и канализације у износу од 4.368.743 динара,
- одвоз отпада у износу од 3.129.176 динара,
- телефон, телекс, телефакс у износу од 2.077.596 динара,
- трошкове осигурања у износу од 1.655.834 динара,
- превоз ученика у износу од 20.061.638 динара,
- услуге образовања и усавршавања запослених у износу од 1.014.436 динара,
- такмичења у износу од 1.925.500 динара,
- остале намене у износу од 5.591.704 динара,
- здравствену заштиту по уговору у износу од 823.642 динара,
- текуће поправке и одржавање зграда и објеката у износу од 67.944.129 динара,
- текуће поправке и одржавање опреме у износу од 5.384.077 динара,
- канцеларијски материјал у износу од 2.270.252 динара,
- ХТЗ опрему у износу од 532.254 динара,
- стручну литературу у износу од 715.114 динар,
- бензин у износу од 372.623 динара,
- материјале за образовање у износу од 2.406.832 динара,
- хемијска средства за чишћење у износу од 7.241.377 динар,
- накнаде за смештај специјалних ученика у износу од 2.199.672 динара и
- опрему за образовање у износу од 6.660.421 динара.

Образложење спровођења програмске активности 2021. године:

У оквиру овог програма обављани су послови обезбеђивања основног образовања на територији града Смедерева. Рад основног образовања се одвијао у 20 школа и то : 8 градских (ОШ "Бранислав Нушић", ОШ "Бранко Радичевић", ОШ "Димитрије Давидовић", ОШ "Доситеј Обрадовић", ОШ "Др Јован Цвијић", ОШ "Јован Јовановић Змај", ОШ "Свети Сава" и Музичка школа "Коста Манојловић") и 12 сеоских (ОШ "Светитељ Сава" Друговац, ОШ "Илија Милосављевић Коларац" Колари, ОШ "Вук Караџић" Липе, ОШ "Бранко Радичевић" Лугавчина, ОШ "Ђура Јакшић" Мала Крсна, ОШ "Сава Ковачевић" Михајловац, ОШ "Херој Срба" Осипаоница, ОШ "Иво Андрић" Радинац, ОШ "Херој Света Младеновић" Сараорци, ОШ "Иво Лола Рибар" Скобаљ, ОШ "Вожд Карађорђе" Водањ и ОШ "Доситеј Обрадовић" Враново). У складу са годишњим планом рада и финансијским планом у оквиру основног образовања спроводиле су се следеће активности: редовна настава, додатна и допунска настава, текуће поправке и одржавање, обезбеђивање квалитетнијих услова за извођење наставе (набавка опреме за образовање), стручно усавршавање запослених и други послови.

НАЗИВ Програм, Програмска активност и Пројекат	ЦИЉЕВИ	ИНДИКАТОРИ	Планирана вредност у 2021. години	Остварена вредност у 2021. години
9. Основно образовање и васпитање	Функционисање основних школа	Процентуални обухват деце основним образовањем по полу (дечаци)	51%	51%
		Процентуални обухват деце основним образовањем по полу (девојчице)	49%	49%
Функционисање основних школа	Обезбеђени прописани услови за васпитно - образовни рад	Просечан број ученика по одељењу	20	19,5
	Унапређење квалитета и услова образовања и васпитања	Број радника путника	1.065	847
	Повећање доступности и приступачности основног образовања деци	Проценат деце са обезбеђеним бесплатним школским превозом у односу на укупан број деце	14%	14,00%

Раздео: 4
Корисник: 4 ЈБС – **СРЕДЊЕ ОБРАЗОВАЊЕ И ВАСПИТАЊЕ**
Биланс извршења финансијског плана корисника

Шифра програма	Шифра програмске активности /пројекта 0001	Назив програма / програмске активности / пројекта	Усвојен буџет за 2021. годину	Текући буџет за 2021. годину	Извршење у 2021. години	Проценат извршењау односу на текући буџет
2003	0001	Програм 10: Средње образовање и васпитање	100.000.000	98.391.000	93.563.458	95,09%
		Програм 10: Средње образовање и васпитање	100.000.000	98.391.000	93.563.458	95,09%
		УКУПНО	100.000.000	98.391.000	93.563.458	95,09%

Програм 10: 2003- **СРЕДЊЕ ОБРАЗОВАЊЕ И ВАСПИТАЊЕ**
Сектор: Образовање
Одговорно лице: директори 4 Средњих школа
Опис програма: Доступност средњег образовања у складу са прописима, стандардима и потребама за образовним профилима који одговарају циљевима развоја града и привреде

Образложење спровођења програма у години извештавања:

СРЕДЊЕ ОБРАЗОВАЊЕ И ВАСПИТАЊЕ Одлуком о буџету града Смедерева за 2021. годину („Службени лист града Смедерева“, број 18/2020, 5/2021 и 6/2021) планирана су средства у износу од **98.391.000** динара. У периоду јануар-децембар 2021. године утрошена су средства у износу од **93.563.458** динара, односно **95,09%** од годишњег плана по следећој програмској класификацији и програму.

Програмска активност 0001: Функционисање средњих школа
Одговорно лице: директори 4 Средњих школа
Опис програмске активности: Функционисање средњих школа

Образложење спровођења програмске активности у години извештавања:

ПРОГРАМ 10: Средње образовање и васпитање, Програмска активност 2003-0001- Функционисање средњих школа, функција 920 – Средње образовање, у наведеном периоду утрошена су средства за следеће намене и то за:

- превоз на посао и са посла (маркица) у износу од 3.765.927 динара,
- солидарну помоћ за боловање у износу од 2.637.366 динара,
- накнаду трошкова за превоз на посао и са посла у износу од 14.148.421 динар,
- јубиларне награде у износу од 4.327.804 динар,
- трошкове платног промета у износу од 848.794 динара,
- услуге за електричну енергију у износу од 6.245.450 динара,
- угаљ у износу од 7.902.568 динара,
- мазут у износу од 9.781.005 динара,
- услуге водовода и канализације у износу од 3.254.459 динара,
- одвоз отпада у износу од 2.748.230 динара,
- телефоне, телекс, телефакс у износу од 474.958 динара,
- трошкове осигурања у износу од 2.464.598 динара,
- услуге образовања и усавршавања запослених у износу од 420.000 динара,
- остале опште услуге – такмичења у износу од 968.982 динар,
- остале опште услуге – остале намене у износу од 1.845.733 динара,
- здравствену заштиту по уговору – санитарни прегледи у износу од 1.680.000 динара,
- текуће поправке и одржавање зграда и објеката у износу од 13.879.159 динара,
- текуће поправке и одржавање опреме у износу од 2.575.527 динара,
- канцеларијски материјал у износу од 577.963 динара,
- заштитна одела у износу од 376.457 динара,
- стручну литературу у износу од 465.588 динара,
- бензин у износу од 1.230.600 динара,
- материјал за образовање у износу од 2.995.032 динара,
- материјал за чишћење – хигијена у износу од 2.100.000 динар,
- опрему за образовање у износу од 2.857.823 динара и
- остале некретнине у износу од 2.991.014 динара.

НАЗИВ Програм, Програмска активност и Пројекат	ЦИЉЕВИ	ИНДИКАТОРИ	Планирана вредност у 2021. години	Остварена вредност у 2021. години
10. Средње образовање и васпитање	Повећање обухвата средњошколског образовања	Процентуални обухват деце средњим образовањем по полу (дечаци)	50%	50%
		Процентуални обухват деце средњим образовањем по полу (девојчице)	50%	50%
Функционисање средњих школа	Обезбеђени прописани услови за васпитно -образовни рад са децом у основним школама	Просечан број ученика по одељењу	26	26
	Повећање доступности и приступачности основног образовања деци	Проценат деце којој је обезбеђен бесплатан школски превоз у односу на укупан број деце	4,5%	4,5%
	Унапређење квалитета образовања и васпитања услова у основним школама	Број радника путника	362	437

Опис програмске активности у 2021. години

Средње образовање је делатност од непосредног друштвеног интереса и остварује се као јавна служба. Настава се одвијала према наставним плановима и програмима које је донело Министарство просвете, науке и технолошког развоја.

У оквиру овог програма обављани су послови обезбеђивања средњег образовања на територији града Смедерева.

Рад средњег образовања се одвијао у 4 школе и то: Текстилно технолошко пољопривредна школа Деспот Ђурађ, Економско трговинска школа, Техничка школа и Гиманзија.

У складу са годишњим планом рада и финансијским планом у оквиру средњег образовања спроводиле су се следеће активности: редовна настава, додатна и допунска настава, текуће поправке и одржавање, обезбеђивање квалитетнијих услова за извођење наставе (набавка опреме за образовање), стручно усавршавање запослених други послови.

Раздео: 4
Корисник: – **СОЦИЈАЛНА И ДЕЧИЈА ЗАШТИТА**
Биланс извршења финансијског плана корисника

Шифра програма	Шифра програмске активности /пројекта	Назив програма / програмске активности / пројекта	Усвојен буџет за 2021. годину	Текући буџет за 2021. годину	Извршење у 2021. години	Проценат извршењау односу на текући буџет
0901		Програм 11: Социјална и дечија заштита	292.016.000	260.686.000	233.440.827	89,55%
	0001	Једнократне помоћи и други облици помоћи	184.138.000	159.308.000	147.714.167	92,72 %
	0002	Породични и домски смештај,прихватилишта и друге врсте смештаја	9.000.000	8.000.000	6.352.500	79,41%
	0003	Дневне услуге у заједници	14.000.000	14.000.000	13.994.061	99,96%
	0005	Подршка реализацији програма Црвеног крста	1.248.000	1.248.000	1.247.000	99,92 %
	0006	Подршка деци и породици са децом	19.500.000	18.500.000	17.989.999	97,24%
	0007	Подршка рађању и родитељству	9.000.000	8.000.000	5.975.000	74,69%
	0008	Подршка особама са инвалидитетом	1.500.000	1.000.000	645.081	64,51 %
	7001	Сервис подршке и услуга у области социјалне заштите за маргилизоване групе грађана са територије града Смедерева	35.000.000	34.000.000	32.501.261	95,59%
	7002	Пројекат „Обезбеђивање животних услова-социјална заштита угрожених лица“	18.630.000	16.630.000	7.021.758	42,22%
		УКУПНО	292.016.000	260.686.000	233.440.827	89,55%

Програм 11: 0901 – **СОЦИЈАЛНА И ДЕЧИЈА ЗАШТИТА**
Сектор: Социјална заштита
Одговорно лице: градоначелник града Смедерева Јован Беч, вд директора Центра за социјални рад Смедерево Ивана Николић Ђурђевић
Опис програма: Обезбеђивање свеобухвата социјалне заштите и помоћи најугроженијем становништву града

Образложење спровођења програма у години извештавања: Следи детаљни преглед кроз план и извршење по следећих седам програмских активности и једним пројектом:

Програмска активност 0001: Једнократне помоћи и други облици помоћи
Одговорно лице: градоначелник града Смедерева Јован Беч
Опис програмске активности: Једнократне помоћи и други облици помоћи угроженом становништву на територији града Смедерева

Образложење спровођења програмске активности у години извештавања груписане за 4 подобласти:

ЈЕДНОКРАТНЕ ПОМОЋИ И ДРУГИ ОБЛИЦИ ПОМОЋИ Одлуком о буџету града Смедерева за 2021. годину („Службени лист града Смедерева“, број 18/2020,5/2021 и 6/2021) планирана су средства у износу од **65.500.000** динара. У периоду јануар-децембар 2021. године утрошена су средства у износу од **60.922.723** динара, односно **93,01%** од годишњег плана по следећој програмској класификацији и програму:

СТАРОСТ - функција 020 Одлуком о буџету града Смедерева за 2021. годину („Службени лист града Смедерева“, број 18/2020, 5/2021 и 6/2021) планирана су средства у износу од **9.000.000** динара. У периоду јануар-децембар 2021. године утрошена су средства у износу од **9.000.000** динара, односно **100,00%** од годишњег плана и то за следеће намене :

- накнаду за социјалну заштиту из буџета – превоз лица старијих од 65 година у износу од **9.000.000** динара.

СОЦИЈАЛНА ПОМОЋ УГРОЖЕНОМ СТАНОВНИШТВУ НЕКЛАСИФИКОВАНА НА ДРУГОМ МЕСТУ – функција 070 Одлуком о буџету града Смедерева за 2021. годину („Службени лист града Смедерева“, број 18/2020, 5/2021 и 6/2021) планирана су средства у износу од **56.500.000** динара. У периоду јануар-децембар 2021. године утрошена су средства у износу од **51.922.723** динара, односно **91,90%** од годишњег плана и то за следеће намене:

- накнаде из буџета за децу и породицу – Народна кухиња у износу од 39.256.334 динара,
- накнаде из буџета за становање и живот - Превоз ученика средњих школа у износу од 4.940.899 динара,
- потстицање образовања ученика и студената у износу од 5.266.000 динара и
- превоз ученика – превоз студената у износу од 2.459.490 динара.

ЦИЉ	ИНДИКАТОРИ	Вредност у базној 2020. години	Циљна вредност у 2021. години	Остварено за 12 месеци у 2021. години
Социјално деловање - олакшавање људске патње пружањем неопходне ургентне помоћи лицима у невољи, развијањем солидарности међу људима	1. Број корисника народне кухиње	931	1.500	942
	2. Број месечно подељених оброка у народној кухињи	18.850	31.000	18.474
Извор верификације	Евиденција Центра за социјални рад Евиденција пружаоца услуге			

СОЦИЈАЛНА ЗАШТИТА - ЦЕНТАР ЗА СОЦИЈАЛНИ РАД СМЕДЕРЕВО Одлуком о буџету града Смедерева за 2021. годину („Службени лист града Смедерева“, број 18/2020, 5/2021 и 6/2021) планирана су средства у износу од **38.428.000** динара. У периоду јануар-децембар 2021. године утрошена су средства у износу од **33.475.512** динара, односно **87,11%** од годишњег плана у оквиру **ПРОГРАМА 11**: Социјална и дечија заштита, Програмска класификација 0901-0001-Једнократне помоћи и други облици помоћи, функција 090-Социјална заштита некласификована на другом месту, и то за:

- плате, додатке и накнаде запослених (зараде) у износу од 14.608.890 динара,
- социјалне доприносе на терет послодавца у износу од 2.432.384 динара (допринос за пензијско и инвалидско осигурање 1.680.024 динара, допринос за здравствено осигурање 752.360 динара)
- поклони за децу запослених у износу од 21.000 динара,
- накнаде трошкова за запослене у износу од 587.338 динара (накнада трошкова за превоз на посао и са посла),
- награде, бонуси и остали посебни расходе (јубиларне награде) у износу од 92.134 динара,
- сталне трошкове у износу од 3.334.233 динара (електрична енергија-Центар 986.532 динара, електрична енергија-Сигурна кућа 40.912 динара, мазут 398,816 динара, вода 317.130 динара, одвоз отпада 134.330 динара, услуге чишћења 283.200 динара, телефони, телекс, телефакс 142.116 динара, пошта 1.031.197 динара),
- услуге по уговору у износу од 5.673.810 динара (услуге за одржавање софтвера 597.558 динара, услуге одржавања рачунара 142.560 динара, услуге образовања и усавршавања запослених 134.980 динара, остале стручне услуге у износу од 278.894 динара, остале опште услуге ПП послови 1.595.276 динара, услуге обезбеђења објеката Центра за социјални рад и објеката Сигурне куће 2.122.467 динара, остале опште услуге-трошкови грејања 677.420 динара, остале опште услуге – услуге аларм мониторинга 42.330 динара, остале опште услуге – услуге рента за апарате за воду 82.325 динара),
- специјализоване услуге у износу од 44.000 динара,
- текуће поправке и одржавање износ од 3.009.692 динара (молерски радови – Центар за социјални раду у износу од 388.080 динара, Сигурна кућа- молерски радови 199.200 динара, радови на крову сигурна кућа 913.650 динара, електричне инсталације 132.000 динара, остале услуге и материјали у износу од 849.244 динара, опрема за саобраћај 45.168 динара, центар уградна опрема у износу од 120.500 динара, опрема за јавну безбедност – Сигурна кућа 89.850 динара, центар- опрема за грејање 272.000 динара),
- материјал у износу од 1.425.887 динара (канцеларијски материјал 900.582 динара, хемијска средства за чишћење 328.171 динара, инвентар за одржавање хигијене 49.714 динара, остали материјали 147.420 динара),
- остале накнаде штете у износу од 300.000 динара ,
- капитално одржавање пословних зграда и простора у износу од 793.200 динара,

- машине и опрему у износу од 1.152.944 динара (канцеларијска опрема 446.400 динара, уградна опрема 208.000 динара, рачунарска опрема у износу од 498.544 динара).

Образложење спровођења програмских активности Центра за социјални рад

У циљу унапређења заштите грађана у стању социјалне потребе и лакшег превладавање социјалних проблема и интеграције у локалну заједницу, Центар за социјални рад је током 2021.године, у складу са постојећим ресурсима и по прописаној методологији, реализовао следеће програмске активности:

- одобравање различитих врста материјалне подршке (једнократне и ванредне новчане помоћи, накнада трошкова погребних услуга, путни трошкови и исхрана пролазника,превоз ученика основних исредњих школа са са сметњама у развоју и инвалидитетом и трошкови превоза њихових пратиоца, право на бесплатни оброк“Народну кухињу", бесплатну ужину у ђачкој кухињи и поклон пакетиће)
- обезбеђивање услуге смештаја у Прихватилиште за одрасла и стара лица, Прихватилиште за малолетну децу ван територије града Смедерева и Прихватилиште за жртве насиља „Сигурна кућа“
- активности подршке старијим лицима и лицима са инвалидитетом у циљу њихове интеграције у локалну заједницу (Помоћ у кући, Персонална асистенција, Лични пратилац)

Све програмске активности су се спроводиле у складу са важећом Одлуком о правима социјалне заштите у граду Смедереву и другим важећим законским и подзаконским актима који регулишу област социјалне заштите.

ЦИЉЕВИ	ИНДИКАТОРИ	Вредност у базној 2020. години	Циљна вредност у 2021. години	Остварено за 12 месеци у 2021. години
1. Повећање доступности права и услуга социјалне заштите	1. Проценат корисника мера и услуга социјалне и дечје заштите који се финансирају из буџета града у односу на број становника	3,70%	6,80%	3,80%
	2. Проценат корисника финансијске подршке и подршке у натури у односу на укупан број корисника социјалне заштите	38,90%	60,00%	38,90%
	3. Проценат корисника локалних социјалних услуга у односу на укупан број корисника социјалне заштите	2,30%	3,50%	2,30%
2. Унапређење квалитета услуге социјалне заштите	1. Проценат грађана који добијају новчане накнаде и помоћи у натури у складу са Одлуком о социјалној	3,50%	6,50%	3,60%

	заштити у односу на укупан број грађана			
3. Унапређење ефикасности пружених услуга	1. Број мера материјалне подршке	8	9	8
4. Повећање доступности права и механизма социјалне заштите за жене у локалној заједници	1. Број услуга намењених женама са искуством насиља у породици или у партнерском односу	1	2	1
	2. Удео жена корисница социјалних помоћи у укупном броју корисника социјалне помоћи	55,10%	53,00%	55,20%
Извори верификације	Евиденција ЦСР Одлука о правима социјалне заштите у Граду Смедереву			

СОЦИЈАЛНА ЗАШТИТА - НАКНАДЕ ЗА СОЦИЈАЛНУ ЗАШТИТУ ИЗ БУЏЕТА

Одлуком о буџету града Смедерева за 2021. годину („Службени лист града Смедерева“, број 18/2020, 5/2021 и 6/2021) планирана су средства у износу од **55.380.000** динара. У периоду јануар - децембар 2021. године утрошена су средства у износу од **53.315.932** динара, односно **96,27%** од годишњег плана у оквиру **ПРОГРАМА 11**: Социјална и дечија заштита, Програмска активност 0901-0001 - Једнократне помоћи и други облици помоћи, функција 090-Социјална заштита некласификована на другом месту, и то за:

- једнократне новчане помоћи у износу од 24.000.000 динара,
- ванредне новчане помоћи у износу од 23.815.026 динара,
- финансијска помоћ за додатно образовање деце смештене у хранитељским породицама и деце у систему социјалне заштите у износу од 2.476.800 динара,
- трошкове погребних услуга 625.002 динара и
- превоз ученика основних и средњих школа са сметњама у развоју и инвалидитетом и трошкове превоза пратиоца у износу од 2.399.104 динара.

ЦИЉ	ИНДИКАТОРИ	Вредност у базној 2020. години	Циљна вредност у 2021. години	Остварено за 12 месеци у 2021. години
Унапређење квалитета услуге социјалне заштите	1. Број корисника једнократне новчане помоћи у односу на укупан број грађана	1,50%	3,00%	1,50%
	2. Број грађана корисника других мера материјалне подршке (набавка огрева и слично) у односу на укупан број грађана	2,00%	3,50%	2,00%
	3. Број услуга социјалне заштите предвиђених Одлуком о социјалној заштити	11	14	11
	4. Број корисника услуга у заједници у односу на укупан број грађана	0,20%	1,00%	0,20%

Извор верификације	Евиденција Центра за социјални рад Одлука о правима социјалне заштите у Граду Смедереву

Прихватна станица Одлуком о буџету града Смедерева за 2021. годину („Службени лист града Смедерева“, број 18/2020, 5/2021 и 6/2021) планирана су средства у износу од **8.000.000** динара. У периоду јануар-децембар 2021. године утрошена су средства у износу од **6.352.500** динара, односно **79,41%** од годишњег плана по програмској класификацији и програму:

Програмска активност 0002: Породични и домски смештај, прихватилишта и друге врсте смештаја
Одговорно лице: секретар Црвеног крста Смедерево Томислав Живановић
Опис програмске активности: Породични и домски смештај, прихватилишта и друге врсте смештаја на територији града Смедерева

Образложење спровођења програмске активности у години извештавања:

ПРОГРАМ 11: Социјална и дечја заштита, Програмска активност 0901-0002 Породични и домски смештај, прихватилишта и друге врсте смештаја, функција 090 - Социјална заштита некласификована на другом месту, у наведеном периоду утрошена су средства за следећу намену и то за:

Смештај у прихватилиште – Прихватну станицу у износу од **6.352.500** динара.

ЦИЉЕВИ	ИНДИКАТОРИ	Вредност у базној 2020. години	Циљна вредност у 2021. години	Остварено за 12 месеци у 2021. години
1.Обезбеђење услуге смештаја	Број корисника услуге смештаја прихватилишта	28	60	34
2.Унапређење заштите жена од насиља у породици	1.Број пријава насиља у породици	412	400	398
	2.Број корисника услуге смештаја у Прихватилиште за жртве насиља "Сигурна кућа"	4	25	3
Извор верификације	Евиденција Центра за социјални рад Одлука о правима социјалне заштите у Граду Смедереву			

Образложење остварених вредности индикатора у односу на циљане

Током 2021.године Центар за социјални рад је реализовао све предвиђене програмске активности које су биле усмерене на заштиту грађана са високим степеном социјалне угрожености.

Међутим, заштита најсиромашнијих грађана била је испод нивоа циљаних вредности Програмског буџета за 2021. годину услед смањења броја корисника појединих права.

У складу са тим, по Ребалансу II током године дошло је до кориговања индикатора извршења Програмског буџета за 2021. годину.

Корекција је извршена у броју корисника права на бесплатни оброк, с обзиром да је током године остварена вредност била мања у односу на циљану, услед важења рестриктивнијих критеријума за признавање права.

И код реализације других мера материјалне подршке и локалних услуга је дошло до пада, с обзиром да је на њихово извршење значајно утицала актуелна епидемиолошка ситуација изазвана пандемијом вируса "COVID-19".

Корекција је извршена и у броју корисника услуге смештаја у Прихватну станицу, пошто је број корисника испод циљане вредности Програмског буџета за 2021. годину. На пад у броју корисника је значајно утицална актуелна епидемиолошка ситуација изазвана вирусом „COVID-19", која је била ограничавајући фактор при пријему корисника.

Значајно одступање од циљане вредности се бележи и у броју корисника услуге смештаја у Прихватилиште за жртве насиља "Сигурна кућа", а један од разлога одступања је примена нових законских решења у делу изрицања хитних мера заштите од насиља у односу на починиоце насиља (од стране полиције и суда), која је условила ефикаснију заштиту и мању потребу за измештањем жртава насиља. С обзиром да је и капацитет смештаја смањен уступањем дела објекта Прихватилишту за жртве трговине људима, дошло је до корекције циљаних вредности.

СОЦИЈАЛНА ЗАШТИТА – **Дотације невладиним организацијама** Одлуком о буџету града Смедерева за 2021. годину („Службени лист града Смедерева", број 18/2020, 5/2021 и 6/2021) планирана су средства у износу од **14.000.000** динара. У периоду јануар-децембар 2021. године утрошена су средства у износу од **13.994.061** динара, односно **99,96%** од годишњег плана по програмској класификацији и програму.

Програмска активност 0003: Дневне услуге у заједници
Одговорно лице: председници хуманитарних организација који су добили средства на конкурсу
Опис програмске активности: Дневне услуге у заједници на територији града Смедерева

Образложење спровођења програмске активности у години извештавања:

ПРОГРАМ 11: **Социјална и дечија заштита**, Програмска активност 0901-0003-Дневне услуге у заједници, функција 090-Социјална заштита некласификована на другом месту, утрошена су средства за следеће намене и то :

- Удружењу параплегичара у износу од 1.016.129 динара,
- Градској организацији глувих и наглувих у износу од 1.057.185 динара,
- Друштву за помоћ МНРО у износу од 913.490 динара,
- Градској организацији савеза слепих Србије у износу од 1.118.768 динара,
- Друштву за церебралну и дечију парализу у износу од 1.067.449 динара,
- Центар за самостални живот особа са инвалидитетом у износу од 1.057.185 динара,
- Друштву за спорт и рекреацију инвалида града у износу од 954.545 динар,
- Удружењу ратних и мирнодопских војних инвалида града у износу од 615.836 динара,
- Организацији особа са ампутираним екстремитетима у износу од 872.434 динара,
- Међуопштинском удружењу дистрофичара у износу од 903.226 динара,
- Градској организацији инвалида рада у износу од 445.674 динара,
- Градској организацији цивилних инвалида рата у износу од 420.821 динара,

- Градском савезу социјално хуманитарних организација у износу од 800.586 динара,
- Удружењу слепих-слабовидних „Свети Вид“ у износу од 841.642 динара,
- Удружењу дистрофичара града Смедерева „Бољи Живот“ у износу од 615.836 динара,
- Удружењу РВИ свих ратова града Смедерева у износу од 441.349 динара,
- Удружењу родитеља и старатеља деце са хендикепом у износу од 307.918 динара и
- Удружењу МС (мултипле склерозе) - платформа Смедерево у износу од 543.988 динара.

ЦИЉ	ИНДИКАТОР	Вредност у базној 2020. години	Циљна вредност у 2021. години	Остварено за 12 месеци у 2021. години
Подстицање развоја разноврсних социјалних и других услуга у заједници	Број удружења/ хуманитарних организација које добијају средства из буџета Града (на основу јавног конкурса)	18	18	18
Извор верификације:	Интерна евиденција			

ЦРВЕНИ КРСТ Одлуком о буџету града Смедерева за 2021. годину („Службени лист града Смедерева“, број 18/2020, 5/2021 и 6/2021) планирана су средства у износу од **1.248.000** динара. У периоду јануар-децембар 2021. године утрошена су средства у износу од **1.247.000** динара, односно **99,92%** од годишњег плана по програмској класификацији и програму:

Програмска активност 0005: Подршка реализацији Програма Црвеног крста
Одговорно лице: секретар Црвеног крста Смедерево Томислав Живановић
Опис програмске активности: Подршка реализацији Програма Црвеног крста на територији града Смедерева

Образложење спровођења програмске активности у години извештавања:

ПРОГРАМ 11: **Социјална и дечја заштита**, Програмска активност 0901-0005-Подршка реализацији Програма Црвеног крста, функција 090-Социјална заштита некласификована на другом месту, утрошена су средства за следеће намене и то за:

- Дотације невладиним организацијама (дотације осталим удружењима грађана) у износу од **1.247.000** динара.

Образложење спровођења програмске активности у првих 12 месеци 2021. години:

Финансијским планом за програмске активности Црвеног крста Смедерево за 2021. годину из буџета града Смедерева издвојено је укупно 1.247.000 динара. Средства су намењена за израду димњака за котао на чврсто гориво у Прихватилишту за одрасла и старија лица Црвеног крста Смедерево у Малој Крсни.

Извршена је демонтажа старог и монтажа новог димњака у Прихватилишту. Наиме, крајем децембра 2020. године замењен је котао у Прихватилишту у Малој Крсни и приликом прикључивања котла на постојећи димњак уочени су недостаци који могу бити решени само набавком новог димњака. С обзиром на неопходност радова и мишљење надзорног органа о стању димњака, Црвени крст је прикупио понуде за извођење радова на реконструкцији димњака котларнице и након окончаног поступка изабран је најповољнији понуђач са којим је закључен уговор дана 12. 1. 2021. године, а потом су извршени сви потребни радови да би котао могао несметано да ради.

СОЦИЈАЛНА ПОМОЋ – ПОДРШКА ДЕЦИ И ПОРОДИЦИ СА ДЕЦОМ Одлуком о буџету града Смедерева за 2021. годину („Службени лист града Смедерева“, број 18/2020, 5/2021 и 6/2021) планирана су средства у износу од **18.500.000** динара. У периоду јануар-децембар 2021. године утрошена су средства у износу од **17.989.999** динара, односно **97,24%** од годишњег плана у оквиру **ПРОГРАМА 11**: Социјална и дечија заштита, програмска активност 0901-0006-Подршка деци и породици са децом, функција 070 - Социјална помоћ угроженом становништву некласификована на другом месту, и то за:

- накнаде из буџета за децу и породицу - финансијска помоћ породиљама у износу од 13.990.000 динара,
- накнаде из буџета за децу и породицу - посебан родитељски додатак у износу од 1.500.000 динара и
- текући трансфери осталим нивоима власти у износу од 2.499.999 динара за исхрану и смештај ученика - бесплатну ужину у Ђачкој кухињи.

Програмска активност 0006: Подршка деци и породици са децом
Одговорно лице: градоначелник града Смедерева
Опис програмске активности: Подршка деци и породици са децом на територији града
Образложење спровођења програмске активности у години извештавања:

СОЦИЈАЛНА ПОМОЋ - ПОДРШКА РАЂАЊУ И РОДИТЕЉСТВУ Одлуком о буџету града Смедерева за 2021. годину („Службени лист града Смедерева“, број 18/2020, 5/2021 и 6/2021) планирана су средства у износу од **8.000.000** динара. У периоду јануар-децембар 2021. године утрошена су средства у износу од **5.975.000** динара, односно **74,69%** од годишњег плана у оквиру **ПРОГРАМА 11**: Социјална и дечија заштита, Програмска класификација 0901-0007-Подршка рађању и родитељству, функција 070 – Социјална помоћ угроженом становништву некласификована на другом месту, и то за:

- накнаде из буџета за децу и породицу - финансијску помоћ трудницама у износу од **5.175.000** динара и
- популациона политика- вантелесна оплодња у износу од 800.000 динара.

Програмска активност 0007: Подршка рађању и родитељству
Одговорно лице: градоначелник града Смедерева
Опис програмске активности: Подршка рађању и родитељству на територији града

СОЦИЈАЛНА ПОМОЋ - ПОДРШКА ОСОБАМА СА ИНВАЛИДИТЕТОМ Одлуком о буџету града Смедерева за 2021. годину („Службени лист града Смедерева“, број 18/2020, 5/2021 и 6/2021) планирана су средства у износу од **1.000.000** динара. У периоду јануар-децембар 2021. године утрошена су средства у износу од **645.081** динар, односно **64,51%** од годишњег плана у оквиру **ПРОГРАМА 11**: Социјална и дечја заштита, Програмска класификација 0901-0008-Подршка особама са инвалидитетом, функција 070 – Социјална помоћ угроженом становништву некласификована на другом месту, и то за:

- накнаду за социјалну заштиту из буџета - превоз социјално хуманитарних организација и удружења грађања у износу од **645.081** динара.

Програмска активност 0008: Подршка особама са инвалидитетом
Одговорно лице: градоначелник града Смедерева
Опис програмске активности: Подршка особама са инвалидитетом на територији града Смедерева

ЦИЉ	ИНДИКАТОР	Вредност у базној 2020. години	Циљна вредност у 2021. години	Остварено за 12 месеци у 2021. години
Социјална помоћ за старије и угрожено становништво	Помоћ опредељена за старије и угрожено становништво - Подршка особама са инвалидитетом пружена по захтевима за обезбеђењем превоза	да	да	да

ПРОГРАМ 11: **Социјална и дечја заштита**, **Програмска активност 7001 - Пројекат „Сервис подршке и услуга у области социјалне заштите за маргинализоване групе грађана са територије града Смедерева“**, функција 090 - Социјална заштита некласификована на другом месту, Одлуком о буџету града Смедерева за 2021. годину („Службени лист града Смедерева“, број 18/2020, 5/2021 и 6/2021) планирана су средства у износу од **34.000.000** динара. У периоду јануар-децембар 2021. године утрошена су у износу од **32.501.261** динара, односно **95,59%** од годишњег плана и то за:

- Центар за самостални живот – Персонална асистенција у износу од 6.975.234 динара,
- ”Дечје срце” – Лични пратилац детета у износу од 13.857.576 динара,
- Друштво за церебралну и дечију парализу – помоћ у кући за једночлана и двочлана старачка домаћинства у износу од 5.846.174 динара,
- Друштво за церебралну и дечију парализу – помоћ у кући за особе са инвалидитетом у износу од 4.800.534 динара и
- Градску организацију глувих и наглувих у износу од 1.021.743 динара.

ПРОГРАМ 11: **Социјална и дечја заштита**, **Програмска активноста 7002 – Пројекат „Обезбеђивање животних услова – социјална заштита угрожених лица (локални акциони план за Роме, Уговори са Комесаријатом за избеглице и миграције Републике Србије и Уговори са другим субјектима за избегла и расељена лица)“**, функција 090 - Социјална заштита некласификована на другом месту, Одлуком о буџету града Смедерева за 2021. годину („Службени лист града Смедерева“, број 18/2020, 5/2021 и 6/2021) планирана су средства у износу од **16.630.000** динара. У периоду јануар-децембар 2021. године утрошена су средства у износу од **7.021.758** динара, односно **42,22%** од годишњег плана и то за:

- Локални акциони план за Роме у износу од 3.000.000 динара,
- Грађевински материјал – нови уговор са Комесаријатом – учешће града у износу од 294.745 динара,
- Грађевински материјал – нови уговор са Комесаријатом – републичка средства у износу од 2.527.013 динара и
- Побољшање услова становања -нови Уговор са комесаријатом- републичка средства у износу од 1.200.000 динара.

Раздео: 4
Корисник: 2 ЈБС – **ЗДРАВСТВЕНА ЗАШТИТА**
- Биланс извршења финансијског плана корисника

Шифра програма	Шифра програмске активности /пројекта	Назив програма / програмске активности / пројекта	Усвојен буџет за 2021. годину	Текући буџет за 2021. годину	Извршење у 2021. години	Проценат извршењау односу на текући буџет
1801		Програм 12: Здравствена заштита	63.337.000	79.237.000	77.821.449	98,21 %
	0001	Функционисање установа примарне здравствене заштите (Апотекарска установа)	337.000	337.000	337.000	100%
	0003	Спровођење активности из области здравља (Дом здравља)	63.000.000	78.900.000	77.484.449	98,21%
		УКУПНО	63.337.000	79.237.000	77.821.449	98,21%

Програм 12: 1801- **ЗДРАВСТВЕНА ЗАШТИТА**
Сектор: Здравствена заштита
Одговорно лице: : вд директора Апотеке Светлана Ботић и вд директора Дома здравља Олгица Обрадовић
Опис програма: Доступност примарне здравствене заштите у складу са националним стандардима

Образложење спровођења програма у години извештавања:

ЗДРАВСТВЕНА ЗАШТИТА-АПОТЕКАРСКА УСТАНОВА, Одлуком о буџету града Смедерева за 2021. годину („Службени лист града Смедерева“, 18/2020, 5/2021 и 6/2021) планирана су средства у износу од **337.000** динара. У периоду јануар-децембар 2021. године утрошена су средства у износу од **337.000** динара, односно **100%** од годишњег плана по следећој програмској класификацији и програму.

Програмска активност 0001: Функционисање установа примарне здравствене заштите
Одговорно лице: вд директора Апотекарске установе Светлана Ботић

Опис програмске активности: Функционисање установа примарне здравствене заштите на територији града Смедерева

Образложење спровођења програмске активности у години извештавања:

ПРОГРАМ 12: Здравствена заштита, Програмска активност 1801-0001 Функционисање установа примарне здравствене заштите, функција 760 – Здравство некласификовано на другом месту, у наведеном периоду утрошена су средства за следеће намене за :

- текуће дотације организацијама за обавезно социјално осигурање (текуће поправке и одржавање зграда и објеката) у износу од **337.000** динара.

Образложење спровођења програмске активности за 12 месеци 2021. године:

Пандемија корона вируса пореметила је планове Апотекарске установе Смедерево који су се односили на проширење мреже апотека, циљна вредност покривености територије града Апотекарским јединицама за 2021. годину износи 22. Повећан број запослених на боловању услед Covid-19, као и одлазак два магистра фармације у старосну пензију отежао је организацију рада. У постојећим условима одустало се од отварања још једног објекта, остварена вредност за период 01.01.-31.12.2021. године број покривености територије града Апотекарским јединицама износи 21.

У Апотекарској установи Смедерево велики број послова који су различити по обиму сложености, одговорности и потребном времену за њихово обављање, захтева рационално односно оптимално упошљавање броја извршиоца одговарајуће стуктуре и квалификације. Као мера побољшања организације рада извршена је прерасподела обавеза запослених. Циљна вредност за 2021.годину је 29 дипломираних фармацеута, за период 01.01.-31.12.2021. године број дипломираних фармацеута износи 27, разлог за смањење представља одлазак два магистра фармације у старосну пензију.

У циљу сталног унапређења квалитета услуга у Апотекарској установи Смедерево спроводе се континуиране едукације. Циљеви стручног усавршавања су повећање радне успешности, стицање знања, праћење нових технологија и избегавање застаревања знања, едукације се одржавају ради прикупљања бодова за обнављање лиценци за рад. Један од предмета побољшања фармацеутских услуга је и информисање пацијената о актуелној терапији. Курсеви и континуиране едукације за дипломиране фармацеуте су се у периоду јануар-децембар 2021. године webinaricy одржавали онлајн једном до два пута месечно.

Остварена вредност у пероиоду 01.01.-31.12.2021. години износи 35, односно неки магистри фармације су присуствовали на више од једне онлајн едукација. Циљна вредност за 2021. годину износи 29 дипломираних фармацеута који похађају стручна предавања и курсеве континуиране едукације.

ЦИЉЕВИ	ИНДИКАТОРИ	Вредност у базној 2020. години	Циљна вредност у 2021. години	Остварено за 12 месеци у 2021. години
Унапређивање квалитета снабдевања становништва лековима, медицинским средствима и фармацеутским услугама	1. Покривеност територије града Апотекарскимјединицама	21	21	21
	2.Број дипломираних фармацеута	28	29	27
	3. Број дипломираних фармацеута који похађају стручна предавања и курсеве континуиране едукације	28	29	35
Извор верификације: Годишњи план рада Апотекарске установе Смедерево				

Програмска активност 0003: Спровођење активности из области друштвене бриге за јавно здравље
Одговорно лице: вд директора Дома здравља Олгица Обрадовић
Опис програмске активности: Спровођење активности из области друштвене бриге за јавно здравље на територији града Смедерева

Образложење спровођења програмске активности у години извештавања:

ПРОГРАМ 12: **Здравствена заштита**, Програмска активност 1801-0002 – Мртвозорство, функција 721-Опште медицинске услуге, економска класификација 424-Специјализоване услуге позиција 230 - реализована су средства у износу од **1.007.786** динара, на основу Уговора о стручном утврђивању времена и узрока смрти и издавању потврда о смрти за лица умрла ван здравствене установе, закљученим са Дом здравља „Смедерево“ Смедерево, број 400-882/2021-08 од 03.02.2021. године.

ЗДРАВСТВЕНА ЗАШТИТА - ДОМ ЗДРАВЉА, Одлуком о буџету града Смедерева за 2021. годину („Службени лист града Смедерева“, број 18/2020, 5/2021 и 6/2021) планирана су средства у износу од **78.900.000** динара. У периоду јануар-децембар 2021. године утрошена су средства у износу од **77.484.449** динара, односно **98,21%** од годишњег плана по следећој програмској класификацији и програму.

ПРОГРАМ 12: Здравствена заштита, Програмска активност 1801-0003 Спровођење активности из области друштвене бриге за јавно здравље, функција 720 – Ванболничке услуге, у наведеном периоду утрошена су средства за следеће намене и то за:

- плате, додатке и надокнаде запослених (зараде) у износу од 53.747.536 динара,
- социјалне доприносе на терет послодавца у износу од 8.949.464 динара (за допринос за пензијско и инвалидско осигурање 6.181.312 динара и за допринос за здравствено осигурање 2.768.152 динара),
- остале медицинске услуге у износу од 987.687 динара,
- остале услуге и материјали за текуће поправке и одржавање зграда у износу од 619.680 динара,
- новчане казне и пенали по решењу судова у износу од 6.129.952 динара,
- замена столарије у износу од 500.000 динара,
- опрема за саобраћај – аутомобили у износу од 4.998.500 динара,
- рачунарска опрема у износу од 200.000 динара,
- медицинска опрема у износу од 998.830 динара и
- непокретна монтирана опрема у износу од 352.800 динара,

ЦИЉЕВИ	ИНДИКАТОРИ	Вредност у базној 2020. години	Циљна вредност у 2021. години	Остварено за 12 месеци у 2021. години
1. Унапређење здравља становништва	**1**. Број здравствених радника финансираних из буџета града	45	60	39
	2. Број лекара финансираних из буџета града	23	30	19
2. Стварање услова за очување и унапређење здравља становништва	Проценат реализованих у односу на планиране посебне програме и пројекте из области јавног здравља	100 %	100 %	100%
3.Унапређење доступности и правичности здравствене заштите (ПЗЗ)	Број објеката здравствених установа са адекватним приступом за ОСИ у односу на укупан број објеката здравствених установа	10	11	10

Образложење спровођења програмске активности у 2021. години

У 2021. години Дом здравља „Смедерево“ наставља са својим првенствено превентивним активностима као и са куративним лечењем. Корисницима наших услуга пружили су све Законом и другим актима прописане здравствене услуге којима су исте потребне.

Имајући у виду да здравље има изузетно важан утицај на способност људи да живе и раде свакодневно, на допринос друштвеном и економском развоју као и да је право на здравствену заштиту једно од основних људских права, планирају да овај свој задатак испунимо.

У складу са проглашеном епидемиолошком ситуацијом COVID-19, Дом здравља наставља свој рад са пацијентима по Алгоритмима ЗЗЈЗ и упутствима Института за јавно здравље „Милан Јовановић Батут“ и Кризног штаба.

Ковид амбуланта ДЗ „Смедерево“ у периоду I-XII 2021 години одрадила је 59.597 прегледа.

Дом здравља „Смедерево“ је због новонастале ситуације проглашења пандемије COVID-19, поступајући по препорукама Кризног штаба и Завода за јавно здравље, увео нове услуге узимања материјала (назофарингеални брис), у циљу доказивања вирусног АнСАРС-ЦоВ-2 (Допуна Плана рада за 2020 годину предметним услугама на основу Правилника „Службени гласник РС 145/20“ од 03.12.2020. године који је ступио на снагу 04.12.2020 године), којим су услуге које ДЗ Смедерево пружа својим осигураницима проширене. Услуге узимања материјала за анализу и тестирање у оквиру Ковид амбуланте за овај годишњи период износе 32.244 услуге.

Дом здравља „Смедерево“ својим радом настоји да успешно спроводи вакцинацију као најбољу превентивну меру заустављања ширења вируса COVID-19 и ради на промоцији вакцинације као мере у очувању и заштити здравља и живота грађана, обилазећи и сеоска домаћинства, непокретне пацијенте и све заинтересоване сугрђане којима је омогућено да вакцину приме.

У посматраном периоду дато је 99.136 доза вакцине и даље настављају са вакцинацијом све док се не вакцинише довољан број људи и не створи колективни имунитет, након чега ће бити могућ повратак на начин живота пре пандемије.

У току 2021. године Служба здравствене заштите жена је успешно завршила „ГРАНТ“ пројекат Министарства здравља у коме је учествовала и захваљујући коме је успела да купи два колпоскопа неопходна за рад. Такође је овим пројектом успешно спроведен превентивни рад скрининга на карцином грлића материце код Ромске популације, и поред проглашења ситуације пандемије.

У току целе 2021. године радили су на оснаживању превентивног рада, подизању свести о здрављу, здравствено промотивне кампање, унапређење континуираног здравствено-васпитног рада, учешћу у пројектима за борбу против малигних болести, јачање сарадње са школама и вртићима, а све у циљу одржавања предавања о здрављу. Такође смо радили на приближавању лекара становништву и развој приступачне и квалитетне здравствене заштите.

Из буџета града Смедерева финансирано је просечно месечно 53 радника, од тога 21 лекар, 26 медицинских техничара, 2 медицинска сарадника и 4 немедицинска радника.

Број посета лекару је био у насталом периоду изнад прописане норме. Обим посла је повећан и због спречавања ширења као и лечења од последица вируса Ковид 19.

ПРОГРАМ 13: Развој културе и информисања
Програмска активност 0002: Јачање културне продукције и уметничког стваралаштва
Одговорно лице: представници субјеката у култури добијених средстава на конкурсу
Опис програмске активности: Јачање културне продукције и уметничког стваралаштва у граду Смедереву

Образложење спровођења програмске активности у години извештавања:

ПРОГРАМ 13: **Развој културе и информисања**, **Програмска активност 1201-0002 – Јачање културне продукције и уметничког стваралаштва**, функција 820 –Услуге културе. Одлуком о буџету града Смедерева за 2021. годину („Службени лист града Смедерева“, број 18/2020, 5/2021 и 6/2021) планирана су средства у износу од **11.000.000** динара. У периоду јануар-децембар 2021. године утрошена су средства у укупном износу од **10.947.170** динара , за следеће области:

У области уметничке игре – класичан балет, народна игра, савремена игра, пренета су средства у укупном износу од 4.825.000 динара, и то следећим субјектима у култури:

1. Српско-грчком културно-уметничком друштву "Кантакузина" Смедерево за реализацију пројекта у култури Културне активности српско- грчког КУД "Кантакузина Смедерево" за 2021. годину- Дечији михајловачки Васкршњи фестивал, у износу од **200.000** динара;
2. Културном уметничком друштву Осмех Удовице за реализацију пројекта у култури Активности Културно уметничког друштва, у циљу едукације младих о важности традиције, **у** износу од **330.000** динара;
3. Културном уметничком друштву "Липе" Липе за реализацију пројекта у култури Манифестација- гостовање у Италији, у износу од **360.000** динара;
4. Културном уметничком друштву Петријево за реализацију пројекта у култури Редовне делатности- концерти Друштва, у износу од **260.000** динара;
5. Културном уметничком друштву Вељко Дугошевић из Мале Крсне за реализацију пројекта у култури Редовне активности Културно уметничког друштва Вељко Дугошевић из Мале Крсне, у циљу едукације младих, у износу од **290.000** динара;
6. Културном уметничком друштву Михајловац за реализацију пројекта у култури Активности Културно уметничког друштва Михајловац- 2021, у циљу очувања традиције, у износу од **350.000** динара;
7. Културном уметничком друштву "Жика Лазић" Лугавчина за реализацију пројекта у култури Манифестација "Лугавачке летње ноћи", у износу од **360.000** динара**;**
8. Културном уметничком друштву Мало Орашје за реализацију пројекта у култури Редовне делатности КУД-а- Манифестације, у циљу едукације младих о значају тредиције**,** у износу од **260.000** динара;
9. Културном уметничком друштву Врановo за реализацију пројекта у култури Редовне активности Културно уметничког друштва- Манифестације, у циљу чувања народне традиције и обичаја и представљања овог Друштва, **у** износу од **330.000** динара**;**
10. Културно уметничког друштва "Бранислав Нушић" Скобаљ за реализацију пројекта у култури Манифестације 2021*,* у циљу афирмације културног стваралаштва сеоских средина, **у** износу од **220.000** динара;
11. Културно-уметничког друштва "Ратко Матић- Рале"Сараорци, за реализацију пројекта у култури Очување народне традиције игара и обичаја, у циљу неговања и развијања народне традиције, обичаја и игара**,** у износу од **300.000** динара*;*

12. "Културном уметничком друштву Добри До" за реализацију пројекта у култури Редовне активности Културно уметничког друштва- Манифестација Удружења, у износу од **130.000** динара;

13. Културном уметничком друштву Луњевац за реализацију пројекта у култури Манифестација "Луњевачко прело 2021**",** у износу од **105.000** динара;

14. Културном уметничком друштву "Радинац" из Радинца за реализацију пројекта у култури Очување народне традиције и обичаја села- Фолклор, у износу од **290.000** динара;

15. Културном уметничком друштву Врбовачки опанак за реализацију пројекта у култури "Врбовачки опанак за 2021. годину и манифестације**",** у износу од **270.000** динара;

16. Културном уметничком друштву "Вук Караџић" Осипаоница за реализацију пројекта у култури Културне активности Културно уметничког друштва "Вук Караџић" Осипаоница за 2021. годину, у циљу афирмације и очувања културног стваралаштва у сеоској средини као и очување традиционалног пријатељства са културним удружењима, у износу од **360.000** динара;

17. Друштву за чување и неговање народне терадиције "Коларац" Колари за реализацију пројекта у култури Неговање народне традиције, у циљу представљања кореографија и овог Друштва, **у** износу од **360.000** динара;

18. Културном уметничком друштву "Деспот Ђурађ**"** из Раље за реализацију пројекта у култури Културне активности Културно уметничког друштва "Деспот Ђурађ" из Раље за 2021. годину**,** у износу од **50.000** динара.

У области осталих извођења културних програма и културних садржаја пренета су средства у укупном износу од 2.547.169,81 динара, и то следећим субјектима у култури:

1. Удружењу српско-грчког пријатељства "Кантакузина" за Подунавски округ,Смедерево за реализацију пројекта у култури "Активности жена удружења СГП "Кантакузина" Смедерево за 2021. годину, у циљу афирмације кутрурног стваралаштва", у износу од **50.000** динара;

2. Регионалном центру за таленте и развој деце Смедерево за реализацију пројекта у култури "Седма конференција ђачких парламената централне Србије", у циљу унапређења културе изражавања, слободе мишљења и развоја демократке мисли код ученика и деце**,** у износу од **47.169,81** динара;

3. Регионалном центру за таленте и развој деце Смедерево за реализацију пројекта у култури Развој еколошке културе младих, у циљу развијања еколошке културе кроз предавања радионице и завршни квиз, **у** износу од **50.000** динара;

4. Удружењу жена Невен Мало Орашје за реализацију пројекта у култури Редовне делатности Удружења- Манифестације Удружења, у циљу очувања културе и традиције села, у износу од **100.000** динара;

5. Удружењу жена "Свети Трифун" Сараорци за реализацију пројекта у култури Редовне активности удружења- Манифестација и гостовања, у износу од **100.000** динара;

6. Удружењу жена "Ландолка" из Ландола за реализацију пројекта у култури Редовне делатности Удружења- Манифестације Удружења, у циљу презентације овог Удружења, у износу од **100.000** динара;

7. Удружењу жена "Карађорђев дуд" Смедерево за реализацију пројекта у култури "Редовне активности удружења у 2021. години"- Манифестација Удружења, у циљу чувања народне традиције, у износу од **100.000** динара;

8. Секцији жена "Скобаљ" за реализацију пројекта у култури "Едукативна радионица за очување традиције ручних радова, традиционалних јела, сувенира и редовне активности ", у циљу, у износу од **100.000** динара**;**

9. Удружењу "Коло Српских сестара" Смедерево за реализацију пројекта у култури Редовне активности Удружења за 2021. годину, у износу од **100.000** динара;

10. Удружењу грађана за развој Врбовца за реализацију пројекта у култури Редовне делатности Удружења- Манифестације Удружења, у циљу едукацијемладих о значају и неговању народне традиције и обичаја, у износу од **100.000** динара;

11. Удружењу жена Коларац за реализацију пројекта у култури Редовне активности Удружења-Смотра "Коларчеви дани", у циљу чувања народне традиције, у износу од **100.000** динара;

12. Удружењу жена "ЈАБУКА" Удовице за реализацију пројекта у култури Редовне активности Удружења у току 2021. години, у циљу очувања српских обичаја и традиције, укључивање омладине и деце у очувању традиције, у износу од **100.000** динара;

13. Удружењу жена "Царина" Смедерево за реализацију пројекта у култури Активности Удружења- Манифестације Удружења, у циљу презентације овог Удружења и едукације младих, у износу од **100.000** динара;

14. Удружењу произвођача и љубитеља цвећа "Смедеревски ђурђевак " за реализацију пројекта у култури редовне активности удружења, у циљу презентације града Смедерева, у износу од **100.000** динара;

15. Удружењу жена "Младост" Враново за реализацију пројекта у култури "Редовне активности удружења- Манифестација Удружења, у циљу едукације младих о важности народне традиције и обичаја, у износу од **100.000** динара;

16. Удружењу жена "Липе" за реализацију пројекта у култури Редовне делатности Удружења- Манифестација Удружења, у циљу представљања овог Удружења и афирмације младих о значају традиције, у износу од **100.000** динара;

17. Удружењу жена "Село весело" Водањ за реализацију пројекта у култури Редовне делатности Удружења- Манифестација "Јесен у Шумадији у Водњу", у циљу очувања културе и традиције села, у износу од **100.000** динара;

18. Удружењу жена Петријево за реализацију пројекта у култури Редовне делатности Удружења- Манифестација Удружења жена Петријево, у циљу очувања културе и традиције села, у износу од **100.000** динара,

19. Удружењу жена "Лештар" Смедерево за реализацију пројекта у култури Редовне делатности Удружења у 2021. години- Манифестација Удружења, у циљу афирмације овог Удружења, у износу од **100.000** динара;

20. Удружењу жена "Прело" Лугавчина за реализацију пројекта у култури Едукативна радионица за очување народних обичаја и културе, у циљу едукације и очувања народне традиције, посебно у поморавском крају, у износу од **100.000** динара;

21. Удружењу жена "Извор" Мала Крсна за реализацију пројекта у култури Едукативна радионица за очување традиције ручних радова и традиционалних јела и сувенира и редовне активности удружења, у циљу очувања традиције, у износу од **100.000** динара;

22. Удружењу жена Луњевац за реализацију пројекта у култури Редовне активности удружења- Традиционалне манифестације, у циљу едукације и неговања народних обичаја, у износу од **100.000** динара;

23. Удружењу жена "СРМА" за реализацију пројекта у култури Редовне делатности Удружења- Манифестације, у циљу афирмације и едукације младих, у износу од **100.000** динара;

24. Удружењу жена Добри До за реализацију пројекта у култури Редовне активности Удружења за 2021. годину- Манифестација у селу, у циљу очувања традиције, у износу од **100.000** динара;

25. Удружењу жена "Радинчанка" Радинац за реализацију пројекта у култури "Редовне активности удружења- Манифестације, у циљу чувања народне традиције, у износу од **100.000** динара;

26. Удружењу "Моравски бисери" Осипаоница за реализацију пројекта у култури Редовне активности Удружења, кроз реализацију манифестација у циљу очувања и заштите српског изворног стваралаштва и националног идентитета, у износу од **100.000** динара;

27. Удружења Михајловац из Михајловца за реализацију пројекта у култури "Чувајмо традицију", у циљу промовисања изворног народног стваралаштва и и обичаја, у износу од **100.000** динара.

У области филмске уметности и осталог аудио-визуелног стваралаштва пренета су средства у укупном износу од 100.000 динара, и то следећем субјекту у култури:

1. Удружењу Абреакција Смедерево за реализацију пројекта у култури Светла, тон, камера, акција - Филмске радионице у Смедереву, у циљу подизања свести о значају филма и културе, у износу од **100.000** динара.

У области књижевности у укупном износу од 2.325.000 динара пренета су средства и то за следећим субјекима у култури:

1. Удружењу "Смедеревски војвода Вуле Илић Коларац Смедерево за реализацију пројекта у култури издавање Монографије "Бог са неба силази војвода Вуле крилати", чији је аутор др Драган Илић, у износу од **50.000** динара;

2. Уметничком клубу Расковник за реализацију пројекта у култури издавње књиге ДИПТИХ: Збирка приповедака "Благовести " и Збирка песама "Благовести", чији је аутор Љиљана З. Терентић, у износу од **50.000** динара;

3. Предузећу Арка за увоз и извоз, трговину на велико и мало, издавачку делатност и услуге у промету за реализацију пројекта у култури издавање књиге "Кључаоница", чији је аутор Ристо Василевски, у износу од **50.000** динара;

4. Међународном фестивалу поезије "Смедеревска песничка јесен" за реализацију пројекта у култури 52. Међународни фестивала поезије Смедеревска песничка јесен**,** у износу од **1.900.000** динара;

5. Александри Љубисављевић за реализацију пројекта у култури издавање књиге Кафа са Кафком (збирка песама), чији је аутор, а коју ће издати Међународни фестивала поезије "Смедеревска песничка јесен", у износу од **50.000** динара;

6. Јасминки Надашкић Ђорђевић за реализацију пројекта у култури издавање књиге Збирка поезије "Трава и небо", чији је аутор, а коју ће издати Народна библиотека Смедерево, у износу од **50.000** динара;

7. Вери Хорват за реализацију пројекта у култури издавање књиге Збирка поезије "Будвански акварел" чији је аутор, а коју ће издати Народна библиотека Смедерево, у износу од **75.000** динара;

8. Позоришту Патос за реализацију пројекта у култури издавање књиге Од приче до текста-збирка драмских текстова за децу и младе чији су аутори др Сунчица Милосављевић, Ивана Стевовић, Милана Матејић и Сања Крсмановић Тасић, у износу од **50.000** динара и

9. Николи Тасић за реализацију пројекта у култури издавање књиге Смедеревски спортски риболовци- Пецароши, чији је аутор, а коју ће издати Привредно друштво Штампарија NEWPRESS у износу од **50.000** динара.

У области музике у укупном износу од 900.000 динара пренета су средства и то следећим субјектима у култури:

1. Удружењу љубитеља уметничког стваралаштва за реализацију пројекта у култури Фестивал музике града Смедерева 2021, у износу од **150.000** динара;

2. Певачком друштву Градски женски хор "Кир Стефан Србин" за реализацију пројекта у култури концерта "Смедерево у свету и свет у Смедереву», у циљу реализације концертних наступа, у износу од **250.000** динара;

3. Удружењу "Моравска тамбура" за реализацију пројекта у култури Очување традиције свирања на тамбури, у циљу неговања и развијања народне традиције и традиције свирања тамбуре,

у износу од **300.000** динара;

4. Удружење Музикодром за реализацију пројекта у култури Јесен која добро звучи, у циљу упознавања деце са музичким инструментима кроз радионице**,** у износу од **100.000** динара

5. Удружењу музичких уметника Оркестар Светост за реализацију пројекта у култури Концерт "Жене у класичној музици**",** у износу од **50.000** динара;

6. Удружењу музичких уметника Оркестар Светолост за реализацију пројекта у култури Фестивал класичне музике "ФОРК", у износу од **50.000** динара;

У области позоришне уметности пренета су средства у укупном износу од 250.000 динара, и то за следеће субјекате у култури:

1. Удружењу грађана "Црвени цвет" Смедерево за реализацију пројекта ″Драмски едукативни студио"**,** у циљу промоције, унапређења и развоја грађанског друштва, који се постижу кроз активности у драмским, музичким и плесним радионицама**,** у износу од **50.000** динара;

2. Удружењу Абреакција Смедерево за реализацију пројекта у култури Венерина оса -20+ година касније (I фаза реализације), у циљу унапређења разноликости културних садржаја Града Смедерева кроз представу, у износу од **100.000** динара.

3. Позоришту Патос за реализацију пројекта Позоришна сезона 2021, у циљу обогаћења позоришне понуде за децу и представљање рада позоришта најширој јавности, у износу од **100.000** динара.

ПРОГРАМ 13: **Развој културе и информисања,** програмска активност 0002- Јачање културне продукције и уметничког стваралаштва, функција 820-Услуге културе, позиција 233.1, економска класификација 463- Трансфери осталим нивоима власти планирана су средства у износу од **3.725.725** динара а извршена су средства у укупном износу од **3.725.724** динара извршење 100%. Поменути износ односи се на повраћај средстава буџету Републике Србије за неутрошена средства из предходне године за пројекте који су се реализовали преко индиректних корисника из области културе (Регионални завод за заштиту споменика културе Смедерево износ од 3.624.816,48 динара и народна библиотека Смедерево износ од 100.908 динара).

ПРОГРАМ 13: Развој културе и информисања
Програмска активност 0004: Остваривање и унапређење јавног интереса у области јавног информисања
Одговорно лице: Одговорна лица субјеката/медија која су добила средства на конкурсу за пројектно суфинансирање у области информисања
Опис програмске активности: Остваривање и унапређење јавног интереса у области јавног информисања у граду Смедереву

Образложење спровођења програмске активности у години извештавања:

ПРОГРАМ 13: **Развој културе и информисања**, **Програмска активност 1201-0004 - Остваривање и унапређење јавног интереса у области јавног информисања**, функција 830 – Услуге емитовања и штампања Одлуком о буџету града Смедерева за 2021. годину („Службени лист града Смедерева“, број 18/2020, 5/2021 и 6/2021) планирана су средства у износу од **29.400.000** динара. У периоду јануар-децембар 2021. године утрошена су средства у укупном износу од **29.249.889** динара, односно **99,49%** од годишњег плана и то за:

- Друштво са ограниченом одрговорношћу Energy save Вршац у износу од 1.950.000 динара,

- Слађана Црномарковић ПР Агенција за консалтинг и менаџмент остало образовање Паланка инфо Смедеревска Паланка у износу од 800.000 динара,
- Предузеће за радиодифузију и телекомуникацију Бус друштво са ограниченом одговорношћу Ковин у износу од 1.270.000 динара,
- Удружење Инфо центар „Печат правде“ у износу од 850.000 динара,
- Слободан Косановић Пр производња кинематографских дела аудио-визуелних производа и телевизијског програма Explore media Београд у износу од 500.000 динара,
- Новинско издавачко друштво са ограниченом одговорношћу Наш глас Смедерево у износу од 3.200.000 динара,
- Привредно друштво Радио телевизија Јасеница д.о.о. Смедеревска Паланка у износу од 3.500.000 дианра,
- СД новине д.о.о. Смедерево у износу од 3.650.000 динара,
- Радио Lux д.о.о. Смедерево у износу од 550.000 динара,
- Adria media group д.о.о. Београд (Стари град) у износу од 1.000.000 динара,
- Удружење за промовисање слободе изражавања – Подунавска иницијатива у износу од 849.889 динара,
- Привредно друштво за рекламу и пропаганду Respect Media д.о.о. Смедерево у износу од 350.000 динара,
- Друштво за радио и телевизијске активности Kopernikus cable network друштво са ограниченом одговорношћу Ниш у износу од 2.250.000 динара,
- Снежана Стојковић Пр Веб портал Роминк Смедерево у износу од 180.000 динара,
- Горан Манојловић Пр Фото видео студио ГЛО Смедеревска Паланка у износу од 1.950.000 динара,
- Информативно предузеће Реч Поморавља д.о.о., Велика Плана у износу од 2.950.000 динара,
- Савез Срба из региона у износу од 100.000 динара,
- Positive production д.о.о. Београд у износу од 500.000 динара и
- Драган Голубовић Пр Интернет портали Пулс Шумадије Смедеревска Паланка у износу од 1.600.000 динара.
- **Посебна давања**
- Друштво са ограниченом одрговорношћу Energy save Вршац у износу од 1.250.000 динара.

Раздео: 14
Корисник: **РАЗВОЈ СПОРТА И ОМЛАДИНЕ**
Биланс извршења финансијског плана корисника

Шифра програма	Шифра програмске активности /пројекта	Назив програма / програмске активности / пројекта	Усвојен буџет за 2021. годину	Текући буџет за 2021. годину	Извршење у 2021. години	Проценат извршењау односу на текући буџет
2003		Програм 14: РАЗВОЈ СПОРТА И ОМЛАДИНЕ	225.501.000	233.101.000	232.783.993	99,86 %
	0001	Програмска активност : Подршка локалним спортским организацијама, удружењима и савезима	210.000.000	210.000.000	209.799.999	99,90 %
	0004	Програмска активност : Функционисање локалних спортских установа	15.001.000	23.001.000	22.983.994	99,93%

	0005	Програмска активност : Спровођење омладинске политике	500.000	100.000	-	-
		УКУПНО	225.501.000	233.101.000	232.783.993	99,86 %

Програм 14: 1301- **РАЗВОЈ СПОРТА И ОМЛАДИНЕ**
Сектор: спорт и омладина
Одговорно лице: градоначелник града Смедерева, вд директор Спортског центра Бранислав Вучковић
Опис програма: Обезбеђивање приступа спорту и подршка пројектима везаним за развој спорта

Образложење спровођења програма у години извештавања:

ПРОГРАМ 14: РАЗВОЈ СПОРТА И ОМЛАДИНЕ Програмска активност 1301-0001- **Подршка локалним спортским организацијама, удружењима и савезима**, функција 810 – Услуге рекреације и спорта Одлуком о буџету града Смедерева за 2021. годину („Службени лист града Смедерева“, број 18/2020,5/2021 и 6/2021) планирана су средства у износу од **210.000.000** динара. У периоду јануар-децембар 2021. године утрошена су средства у укупном износу од **209.799.999** динара, односно **99,90%** од годишњег плана и то за:

- Градски фудбалски савез „Смедерево“ у износу од 7.100.000 динара,
- Стрељачки савез „Смедерево“ у износу од 150.000 динара,
- Веслачки клуб „Смедерево“ у износу од 4.000.000 динара,
- Кошаркашки клуб „Смедерево 1953” у износу од 2.100.000 динара,
- Клуб Малог Фудбала „Смедерево” у износу од 7.000.000 динара,
- Одбојкашки клуб „Смедерево Царина” у износу од 2.000.000 динара,
- Женски одбојкашки клуб „Смедерево“ у износу од 7.900.000 динара,
- Рукометни клуб „Смедерево“ у износу од 7.900.000 динара,
- Фудбалски клуб „Смедерево 1924“ Смедерево у износу од 31.000.000 динара,
- Атлетски клуб „Смедерево“ у износу од 800.000 динара,
- Рукометни клуб „Млади радник” Радинац у износу од 4.000.000 динара,
- Бокс клуб „Деспот СД“ у износу од 1.000.000 динара,
- Савез спортова Смедерево у износу од 7.250.000 динара,
- Савез за школски спорт у износу од 8.000.000 динара,
- Рвачки клуб „Смедерево“ у износу од 500.000 динара,
- Одбојкашки клуб „Техничар” Смедерево у износу од 750.000 динара,
- Кик бокс клуб „СД Комбат – Кик бокс” Смедерево у износу од 2.700.000 динара,
- Соколско друштво „Смедерево“ у износу од 300.000 динара,
- Спортско удружење куглаша „Тврђава“ у износу од 375.000 динара,
- Стонотениски клуб „Будућност” Мала Крсна у износу од 350.000 динара,
- Боди билдинг и фитнес клуб „Железничар“ у износу од 200.000 динара,
- Карате клуб „Јединство-СД“ у износу од 1.100.000 динара,
- Спортско кошаркашко удружење „Металац“ у износу од 1.300.000 динара,
- Спортско кошаркашко удружење „Смедеревац“ у износу од 1.300.000 динара,
- Женски одбојкашки клуб „Царина“ у износу од 300.000 динара,
- Бразилско Џиу Џицу удружење „Мата Леао“ у износу од 150.000 динара,

- Стрељачко стреличарски клуб особа са инвалидитетом „Деспот Ђурађ Бранковић“ у износу од 500.000 динара,
- Једриличарски клуб „Смедерево“ у износу од 500.000 динара,
- Спортско удружење глувих и наглувих „ Деспоти“ у износу од 350.000 динара,
- Одбојкашки клуб „Тврђава“ у износу од 500.000 динара,
- Стрељачки клуб „Херој Срба” у износу од 400.000 динара,
- Аикидо клуб Рјонен у износу од 200.000 динара,
- Карате клуб „Викторис СД“ у износу од 400.000 динара,
- Клуб спортских риболоваца „Језава“ у износу од 150.000 динара,
- Спортско удружење џиу џице и миксованих борилачких вештина „Секутор Сд тим“ у износу од 190.000 динара,
- Кошаркашки клуб „Школа кошарке Царина” Смедерево у износу од 1.400.000 динара,
- Карате Клуб "СД КОМБАТ-карате" у износу од 1.350.000 динара,
- Удружење спортских риболоваца "Смедеревац" у износу од 170.000 динара,
- Кјокушинкаи клуб "СД КОМБАТ-КЈОКУШИНКАИ" у износу од 1.250.000 динара,
- Планинарски спортски клуб "Челик" у износу од 600.000 динара,
- Џудо клуб "Младост Царина" у износу од 1.100.000 динара,
- Стонотениски клуб "Смедерево" Смедерево у износу од 600.000 динара,
- Стрељачка дружина "Смедерево" у износу од 1.200.000 динара,
- Кошаркашки клуб “ДЕСПОТ“у износу од 500.000 динара,
- Боксерски клуб "Смедерево" Смедерево у износу од 400.000 динара,
- Тениски клуб "ГЕМ" у износу од 150.000 динара,
- Боксерски клуб "Смедеревац" у износу од 1.900.000 динара,
- Бродарски клуб Металац у износу од 400.000 динара,
- Спортско риболовни клуб "Језава" у износу од 1.000.000 динара,
- Рукометни клуб "Осипаоница" у износу од 250.000 динара,
- Друштво за спорт и рекреацију инвалида града Смедерева у износу од 350.000 динара,
- Стонотениски инвалидски клуб Смедерево у износу од 350.000 динара,
- Куглашки клуб "Смедерево 1959" у износу од 375.000 динара,
- Карате Клуб "Смедеревац" у износу од 1.400.000 динара,
- Теквондо клуб "Кошава" у износу од 200.000 динара,
- Стрељачки клуб особа са инвалидитетом "R50" у износу од 350.000 динара,
- Теквондо Спортско удружење "Црвена Звезда Смедерево" у износу од 150.000 динара,
- Стонотениски клуб "Ђурђев град" у износу од 400.000 динара,
- Џудо клуб "Царина" у износу од 1.200.000 динара,
- Смедеревски шаховски клуб у износу од 300.000 динара,
- Планинарски клуб Медицинар у износу од 150.000 динара,
- Фудбалски клуб "Соко 2015" у износу од 1.600.000 динара,
- Фудбалски клуб "Слобода" Липе у износу од 5.900.000 динара,
- Спортско фудбалско удружење "Стари храст 2018" у износу од 270.000 динара,
- Фудбалски клуб "Луњевац" у износу од 270.000 динара,
- Фудбалски клуб "САСК" у износу од 700.000 динара,
- Омладински фудбалски клуб "Славија" у износу од 270.000 динара,
- Фудбалски клуб "Будућност" Мала Крсна у износу од 700.000 динара,
- Фудбалски клуб "Пролетер 1947" у износу од 270.000 динара,
- Фудбалски клуб "Петријевац" у износу од 270.000 динара,
- Фудбалски клуб "БОРАЦ 1932" у износу од 6.900.000 динара,
- Фудбалски клуб "Врбовац" у износу од 270.000 динара,
- Фудбалски клуб "Ландол" у износу од 270.000 динара,
- Фудбалски клуб "Подунавац" у износу од 700.000 динара,
- Фудбалски клуб "Пролетер Михајловац" у износу од 12.999.999 динара,
- Фудбалски клуб "Слога" у износу од 700.000 динара,

- Фудбалски клуб "Скобаљ" у износу од 270.000 динара,
- Фудбалски клуб "Омладинац" Сеоне у износу од 270.000 динара,
- Фудбалски клуб "Језава" у износу од 270.000 динара,
- Фудбалски клуб "Бадљевица" у износу од 270.000 динара,
- Фудбалски клуб "Црвена Звезда" Суводол у износу од 700.000 динара,
- Омладински фудбалски клуб "Осипаоница" у износу од 700.000 динара,
- Фудбалски клуб "Цепелин 026" у износу од 1.350.000 динара,
- Фудбалски клуб "Петлић СД 2006" у износу од 1.900.000 динара,
- Фудбалски клуб "Млади радник 1940" у износу од 700.000 динара,
- Фудбалски клуб "Вучак" Вучак у износу од 270.000 динара,
- Женски кошаркашки клуб „Смедерево“ у износу од 500.000 динара,
- Спортско удружење ММА борилачког спорта „Фанатик“ у износу од 300.000 динара,
- Клуб борилачких спортова „Смедерево“ у износу од 100.000 динара и
- Џудо клуб „Безбедност“ Смедерево у износу од 100.000 динара .

Посебна давања:

- Савез спортова Смедерево у износу од 1.000.000 динара,
- Савез спортова Смедерево у износу од 1.500.000 динара,
- Једриличарски клуб Смедерево у износу од 290.000 динара,
- Женски одбојкашки клуб „Смедерево“ у износу од 2.800.000 динара,
- Рукометни клуб „Смедерево“ у износу од 3.500.000 динара,
- Трофеј Смедеревске јесени у износу од 3.000.000 динара,
- Женски одбојкашки клуб „Царина“ у износу од 800.000 динара,
- Одбојкашки клуб „Смедерево- Царина“ у износу од 2.200.000 динара,
- Теквондо клуб "Кошава" у износу од 1.400.000 динара,
- Фудбалски клуб "Соко 2015" у износу од 900.000 динара,
- Фудбалски клуб "Слобода" Липе у износу од 3.800.000 динара,
- Фудбалски клуб "БОРАЦ 1932" у износу од 900.000 динара,
- Фудбалски клуб "Петлић СД 2006" у износу од 1.510.000 динара,
- Фудбалски клуб "Годомин Смедерево" у износу од 700.000 динара,
- Куглашки клуб Смедерево 1959 у износу од 400.000 динара,
- Рукометни клуб Осипаоница у износу од 100.000 динара,
- Рвачки клуб клуб Смедерево у износу од 500.000 динара,
- Бразил удружење џиу џицу Мата Леао у износу од 100.000 динара,
- Фудбалски клуб Саск Сараорци у износу од 200.000 динара,
- Фудбалски клуб Подунавац Удовице у износу од 200.000 динара,
- Фудбалски клуб Слога Лугавчина у износу од 200.000 динара,
- Омладински фудбалски клуб Осипаоница у износу од 200.000 динара,
- Фудбалски клуб "Млади радник 1940" у износу од 200.000 динара,
- Фудбалски клуб "Омладинац" Сеоне у износу од 100.000 динара,
- Фудбалски клуб "Језава" у износу од 100.000 динара,
- Фудбалски клуб "Бадљевица" у износу од 100.000 динара,
- Савез за школски спорт у износу од 2.000.000 динара,
- Фудбалски клуб „Смедерево 1924“ Смедерево у износу од 11.000.000 динара,
- Омладински Фудбалски клуб "Михајловац" у износу од 8.800.000 динара,
- Спортско удружење џиу џице и миксованих борилачких вештина „Секутор Сд тим“ у износу од 600.000 динара,
- Стрељачки дружина „Смедерево“ у износу од 400.000 динара и
- Клуб малог фудбала Смедерево у износу од 300.000 динара.

Програмска активност 0001: Подршка локалним спортским организацијама, удружењима и савезима

Одговорно лице: Одговорна лица субјеката у спорту (клубова, удружења) који су добили средства на конкурсу
Опис програмске активности: Подршка локалним спортским организацијама, удружењима и савезима у граду

Образложење спровођења програмске активности у години извештавања:

Образложење спровођења програмске активности за 12 месеци 2021. године:

За извештајни период спорт је претрпео значајне ударе, пре свега због рестриктивних мера услед пандемије. Спортске организације су прилагодиле функционисање у складу са важећим мерама и препорукама Владе Србије, те су одвијали своје активности смањеним интензитетом. Сем краћег застоја, од средине марта до краја априла, буџетска средства су редовно пласирана спортским организацијама тако да су исплаћена у планираном износу. Захваљујући томе, обезбеђено је бављење спортом у граду Смедереву за наведени период.

Циљ	Индикатор	Вредност у базној 2020. години	Циљна вредност у 2021. години	Остварено за 12 месеци у 2021. години
Унапређење предшколског, школског и рекреативног спорта	Број спортских организација финансираних од стране Града(на основу јавног конкурса)	92	90	90
Извор верификације:	Интерна евиденција. До одступања је дошло због већег броја спортских клубова који су се јавили на јавни конкурс и испунили потребне критеријуме			

ПРОГРАМ 14: РАЗВОЈ СПОРТА И ОМЛАДИНЕ Програмска активност 1301-0001-**Подршка локалним спортским организацијама, удружењима и савезима**, функција 810 – Услуге рекреације и спорта Одлуком о буџету града Смедерева за 2021. годину („Службени лист града Смедерева“, број 18/2020,5/2021 и 6/2021) планирана су средства у износу од **16.352.536** динара. У периоду јануар-децембар 2021. године утрошена су средства у укупном износу од **3.393.974** динара, односно **20,76%** од годишњег плана за:

-Износ од 827.040 динара односи се на набавку спортске опреме за уређење спортских терена у Смедереву на основу Уговора са „Total sport“, наш број 400-11298/2021-03 од 09.12.2021. године,

-Износ од 959.220 динара односи се на I привремену ситуацију за браварске радове на реконструкцији терена за мале спортове на основу Уговора са „Stefi M15“, наш број 400-11136/2021-03 од 07.12.2021. године и

- Износ од 1.607.714 динара односи се на Окончану ситуацију за осветљење спортских терена на Веслачком клубу и ретензији МЗ Лештар, на основу Уговора са „ЈКП Зеленило и гробља“ Смедерево, наш број 400-10695-2021-12 од 29.11.2021. године.

Програмска активност 0004: Функционисање локалних спортских установа
Одговорно лице: вд директора Бранислав Вучковић
Опис програмске активности: Функционисање локалних спортских установа

Образложење спровођења програмске активности у години извештавања:

ПРОГРАМА 14: **РАЗВОЈ СПОРТА И ОМЛАДИНЕ**, Програмска класификација 1301-0004-Функционисање локалних спортских установа, функција **810** –Услуге рекреације и спорта, на позицији 240, на **економској класификацији 451**-Текуће субвенције осталим јавним нефинансијским предузећима и организацијама. Основном Одлуком о буџету града Смедерева планирана су средства у износу од **21.600.000** динара, а односе се на **„СПОРТСКУ ХАЛУ СМЕДЕРЕВО“ д.о.о. Смедерево.** Уговором о финансирању, наш број 400-292/2021-08 од 19.01.2021. године одобрена су средства у износу од 21.600.000 динара.

Другим Ребалансом од 8. октобра 2021. године, односно Анексом I уговора о финансирању, наш број 400-9741/2021-12 од 01.11.2021. године планирана су средства у укупном износу од **23.843.781** динара на име финансирања „Спортске хале Смедерево“ д.о.о. за 2021.годину.

Решењем из текуће буџетске резерве број 400-12015/2021-09 од 27. децембра 2021. године и Анексом II уговора о финансирању, наш број 400-12087/2021-12 од 28.12.2021. године опредељена су додатна средства за финансирање „Спортске хале Смедерево“ д.о.о. у износу од 1.400.000 динара, тако да су укупно планирана средства у износу од **25.243.781** динара за 2021. годину.

Програмска активност 0004: Функционисање локалних спортских установа
Одговорно лице: вд директора Бранислав Вучковић,
Опис програмске активности: Функционисање локалних спортских установа

Образложење спровођења програмске активности у години извештавања:

Информација о реализацији и активностима Спортске хале д.о.о. Смедерево за период 01.01- 1.12.2021. године,а за потребе израде Извештаја о извршењу буџета за 2021. године у складу са смерницама програмског буџета и извештавање о учинку програма

На позицији 240 у периоду од 01.01.2021. године до 31.12.2021. године реализована средства у износу од **25.243.781** динара, за измиривање обавеза које произилазе из редовног функционисања и за одржавање објекта, сходно члану 4. Уговора о финансирању. Спортска хала Смедерево д.о.о. средствима дефинисаним чланом 4. овог Уговора финансира текуће пословање Друштва које обухвата следеће обавезе: исплату нето зарада и покривање дела текућег одржавања за рад објекта у техничко – технолошком и функционалном стању у складу са прописима предвиђеним за објекат (која обухвата сервисирање опреме и резервних делова, набавку материјала за одржавање хигијенских и санитарних услова, ППЗ заштиту, дератизацију, дезинсекцију, месечне карте радницима, интернет, телефоне, канцеларијски материјал и слично).

Спортска хала Смедерево д.о.о. је објекат у којем се обављају редовни тренинзи, утакмице, као и рекреативно бављење спортом. Током 2021. године искоришћеност хале је 95% укупно расположивог времена, док је у јуну искоришћеност 75%, јер су клубови на летњој паузи. У том периоду запослени радници хале предузимају неопходне активности усмерене на годишње одржавање објекта, ремонт гасних грејалица, преглед и поправку водоводних и других инсталација.

На основу Уговора са Градом у Спортској хали тренирају и играју утакмице седам клубова, четири мушка и три женска.

- Женски одбојкашки клуб Смедерево
- Женски рукометни клуб Радинац
- Женски кошаркашки клуб
- Одбојкашки клуб Смедерево Царина
- Кошаркашки клуб Смедерево 1953
- Рукометни клуб Смедерево
- Клуб малог фудбала Смедерво

Поред поменутих клубова, у Спортској хали тренирају и Школе кошарке које су бесплатне и окупљају велики број деце.

Сваки клуб игра у полусезони (шест месеци) дванаест- четрнаест утакмица, од чега је домаћин половина утакмица, што значи да у полусезони 6 клубова одигра 36 првенствених утакмица и још 12-18 КУП утакмица што укупно износи 50-55 утакмица.

Сваки клуб недељно има на располагању по 9 сати тренинга што је 36 сати месечно, а за шест месеци је то 216 сати.

Обзиром да има шест клубова то значи да је укупан број расположивих сати за сезону 3.820 сати, од чега 920 сата користе женске екипе, а мушке 2.900 сати.

У Спортској хали Смедерево због епидемије Covid 19 знатан број планираних утакмица и тренинга није реализован у предвиђеном времену.

Назив циља програмске активности	Редовно одржавање постојећих спортских објеката од интереса за град			
Назив индикатора	Јединица мере	Базна вредност у 2020. години	Циљна вредност у 2021. години	Остварена вредност у 2021. години
Степен завршености и функционалности објекта (спортски објекат „СПОРТСКА ХАЛА СМЕДЕРЕВО“ д.о.о.)	Проценат	100%	100%	100%
Трошкови одржавања и редовног функционисања спортских објеката	динара	39.214.196	25.243.781	25.243.781
Извор верификације	Завршни рачун буџета града Смедерева за 2020. годину и Одлука о буџету града Смедерева за 2021. годину и Интерни извештај о раду Спортске хале			

Назив циља програмске активности	Број спроведених акција, програма и пројеката који подржавају активно и рекреативно бављење спортом (спортски објекат СПОРТСКА ХАЛА Смедерево)			
Назив индикатора	Јединица мере	Базна вредност у 2020. години	Циљна вредност у 2021. години	Остварена вредност у 2021. години
Број спроведених акција, програма и пројеката који подржавају активно и рекреативно бављење спортом (спортски објекат СПОРТСКА ХАЛА СМЕДЕРЕВО)	Број расположивих сати коришћења објекта у спортске сврхе	3.700 (сати)	3.800 (сати)	3.820 сати (920 сата женске екипе, мушке 2.900 сата)
Извор верификације	Завршни рачун буџета града Смедерева за 2020. годину и Одлука о буџету града Смедерева за 2021. годину и Интерни извештај о раду Спортске хале			

Назив циља програмске активности	Број клубова који редовно тренирају у просторијама објекта (спортски објекат СПОРТСКА ХАЛА Смедерево)			
Назив индикатора	Јединица мере	Базна вредност у 2020. години	Циљна вредност у 2021. години	Остварена вредност у 2021. години
Број спортских клубова са аспекта родне равноправности (спортски објекат СПОРТСКА ХАЛА СМЕДЕРЕВО)	Број клубова (женских и мушких)	2 женска и 4 мушка клуба	3 женска и 4 мушка клуба	3 женска и 4 мушка клуба
Извор верификације	Завршни рачун буџета града Смедерева за 2020. годину и Одлука о буџету града Смедерева за 2021. годину и Интерни извештај о раду Спортске хале			

У објекту Спортске хале налазе се куглана у којој тренира три клуба, Куглашки клуб Смедерево, Куглашки клуб Тврђава и Куглашки клуб Рудар из Костолца, као и стрељана, у којој се одржавају домаћа и међународна такмичења у стрељаштву.

ЈП „СПОРТСКИ ЦЕНТАР“ Одлуком о буџету града Смедерева за 2021. годину („Службени лист града Смедерева“, број 18/2020, 5/2021 и 6/21) планирана су средства у износу од **23.001.000** динара. У периоду јануар-децембар 2021. године утрошена су средства у износу од **22.983.994** динара, односно **99,93%** од годишњег плана по следећој програмској класификацији и програму.

ПРОГРАМ 14: РАЗВОЈ СПОРТА И ОМЛАДИНЕ, Програмска класификација 1301-0004 - Функционисање локалних спортских установа, функција 810 – Услуге рекреације и спорта, у наведеном периоду утрошена су средства за следеће намене и то за :

- текуће субвенције јавним нефинансијским предузећима у организацијама у износу од **21.000.000** динара и
- капиталне субвенције у износу од **1.983.994** динара.

ЦИЉ	ИНДИКАТОРИ	Вредност у базној 2020. години	Циљна вредност у 2021. години	Остварено за 12 месеци у 2021. години
Оптимално коришћења спортско-рекреативних капацитета ЈП „Спортски центар „ Смедерево	Број посетилаца базена у летњој сезони	20.125	40.240	40.200
	Број сати коришћења просторија објекта у спорско-рекреативне сврхе током године	4.320	6.000	5.100
Извор верификације:	Интерна евиденција			

Образложење спровођења програмске активности за 12 месеци 2021. године:

Током пролећа 2021 је урађена санација дела плочица око базена и делимично су реконструисани. Санирaн је квар на инсталацији за дозирање хлора и урађен редован ремонт комплетног постројења за филтрирање и хлорисање воде.

Базен је почео са радом 18.06.2021. године и радио је до 23.08.2021. године. Након завршетка рада базена, спровођене су редовне активности, везане за спортове у салама, теретани и балон хали за тенис.

Окречене су обе сале за борилачке спортове, део степеништа и постављен нови газећи слој на степениште.

Програмска активност 0005: Спровођење омладинске политике
Одговорно лице: градоначелник града
Опис програмске активности: Обезбеђивање услова за развој и спровођење омладинске политике

ПРОГРАМ 14: РАЗВОЈ СПОРТА И ОМЛАДИНЕ, Програмска класификација 1301-0005 – Спровођење омладинске политике, функција 860 – Рекреација, спорт, култура и вере, некласификовано на другом месту Одлуком о буџету града Смедерева за 2021. годину („Службени лист града Смедерева“, број 18/2020, 5/2021 и 6/21) планирана су средства у износу од **100.000** динара, а у периоду јануар- децембар 2021. године нису утрошена средства за наведене намене.

ПРОГРАМ 15: ОПШТЕ УСЛУГЕ ЛОКАЛНЕ САМОУПРАВЕ, Програмска класификација 0602-0001 – Функционисање локалне самоуправе и градских општина, **ФУНКЦИЈА 130** – Опште услуге у буџетској 2021. години од планираног износа од **588.468.463** динара утрошена су средства у укупном износу од **520.551.670** динара, односно **88,46**% за следеће намене:

-за плате, додатке и накнаде за начелника Градске управе, заменика начелника Градске управе, за запослене у Градској управи укупан износ од **236.288.903** динара

- за доприносе на терет послодавца у укупном износу од **39.342.103** динара,

-за накнаде у натури у укупном износу од **3.657.460** динара, односи се на превоз на посао и са посла (маркица) превознику СП „Ласта“ и превознику „Југопревоз“ Велика Плана износ од 2.731.970 динара и на поклоне за децу запослених износ од 925.490 динара,

-социјална давања запосленима у укупном износу од **18.176.564** динара и то: за боловање преко 30 дана износ од 628.879 динара, за отпремнину приликом одласка у пензију износ од 1.074.868 динара, за помоћ у случају смрти запосленог или члана уже породице износ од 1.200.925 динара, за помоћ у медицинском лечењу запосленог или члана уже породице износ од 1.391.594 динара и за остале помоћи запосленим радницима износ од 13.880.299 динара,

-накнаде запосленима износ од **7.582.123** динара, тј. накнада трошкова за превоз на посао и са посла за период децембар 2020. године - новембар 2021. године,

-за јубиларне награде износ од **4.564.789** динара,

-накнаде члановима комисија износ од **1.512.652** динара,

-за сталне трошкове износ од **72.842.757** динара,

-за трошкове путовања износ од **546.273** динара,

-за услуге по уговору износ од **28.737.043** динара,

-за специјализоване услуге износ од **16.513.661** динара,

-за текуће поправке и одржавање износ од **12.806.025** динара,

-за материјал износ од **12.573.061** динара,

-за остале текуће дотације и трансфере износ од **2.646.447** динара на основу Закона о професионалној рехабилитацији и запошљавању особа са инвалидитетом и Правилника о начину праћења извршавања обавезе запошљавања особа са инвалидитетом и начину доказивања извршења те обавезе,

-за порезе, обавезне таксе, казне, пенале и камате износ од **7.206.857** динара,

-за остале накнаде штете износ од **4.196.883** динара, а односи се на накнаду штете ради реконструкције улице Славонске, улице Карла Маркса и друге накнаде,

-за зграде и грађевинске објекте реализован је износ од **8.936.489** динара. Износ од 479.470 динара односи се на капитално одржавање пословних зграда и пословног простора – Уговор за извођење радова на замени столарије на објекту Дечје заштите у Смедереву са извођачем Милош Ракић ПР Производња столарије пвц и алу Ракић, Смедерево, наш број 400-9836/2020-03 од 17.12.2020. године. Такође, за капитално одржавање пословних зграда и пословног простора реализован је и износ од 2.339.339 динара са пдв-ом на основу Уговора за извођење радова на уређењу пословног простора на четвртом спрату зграде Градске управе Смедерево са извођачем радова AVALSKI VENAC D.O.O Beograd, наш број 400-4394/2021-03 од 20.05.2021. године. За капитално одржавање установа културе реализован је износ од 3.595.038 динара на основу Уговора за извођење радова на инвестиционом одржавању Дома културе у Осипаоници са извођачем Бранко Митић ПР Браварско трговинска радња STEFI M 15 Radinac, наш број 400-8936/2020-03 од 24.11.2020. године. Такође, реализовани су и следећи износи: износ од 1.585.660 динара на основу Уговора о извођењу радова на замени спољашње и дела унутрашње столарије Дома културе Михајловац, закључен са ЈП Градско стамбено Смедерево, наш број 400-11764/2021-04 од 21.12.2021. године и рачуна бр.539/2021 од 29.12.2021. године, износ од 577.810 динара на основу Уговора о извођењу радова на замени пода и столарије у Дому културе у Биновцу, закључен са ЈП Градско стамбено Смедерево, наш број 400-11813/2021 од 22.12.2021. године и рачуна 539/2021 од 29.12.2021. годину и износ од 359.172 динара на основу Уговора о извођењу радова на санацији пода бине и бојење просторија Дома културе у Куличу, закључен са ЈП Градско стамбено Смедерево, наш број 400-11765/2021-04 од 21.12.2021. године и рачуна бр.537/2021 од 29.12.2021. године,

-за машине и опрему износ од **9.785.764** динара за следеће намене: рачунарску опрему износ од 5.564.638 динара, мрежу у износу од 2.026.990 динара, фотографску опрему у износу 462.300 динара, намештај у износу од 1.417.722 динара, штампаче у износу од 152.581 динара, телефоне у износу од 39.903 динара, електронску опрему и опрему за домаћинство у износу од 121.630 динара,

-за нематеријалну имовину износ од **56.000** динара за апликацију дојава пожара,

-за земљиште износ од **32.579.816** динара. На основу Уговора између Републике Србије - Републичке дирекције за имовину РС и Града Смедерева, наш број 400-4311/20-08 од 19.06.2020. године, а чији је предмет пренос права својине на непокретности, уз накнаду, на име чега су реализована средства у буџетској 2021. години у износу од 31.840.744 динара - 12 рата. Наиме, чланом 2. наведеног Уговора Република Србија преноси право својине са Републике Србије у својину града Смедерева на непокретности коју чини војни комплекс „Иван Стефановић – Срба“ (део комплекса) касарна у Смедереву, који чини кат. пар. бр.10935/7, површине 10ха 98а 74 м^2, уписано у ЛН бр.14108 КО Смедерво, као „остало грађевинско земљиште у државној својини“. Право својине на непокретности преноси се уз накнаду у висини од 1.354.029,86 евра. Град Смедерево се обавезује да износ накнаде исплати у 60 једнаких месечних рата у динарској противвредности по званичном средњем курсу Народне банке Србије-месечна рата износи 22.567,16 евра. Износ од 739.072 динара реализован је на основу Уговора о прибављању непокретности у јавну својину града Смедерева између Бошковић (Вукашин) Чедомира и града Смедерева закључен 29.07.2021. године о прибављању у јавну својину града Смедерева, непосредном погодбом, ради проширења сеоског гробља у Михајловцу, непокретност, катастарску парцелу број 4854, земљиште у грађевинском подручју, површине 41а 91м^2, уписан у Листу непокретности број 92 К.О. Михајловац, као приватна својина Бошковић (Вукашин) Чедомира из Михајловца.

Назив циља програмске активности/пројекта	Функционисање локалне самоуправе и градских општина			
Назив индикатора	Јединица мере	Базна вредност 2020.	Циљна вредност у 2021.	Остварена вредност у 2021.
Функционисање управе	Број примљених предмета	35.341	39.200	40.442
	Број решаваних предмета по запосленом	128	138	149
извор верификације	Интерна евиденција Одељења за финансије и ЕРЦ-а			

ПРОГРАМ 15: ОПШТЕ УСЛУГЕ ЛОКАЛНЕ САМОУПРАВЕ, Програмска активност 0602-0003 – Сервисирање јавног дуга, **ФУНКЦИЈА 170** – Трансакције везане за јавни дуга извршена су средства у укупном износу од **5.966.655** динара.

Износ од 5.906.387 динара реализован је по Уговору о кредиту број 5442015117436 код Banca Intesa ad Beograd-енергетска ефикасност, а на основу доспелих рата за кредит у 2021. години –преостале три рате и тиме је кредит отплаћен у целости.

На име плаћања камате за поменути кредит извршен је износ од 60.268 динара.

ПРОГРАМ 15: ОПШТЕ УСЛУГЕ ЛОКАЛНЕ САМОУПРАВЕ, програмска активност 0602-0009 – Текућа буџетска резерва, **ФУНКЦИЈА 160** – Опште јавне услуге некласификоване на другом месту, а односе се на средства резерве-текућа буџетска резерва

Текућа буџетска резерва на крају буџетске 2021. године у износу од 5.704.107 динара – плански износ. У току 2021. године Решењима о употреби текуће буџетске резерве одобрена су средства у износу од 49.255.979 динара.

ПРОГРАМ 15: ОПШТЕ УСЛУГЕ ЛОКАЛНЕ САМОУПРАВЕ, Програмска активност 0602-0010 – Стална буџетска резерва, **ФУНКЦИЈА 160** – Опште јавне услуге некласификоване на другом месту, а односе се на средства резерве - стална буџетска резерва.

Стална буџетска резерва на крају буџетске 2021. године плански износ 895.200 динара. У току 2021. године Решењима о употреби сталне буџетске резерве одобрена су средства у износу од 4.524.000 динара.

ПРОГРАМ 15: **ОПШТЕ УСЛУГЕ ЛОКАЛНЕ САМОУПРАВЕ**, Програмска класификација 0602-0014 - Управљање ванредним ситуацијама, ФУНКЦИЈА **220** – Цивилна одбрана, Одлуком о буџету града Смедерева за 2021. годину („Службени лист града Смедерева“, број 18/2020, 5/2021 и 6/2021,) планирана су средства у укупном износу од **15.103.057** динара, од чега је износ од 16.500 из осталих извора и није реализован у 2021. години. У периоду јануар–децембар 2021. године утрошена су средства у износу **7.572.070** динара, односно **50,14%** од годишњег плана. У наведеном периоду утрошена су средства за следеће намене:

- на позицији 267 - Услуге по уговору реализоване су у износу од **3.611.951** динара,

- на позицији 268, - Специјализоване услуге реализоване су у износу од **3.686.400** динара,

- на позицији 270 – Материјал реализован је у износу од **273.720** динара,

Образложење спровођења програмске активности за 12 месеци, у периоду од јануар-децембар2021.године:

Услуге по уговору – износ од 3.611.951 динара

Подручје града Смедерева покривено је са 17 противградних станица на којима је ангажовано 32 стрелца који се ангажују у случају временских неприлика. Градоначелник града Смедерева потписује Уговор о делу са 32 стрелца на основу чега се врши исплата стрелцима за њихово ангажовање.

Сезона одбране од града трајала је од 15.04. до 15.10.2021.године. У функцији је 17 лансирних станица од којих је једна лансирна станица 200-Водањ аутоматизована и испаљивање потивградних ракета се реализује из радарског центра Букуља (даљински), а преосталих 16 лансирних станица опслужује по 2 стрелца односно 32 ангажована стрелца. Током 2021.године реализована су средства у износу од 3.611.950,66 динара по основу Уговора о делу за 32 стрелца на 16 противградних станица, а у циљу спровођења успешних превентивних мера заштите плодова, усева и животне средине од елементарних непогода.

Сврха наведених активности је спровођење успешних превентивних мера заштите плодова, усева и животне средине од елементарних непогода.

Циљ1: Смањење ризика од елементарне непогоде-града како не би дошло до материјалне штете ПРОГРАМ 15: ОПШТЕ УСЛУГЕ ЛОКАЛНЕ САМОУПРАВЕ (0602-0014-Управљање у ванредним ситуацијама)

Показатељи учинка	Јединица мере	Базна година	Остварено до 31.12.2020. године	Циљна вредност до 31.12.2021. године	Остварено до 31.12.2021. године
Исплаћена надокнада	Број исплаћених надокнада	2020.	34x6 (12.000,00 динара)	32x6 месеци (нето износ 12.000 динара)	32x6 месеци (нето износ 12.000 динара)
Извор верификације			Интерна евиденција		

Циљ	Индикатор	Вредност у базној 2020. години	Циљна вредност у 2021. години	Остварено за 12 месеци у 2021. години
Изградња одрживог, ефикасног и конкурентаног пољопривредног сектора	Број подстицаја који се односе на инвестиције у пољопривреди (број набављених ракета)	95	95	0
	Број подстицаја који се односе на инвестиције у пољопривреди (број испављених ракета)	164	150	201
Извор верификације		Интерна евиденција		

Специјализоване услуге – износ од 3.686.400 динара

- На основу Решења о употреби средстава сталне буџетске резерве, број 400-951/2021-07 од 04.02.2021. године, које је донео градоначелник града Смедерева на износ од 1.324.800 динара, а за измирење обавеза по Рачуну-отпремници број 22/21 од 20.01.2021. године испостављеном од ЈП Градско стамбено Смедерево за трошкове услуге дезинфекције стамбених објеката, а у складу са Закључком Градског штаба за ванредне ситуације број 82-1-5/2021-08 од 03.02.2021. године,

- На основу Решења о употреби средстава сталне буџетске резерве, број 400-1658/2021-07 од 25.02.2021. године, које је донео градоначелник града Смедерева на износ од 1.094.400 динара, а за измирење обавеза по Рачуну-отпремници број 74/21 од 22.02.2021. године испостављене од ЈП Градско стамбено Смедерево за трошкове услуге дезинфекције стамбених објеката, а у складу са Закључком Градског штаба за ванредне ситуације број 82-1-8/2021-08 од 24.02.2021. године, и

- На основу Решења о употреби средстава сталне буџетске резерве, број 400-12017/2021-09 од 27.12.2021. године, које је донео градоначелник града Смедерева у укупном износу од 2.104.800 динара, а све у складу са закључцима Градског штаба за ванредне ситуације на територији града Смедерева, број 82-1-38/2021-12 од 18.12.2021. године и број 82-1-39-/2021-12 од 19.12.2021. године, сачињен је Уговор за извођење радова са JASMIN COP DOO Смедерево на уклањању наноса земљаног материјала са регионалне пруге број 216 Смедерево-Мала Крсна између станица Смедерево-Радинац на стационажи од КМ 0+720 до КМ 0+740, насталог клизањем - ерозијом брдске масе, наш број 400-11757/2021-03 од 20.12.2021. године. На основу наведеног Уговора извршена је исплата у износу од 1.267.200 динара, - део извршених радова, а за измирење обавеза по Рачуну-отпремници број 21-RN012000036 од 29.12.2021. године од JASMIN COP DOO Смедерево, Вучачка број 85, Смедерево, за трошкове радова на уклањању наноса земљаног материјала.

Материјал – износ од 273.719 динара

- На основу Закључка градоначелника града Смедерева, број 400-10137/2020-07 од 28.12.2020. године, одобравају се новчана средства у укупном износу од 56.880 динара за набавку 3 тоне индустријске нејодиране соли за потребе ЈКП Водовод Смедерево, а на основу Закључка Градског штаба за ванредне ситуације број 82-1-36/2020-08 од 24.12.2020. године, а према понуди број 404-525/2020-03 од 28.12.2020. године, од понуђача SALINEN DOO ŠIMANOVCI, Прховачка број 133, Шимановци,

- На основу Уговора за набавку 60 апарата за оплемењивање и пречишћавање ваздуха за потребе Дома за смештај старих лица Смедерево, број 400-381/2021-03 од 20.01.2021. године од добављача AQUAPLAN DOO ZRENJANIN, Бранка Ћопића број 1, Зрењанин реализована су средства у укупном износу од 98.039,52 динара и

- На основу Закључка градоначелнице града Смедерева, број 400-5093/2020-07 од 22.07.2020. године, одобравају се новчана средства за набавку 100 скафандера-комбинезона за једнократну употребу за потребе Дома здравља Смедерево у укупном износу од 118.800 динара, а на основу Закључка Градског штаба за ванредне ситуације број 87-1-31/2020-02 од 17.07.2020. године, а према понуди број 404-315/2020-03 од 22.07.2020.године, понуђача ПРЕДУЗЕЋЕ ЗА ТРГОВИНУ И УСЛУГЕ АКСА ДОО БЕОГРАД, 28. Јуна број 3, Београд.

ПРОГРАМ 15: ОПШТЕ УСЛУГЕ ЛОКАЛНЕ САМОУПРАВЕ, Програмска класификација 0602-4002 - Пројекат Туристичка организација града Смедерева у ликвидацији, **ФУНКЦИЈА 473** – Туризам, извршена су средства у укупном износу од **1.698.752** динара за: трошкове платног промета износ од 5.290 динара, рачуноводствене услуге износ од 40.000 динара и услуге по уговору (остале опште услуге) - накнада за ликвидационог управника у износу од 1.653.462 динара.

ПРОГРАМ 17: ЕНЕРГЕТСКА ЕФИКАСНОСТ И ОБНОВЉИВИ ИЗВОРИ ЕНЕРГИЈЕ, програмска класификација 0501-0001 - Енергетски менаџмент, **ФУНКЦИЈА 620** – Развој заједнице, у периоду јануар-децембар 2021. године нису реализована средства.

Раздео: 5
Корисник: 92481 ГРАД СМЕДЕРЕВО - ГРАДСКО ПРАВОБРАНИЛАШТВО

Биланс извршења финансијског плана корисника

Шифра програма	Шифра програмске активности /пројекта	Назив програма / програмске активности / пројекта	Усвојен буџет за 2021. годину	Текући буџет за 2021. годину	Извршење у 2021. години	Проценат извршења у односу на текући буџет
0602	0004	Градско правобранилаштво	32.260.499	16.776.340	14.242.226	84,89%
		УКУПНО	32.260.499	16.776.340	14.242.226	84,89%

Програм 15: 0602-Опште услуге локалне самоуправе
Сектор: Опште услуге јавне управе
Одговорно лице: градски правобранилац Бојковић Србислав
Опис програма: Обезбеђивање услуга јавне управе и остваривање и заштита права грађана и јавног интереса
Образложење спровођења програма у години извештавања:
РАЗДЕО 5 – ГРАДСКО ПРАВОБРАНИЛАШТВО, Одлуком о буџету града Смедерева за 2021. годину („Службени лист града Смедерева“, број 18/2020, 5/2021 и 6/2021) планирана су средства у износу од **16.776.340** динара. У буџетској 2021. години утрошена су средства у износу од **14.242.226** динара, односно **84,89%** од годишњег плана.

Програмска активност 0004: Градско правобранилаштво
Одговорно лице: градски правобранилац Бојковић Србислав
Опис програмске активности: Градско правобранилаштво
Образложење спровођења програмске активности у години извештавања:
Програм 15: Опште услуге локалне самоуправе, програмска класификација 0602-0004 – Градско правобранилаштво, **ФУНКЦИЈА 330** - Судови у наведеном периоду утрошена су средства за следеће намене:

-плате, додатке и накнаде запослених (зараде) у износу од **4.000.975** динара,

-социјалне доприносе на терет послодавца и социјална давања запосленима износ у износу од **766.162** дина,

-трошкове путовања у износу од **817** динара,

-услуге по уговору **241.544** динара, а односи се на остале правне услуге,

-новчане казне и пенали по решењу судова утрошен је укупан износ од **4.830.728** динара за:

-пресуде за ујед паса укључујући накнаду, затезну камату, трошкове парнице и трошкове адвоката у укупном износу од 2.331.888 динара (за 22 лица).

-пресуде по осталим основама у укупном износу од 2.498.840 динара, од чега се износ од 1.128.872 динара односи на инфлаторну штету, износ од 721.716 динара односи се на пресуду за одузето земљиште и износ од 648.252 динара на пресуде по осталим основама,

-остале накнаде штете утрошен је укупан износ од **4.402.000** динара, а по основу вансудских поравнања и наведени износ се односи на надокнаду штете због уједа паса луталица. У буџетској 2021. години исплаћен је наведени износ за вансудска поравнања за 166 лица.

Назив циља програмске активности/пројекта	Заштита имовинских права и интереса града			
Назив индикатора	Јединица мере	Базна вредност 2020. години	Циљна вредност у 2021. години	Остварена вредност у 2021. години
Број решених предмета-парница у односу на укупан број предмета-парница на годишњем нивоу	Број решених предмета	42/277 (у даљем раду 235)	50/299	79 / 361 (у даљем раду 282)
Број правних Мишљења која су дата органима	Број правних Мишљења	775	860	860
Извор верификације	Интерни извештај Градског правобранилаштва града Смедерева.			

Извештај за потребе израде Годишњег извештаја о извршењу буџета града Смедерева је дат у складу са програмским активностима: ПА 0004 - Градско правобранилаштво - Заштита имовинских права и интереса Града.

У 2021. години, број решених парничних предмета у којима је Град Смедерево био тужилац, односно у којима је Град Смедерево био туженик, износи 79 предмета.

Укупан број парничних предмета у току 2021. године, у којима је Град Смедерево био тужилац, односно у којима је Град Смедерево био туженик, износио је 361 (парница). Закључно са 2021. годином у даљем раду остало је 282 парница (умањено за 79 парница).

ПОСЕБАН ДЕО-РАСХОДИ И ИЗДАЦИ

Раздео	Глава	Програмска класиф.	Функција	Позиција	Економ. Класиф.	Извор финансирања	Опис	План за 2021. годину	Извршено у 2021. години	Разлика	% извршења
1	2	3	4	5	6	7	8	9	10	11 (9-10)	12 (10/9)
1							**СКУПШТИНА ГРАДА**				
		2101					**ПРОГРАМ 16: ПОЛИТИЧКИ СИСТЕМ ЛОКАЛНЕ САМОУПРАВЕ**				
		0001					**Програмска активност 0001 (ПА 0001) - Функционисање Скупштине**				
			111				*Извршни и законодавни органи*				
				1	411		Плате, додаци и накнаде запослених (зараде)	7.039.233	6.969.694	69.539	99,01
				2	412		Социјални доприноси на терет послодавца	1.172.032	1.160.454	11.578	99,01
				3	414		Социјална давања запосленима	220.696	220.696		100,00
				4	415		Накнаде трошкова за запослене	100.000	73.378	26.622	73,38
				5	422		Трошкови путовања	50.000		50.000	
				6	423		Услуге по уговору	29.390.360	26.824.124	2.566.236	91,27
							Извори финансирања за функцију 111:				
						01	Општи приходи и примања буџета	37.972.321	35.248.346	2.723.975	92,83
							Функција 111:	**37.972.321**	**35.248.346**	**2.723.975**	**92,83**
			160				*Опште јавне услуге некласификоване на другом месту*				
				7	481		Дотације невладиним организацијама	3.332.510	3.316.650	15.860	99,52
							Извори финансирања за функцију 160:				
						01	Општи приходи и примања буџета	3.332.510	3.316.650	15.860	99,52
							Функција 160:	**3.332.510**	**3.316.650**	**15.860**	**99,52**
							Извори финансирања за програмску активност 2101-0001				
						01	Општи приходи и примања буџета	41.304.831	38.564.996	2.739.835	93,37
							Свега за програмску активност 2101-0001:	**41.304.831**	**38.564.996**	**2.739.835**	**93,37**
							Извори финансирања за Програм 16:				
						01	Општи приходи и примања буџета	41.304.831	38.564.996	2.739.835	93,37
							Свега за Програм 16:	**41.304.831**	**38.564.996**	**2.739.835**	**93,37**
							Извори финансирања за раздео 1:				
						01	Општи приходи и примања буџета	41.304.831	38.564.996	2.739.835	93,37
							Свега за раздео 1:	**41.304.831**	**38.564.996**	**2.739.835**	**93,37**
2							**ГРАДОНАЧЕЛНИК**				
		2101					**ПРОГРАМ 16: ПОЛИТИЧКИ СИСТЕМ ЛОКАЛНЕ САМОУПРАВЕ**				
		0002					**Програмска активност 0002 (ПА 0002) - Функционисање извршних органа**				
			111				*Извршни и законодавни органи*				
				8	411		Плате, додаци и накнаде запослених (зараде)	3.817.362	3.736.178	81.184	97,87
				9	412		Социјални доприноси на терет послодавца	635.591	622.074	13.517	97,87
				10	414		Социјална давања запосленима	112.000	100.041	11.959	89,32
				11	422		Трошкови путовања	100.000		100.000	
				12	423		Услуге по уговору	4.386.956	3.824.604	562.352	87,18
							Извори финансирања за функцију 111:				
						01	Општи приходи и примања буџета	9.051.909	8.282.897	769.012	91,50
							Функција 111:	**9.051.909**	**8.282.897**	**769.012**	**91,50**
							Извори финансирања за програмску активност 2101-0002:				
						01	Општи приходи и примања буџета	9.051.909	8.282.897	769.012	91,50
							Свега за програмску активност 2101-0002:	**9.051.909**	**8.282.897**	**769.012**	**91,50**
							Извори финансирања за Програм 16:				
						01	Општи приходи и примања буџета	9.051.909	8.282.897	769.012	91,50
							Свега за Програм 16:	**9.051.909**	**8.282.897**	**769.012**	**91,50**
							Извори финансирања за раздео 2:				
						01	Општи приходи и примања буџета	9.051.909	8.282.897	769.012	91,50
							Свега за раздео 2:	**9.051.909**	**8.282.897**	**769.012**	**91,50**
3							**ГРАДСКО ВЕЋЕ**				
		2101					**ПРОГРАМ 16: ПОЛИТИЧКИ СИСТЕМ ЛОКАЛНЕ САМОУПРАВЕ**				
		0002					**Програмска активност 0002 (ПА 0002) - Функционисање извршних органа**				
			111				*Извршни и законодавни органи*				
				13	422		Трошкови путовања	1.000		1.000	
				14	423		Услуге по уговору	9.380.000	8.395.716	984.284	89,51
							Извори финансирања за функцију 111:				
						01	Општи приходи и примања буџета	9.381.000	8.395.716	985.284	89,50
							Функција 111:	**9.381.000**	**8.395.716**	**985.284**	**89,50**
							Извори финансирања за програмску активност 2101-0002:				
						01	Општи приходи и примања буџета	9.381.000	8.395.716	985.284	89,50
							Свега за програмску активност 2101-0002:	**9.381.000**	**8.395.716**	**985.284**	**89,50**
							Извори финансирања за Програм 16:				
						01	Општи приходи и примања буџета	9.381.000	8.395.716	985.284	89,50
							Свега за Програм 16:	**9.381.000**	**8.395.716**	**985.284**	**89,50**
							Извори финансирања за раздео 3:				
						01	Општи приходи и примања буџета	9.381.000	8.395.716	985.284	89,50
							Свега за раздео 3:	**9.381.000**	**8.395.716**	**985.284**	**89,50**

Раздео	Глава	Програмска класиф.	Функција	Позиција	Економ. Класиф.	Извор финансирања	Опис	План за 2021. годину	Извршено у 2021. години	Разлика	% извршења
1	2	3	4	5	6	7	8	9	10	11 (9-10)	12 (10/9)
4							**ГРАДСКА УПРАВА**				
	4.1						**ДРУШТВЕНА БРИГА О ДЕЦИ**				
		2001					**ПРОГРАМ 8 - ПРЕДШКОЛСКО ВАСПИТАЊЕ И ОБРАЗОВАЊЕ**				
		0001					**Програмска активност 0001(ПА 0001) - Функционисање и остваривање предшколског васпитања и образовања**				
			911				*Предшколско образовање*				
				15	411		Плате, додаци и накнаде запослених (зараде)	299.312.280	296.690.691	2.621.589	99,12
				16	412		Социјални доприноси на терет послодавца	49.835.495	49.416.717	418.778	99,16
				17	413		Накнаде у натури	4.300.000	3.986.702	313.298	92,71
				18	414		Социјална давања запосленима	3.012.470	2.953.848	58.622	98,05
				19	415		Накнаде трошкова за запослене	11.500.000	10.899.437	600.563	94,78
				20	416		Награде запосленима и остали посебни расходи	3.043.000	2.805.914	237.086	92,21
				21	421		Стални трошкови	46.000.000	42.681.935	3.318.065	92,79
				22	422		Трошкови путовања	2.850.000	1.871.191	978.809	65,66
				23	423		Услуге по уговору	5.300.000	4.605.345	694.655	86,89
				24	424		Специјализоване услуге	4.600.000	4.298.378	301.622	93,44
				25	425		Текуће поправке и одржавање	12.812.995	11.225.969	1.587.026	87,61
				26	426		Материјал	45.381.925	44.192.621	1.189.304	97,38
				26.1	465		Остале дотације и трансфери	1.000.000	779.579	220.421	77,96
				27	482		Порези, обавезне таксе, казне, пенали и камате	370.000	90.564	279.436	24,48
				28	483		Новчане казне и пенали по решењу судова	2.000.000	1.758.492	241.508	87,92
				29	485		Накнада штете за повреде или штету нанету од стране државних органа	300.000		300.000	
				30	511		Зграде и грађевински објекти	1.000		1.000	
				31	512		Машине и опрема	3.600.000	3.251.626	348.374	90,32
							Извори финансирања за функцију 911:				
						01	Општи приходи и примања буџета	457.749.102	448.687.160	9.061.942	98,02
						07	Трансфери од других нивоа власти	34.218.125	29.569.911	4.648.214	86,42
						08	Добровољни трансфери од физичких и правних лица	192.995	192.995		100,00
						13	Нераспоређени вишак прихода из ранијих година	3.058.943	3.058.943		100,00
							Функција 911:	**495.219.165**	**481.509.009**	**13.710.156**	**97,23**
							Извори финансирања за програмску активност 2001-0001:				
						01	Општи приходи и примања буџета	457.749.102	448.687.160	9.061.942	98,02
						07	Трансфери од других нивоа власти	34.218.125	29.569.911	4.648.214	86,42
						08	Добровољни трансфери од физичких и правних лица	192.995	192.995		100,00
						13	Нераспоређени вишак прихода из ранијих година	3.058.943	3.058.943		100,00
							Свега за програмску активност 2001-0001:	**495.219.165**	**481.509.009**	**13.710.156**	**97,23**
							Извори финансирања за главу 4.1:				
						01	Општи приходи и примања буџета	457.749.102	448.687.160	9.061.942	98,02
						07	Трансфери од других нивоа власти	34.218.125	29.569.911	4.648.214	86,42
						08	Добровољни трансфери од физичких и правних лица	192.995	192.995		100,00
						13	Нераспоређени вишак прихода из ранијих година	3.058.943	3.058.943		100,00
							Свега за главу 4.1:	**495.219.165**	**481.509.009**	**13.710.156**	**97,23**
	4.2						**РЕГИОНАЛНИ ЦЕНТАР ЗА ПРОФЕСИОНАЛНИ РАЗВОЈ ЗАПОСЛЕНИХ У ОБРАЗОВАЊУ**				
		2003					**ПРОГРАМ 10: СРЕДЊЕ ОБРАЗОВАЊЕ И ВАСПИТАЊЕ**				
		0003					**Програмска активност 0003 (ПА 0003) - Функционисање установа за стручно усавршавање запослених**				
			950				*Образовање које није дефинисано нивоом*				
				32	411		Плате, додаци и накнаде запослених (зараде)	8.954.160	8.952.652	1.508	99,98
				33	412		Социјални доприноси на терет послодавца	1.537.225	1.537.224	1	100,00
				34	413		Накнаде у натури	92.000	50.500	41.500	54,89
				35	414		Социјална давања запосленима	150.000	70.696	79.304	47,13
				36	415		Накнаде трошкова за запослене	420.000	383.400	36.600	91,29
				37	416		Награде запосленима и остали посебни расходи	346.000	345.099	901	99,74
				38	421		Стални трошкови	2.100.000	1.714.731	385.269	81,65
				39	422		Трошкови путовања	120.000	58.458	61.542	48,72
				40	423		Услуге по уговору	3.024.000	1.889.532	1.134.468	62,48
				41	424		Специјализоване услуге	220.000	97.582	122.418	44,36
				42	425		Текуће поправке и одржавање	450.000	342.298	107.702	76,07
				43	426		Материјал	1.546.500	497.173	1.049.327	32,15
				44	482		Порези, обавезне таксе, казне, пенали и камате	100.000	6.284	93.716	6,28
				45	511		Зграде и грађевински објекти	350.000		350.000	
				46	512		Машине и опрема	352.840	111.843	240.997	31,70
				47	515		Нематеријална имовина	80.000		80.000	
							Извори финансирања за функцију 950:				
						01	Општи приходи и примања буџета	19.566.225	15.915.758	3.650.467	81,34
						07	Трансфери од других нивоа власти	276.500	141.714	134.786	51,25
							Функција 950:	**19.842.725**	**16.057.472**	**3.785.253**	**80,92**
							Извори финансирања за програмску активност 2003-0003:				
						01	Општи приходи и примања буџета	19.566.225	15.915.758	3.650.467	81,34
						07	Трансфери од других нивоа власти	276.500	141.714	134.786	51,25
							Свега за програмску активност 2003-0003:	**19.842.725**	**16.057.472**	**3.785.253**	**80,92**
							Извори финансирања за главу 4.2:				
						01	Општи приходи и примања буџета	19.566.225	15.915.758	3.650.467	81,34
						07	Трансфери од других нивоа власти	276.500	141.714	134.786	51,25
							Свега за главу 4.2:	**19.842.725**	**16.057.472**	**3.785.253**	**80,92**

Раздео	Глава	Програмска класиф.	Функција	Позиција	Економ. Класиф.	Извор финансирања	Опис	План за 2021. годину	Извршено у 2021. години	Разлика	% извршења
1	2	3	4	5	6	7	8	9	10	11 (9-10)	12 (10/9)
	4.3						**СОЦИЈАЛНА ЗАШТИТА - Установа за дневни боравак деце и омладине са сметњама у развоју "Сунце"**				
		0901					**ПРОГРАМ 11 - СОЦИЈАЛНА И ДЕЧИЈА ЗАШТИТА**				
		0004					**Програмска активност 0004 (ПА 0004) - Саветодавно-терапијске и социјално-едукативне услуге**				
			040				*Породица и деца*				
				48	411		Плате, додаци и накнаде запослених (зараде)	7.699.220	7.538.324	160.896	97,91
				49	412		Социјални доприноси на терет послодавца	1.281.920	1.255.164	26.756	97,91
				50	414		Социјална давања запосленима	25.000		25.000	
				51	415		Накнаде трошкова за запослене	240.000	233.553	6.447	97,31
				52	421		Стални трошкови	529.386	298.967	230.419	56,47
				53	422		Трошкови путовања	27.000		27.000	
				54	423		Услуге по уговору	645.000	331.351	313.649	51,37
				55	424		Специјализоване услуге	110.000	40.900	69.100	37,18
				56	425		Текуће поправке и одржавање	123.000	54.500	68.500	44,31
				57	426		Материјал	175.000	134.269	40.731	76,73
				58	472		Накнаде за социјалну заштиту из буџета Пројекат "Заједничким снагама до интеграције"	160.000		160.000	
				59	482		Порези, обавезне таксе, казне, пенали и камате	10.000	5.398	4.602	53,98
				60	512		Машине и опрема	30.000		30.000	
							Извори финансирања за функцију 040:				
						01	Општи приходи и примања буџета	11.055.526	9.892.426	1.163.100	89,48
							Функција 040:	**11.055.526**	**9.892.426**	**1.163.100**	**89,48**
							Извори финансирања за програмску активност 0901-0004:				
						01	Општи приходи и примања буџета	11.055.526	9.892.426	1.163.100	89,48
							Свега за програмску активност 0901-0004:	**11.055.526**	**9.892.426**	**1.163.100**	**89,48**
		5001					**Пројекат „Copy paste"**				
			040				*Породица и деца*				
				61	512		Машине и опрема	50.000	49.880	120	99,76
							Извори финансирања за функцију 040:				
						01	Општи приходи и примања буџета	50.000	49.880	120	99,76
							Функција 040:	**50.000**	**49.880**	**120**	**99,76**
							Извори финансирања за пројекат 0901-5001:				
						01	Општи приходи и примања буџета	50.000	49.880	120	99,76
							Свега за пројекат 0901-5001:	**50.000**	**49.880**	**120**	**99,76**
							Извори финансирања за главу 4.3:				
						01	Општи приходи и примања буџета	11.105.526	9.942.306	1.163.220	89,53
							Свега за главу 4.3:	**11.105.526**	**9.942.306**	**1.163.220**	**89,53**
	4.4						**КУЛТУРА**				
		1201					**ПРОГРАМ 13 - РАЗВОЈ КУЛТУРЕ И ИНФОРМИСАЊА**				
		0001					**Програмска активност 0001 (ПА 0001) -Функционисање локалних установа културе**				
			820				*Услуге културе*				
				62	411		Плате, додаци и накнаде запослених (зараде)	83.688.687	80.967.147	2.721.540	96,75
				63	412		Социјални доприноси на терет послодавца	13.934.166	13.480.738	453.428	96,75
				64	413		Накнаде у натури	423.000	423.000		100,00
				65	414		Социјална давања запосленима	1.775.000	1.077.719	697.281	60,72
				66	415		Накнаде трошкова за запослене	2.590.000	2.143.094	446.906	82,74
				67	416		Награде запосленима и остали посебни расходи	3.174.900	3.065.204	109.696	96,54
				68	421		Стални трошкови	40.517.213	36.197.634	4.319.579	89,34
				69	422		Трошкови путовања	2.042.000	1.579.205	462.795	77,34
				70	423		Услуге по уговору	17.045.000	14.187.609	2.857.391	83,24
				71	424		Специјализоване услуге	13.932.000	11.733.465	2.198.535	84,22
				72	425		Текуће поправке и одржавање	7.040.000	4.320.804	2.719.196	61,38
				73	426		Материјал	4.144.970	2.648.540	1.496.430	63,90
				74	465		Остале дотације и трансфери	600.000	529.289	70.711	88,21
				75	482		Порези, обавезне таксе, казне, пенали и камате	470.000	316.032	153.968	67,24
				76	511		Зграде и грађевински објекти	1.000		1.000	
				77	512		Машине и опрема	9.340.000	7.848.423	1.491.577	84,03
				78	515		Нематеријална имовина	1.135.000	1.003.523	131.477	88,42
				79	523		Залихе робе за даљу продају	1.000		1.000	
							Извори финансирања за функцију 820:				
						01	Општи приходи и примања буџета	196.578.966	176.246.456	20.332.510	89,66
						07	Трансфери од других нивоа власти	2.249.970	2.249.970		100,00
						08	Добровољни трансфери од физичких и правних лица	5.000	5.000		100,00
						13	Нераспоређени вишак прихода из ранијих година	3.020.000	3.020.000		100,00
							Функција 820:	**201.853.936**	**181.521.426**	**20.332.510**	**89,93**
							Извори финансирања за програмску активност 1201-0001:				
						01	Општи приходи и примања буџета	196.578.966	176.246.456	20.332.510	89,66
						07	Трансфери од других нивоа власти	2.249.970	2.249.970		100,00
						08	Добровољни трансфери од физичких и правних лица	5.000	5.000		100,00
						13	Нераспоређени вишак прихода из ранијих година	3.020.000	3.020.000		100,00
							Свега за програмску активност 1201-0001:	**201.853.936**	**181.521.426**	**20.332.510**	**89,93**

Раздео	Глава	Програмска класиф.	Функција	Позиција	Економ. Класиф.	Извор финансирања	Опис	План за 2021. годину	Извршено у 2021. години	Разлика	% извршења
1	2	3	4	5	6	7	8	9	10	11 (9-10)	12 (10/9)
		4001					**Пројекат Центра за културу - Смедеревска јесен**				
			820				*Услуге културе*				
				80	421		Стални трошкови	1.200.000	990.000	210.000	82,50
				81	422		Трошкови путовања	500.000	492.717	7.283	98,54
				82	423		Услуге по уговору	5.140.000	4.777.902	362.098	92,96
				83	424		Специјализоване услуге	3.100.000	3.031.276	68.724	97,78
				83.1	426		Материјал	60.000	43.440	16.560	72,40
							Извори финансирања за функцију 820:				
						01	Општи приходи и примања буџета	10.000.000	9.335.335	664.665	93,35
							Функција 820:	**10.000.000**	**9.335.335**	**664.665**	**93,35**
							Извори финансирања за пројекат 1201-4001:				
						01	Општи приходи и примања буџета	10.000.000	9.335.335	664.665	93,35
							Свега за пројекат 1201-4001:	**10.000.000**	**9.335.335**	**664.665**	**93,35**
		4002					**Пројекат Центра за културу - Позоришни фестивал Театар у Тврђави**				
			820				*Услуге културе*				
				84	421		Стални трошкови	2.022.987	2.022.987		100,00
				85	422		Трошкови путовања	1.000		1.000	
				86	423		Услуге по уговору	1.389.724	1.389.723	1	100,00
				87	424		Специјализоване услуге	2.221.000	2.221.000		100,00
				88	425		Текуће поправке и одржавање	76.800	76.800		100,00
				89	426		Материјал	257.814	257.814		100,00
							Извори финансирања за функцију 820:				
						01	Општи приходи и примања буџета	5.969.325	5.968.324	1.001	99,98
							Функција 820:	**5.969.325**	**5.968.324**	**1.001**	**99,98**
							Извори финансирања за пројекат 1201-4002:				
						01	Општи приходи и примања буџета	5.969.325	5.968.324	1.001	99,98
							Свега за пројекат 1201-4002:	**5.969.325**	**5.968.324**	**1.001**	**99,98**
		4003					**Пројекат Центра за културу - Културно лето**				
			820				*Услуге културе*				
				90	421		Стални трошкови	100.000	87.640	12.360	87,64
				91	423		Услуге по уговору	360.000	315.987	44.013	87,77
				92	424		Специјализоване услуге	500.000	483.738	16.262	96,75
				93	426		Материјал	40.000	37.193	2.807	92,98
							Извори финансирања за функцију 820:				
						01	Општи приходи и примања буџета	1.000.000	924.558	75.442	92,46
							Функција 820:	**1.000.000**	**924.558**	**75.442**	**92,46**
							Извори финансирања за пројекат 1201-4003:				
						01	Општи приходи и примања буџета	1.000.000	924.558	75.442	92,46
							Свега за пројекат 1201-4003:	**1.000.000**	**924.558**	**75.442**	**92,46**
		4004					**Пројекат Центра за културу - Позоришни фестивал "Нушићеви дани"**				
			820				*Услуге културе*				
				94	421		Стални трошкови	10.000		10.000	
				95	422		Трошкови путовања	250.000	221.000	29.000	88,40
				96	423		Услуге по уговору	4.840.000	4.784.353	55.647	98,85
				97	424		Специјализоване услуге	3.500.000	3.500.000		100,00
				98	425		Текуће поправке и одржавање	60.000	29.280	30.720	48,80
				99	426		Материјал	140.000	100.378	39.622	71,70
							Извори финансирања за функцију 820:				
						01	Општи приходи и примања буџета	7.400.000	7.235.011	164.989	97,77
						07	Трансфери од других нивоа власти	1.000.000	1.000.000		100,00
						08	Добровољни трансфери од физичких и правних лица	400.000	400.000		100,00
							Функција 820:	**8.800.000**	**8.635.011**	**164.989**	**98,13**
							Извори финансирања за пројекат 1201-4004:				
						01	Општи приходи и примања буџета	7.400.000	7.235.011	164.989	97,77
						07	Трансфери од других нивоа власти	1.000.000	1.000.000		100,00
						08	Добровољни трансфери од физичких и правних лица	400.000	400.000		100,00
							Свега за пројекат 1201-4004:	**8.800.000**	**8.635.011**	**164.989**	**98,13**
		4005					**Пројекат Центра за културу - Ликовна колонија графике**				
			820				*Услуге културе*				
				100	422		Трошкови путовања	40.000	39.985	15	99,96
				101	423		Услуге по уговору	200.000	172.484	27.516	86,24
				102	424		Специјализоване услуге	10.000	10.000		100,00
				103	426		Материјал	50.000	14.234	35.766	28,47
							Извори финансирања за функцију 820:				
						01	Општи приходи и примања буџета	290.000	226.703	63.297	78,17
						08	Добровољни трансфери од физичких и правних лица	10.000	10.000		
							Функција 820:	**300.000**	**236.703**	**63.297**	**78,90**
							Извори финансирања за пројекат 1201-4005:				
						01	Општи приходи и примања буџета	290.000	226.703	63.297	78,17
						08	Добровољни трансфери од физичких и правних лица	10.000	10.000		
							Свега за пројекат 1201-4005:	**300.000**	**236.703**	**63.297**	**78,90**
		4006					**Пројекат Центра за културу - Светосавске свечаности**				
			820				*Услуге културе*				
				104	422		Трошкови путовања	200.000	200.000		100,00
				105	423		Услуге по уговору	595.000	591.199	3.801	99,36
				106	424		Специјализоване услуге	650.000	649.275	725	99,89
				107	426		Материјал	35.000	34.999	1	100,00
							Извори финансирања за функцију 820:				
						01	Општи приходи и примања буџета	1.480.000	1.475.473	4.527	99,69
							Функција 820:	**1.480.000**	**1.475.473**	**4.527**	**99,69**
							Извори финансирања за пројекат 1201-4006:				
						01	Општи приходи и примања буџета	1.480.000	1.475.473	4.527	99,69
							Свега за пројекат 1201-4006:	**1.480.000**	**1.475.473**	**4.527**	**99,69**

Раздео	Глава	Програмска класиф.	Функција	Позиција	Економ. Класиф.	Извор финансирања	Опис	План за 2021. годину	Извршено у 2021. години	Разлика	% извршења
1	2	3	4	5	6	7	8	9	10	11 (9-10)	12 (10/9)
		4007					**Пројекат Центра за културу - Дунав филм фест**				
			820				*Услуге културе*				
				108	421		Стални трошкови	1.100.000	1.100.000		100,00
				109	422		Трошкови путовања	200.000	190.000	10.000	95,00
				110	423		Услуге по уговору	2.000.000	1.996.096	3.904	99,80
				111	424		Специјализоване услуге	3.000.000	2.998.000	2.000	99,93
							Извори финансирања за функцију 820:				
						01	Општи приходи и примања буџета	6.300.000	6.284.096	15.904	99,75
							Функција 820:	**6.300.000**	**6.284.096**	**15.904**	**99,75**
							Извори финансирања за пројекат 1201-4007:				
						01	Општи приходи и примања буџета	6.300.000	6.284.096	15.904	99,75
							Свега за пројекат 1201-4007:	**6.300.000**	**6.284.096**	**15.904**	**99,75**
		4008					**Пројекат Центра за културу - Тврђава музике**				
			820				*Услуге културе*				
				112	421		Стални трошкови	100.000	92.000	8.000	92,00
				113	422		Трошкови путовања	50.000	45.000	5.000	90,00
				114	423		Услуге по уговору	350.000	338.833	11.167	96,81
				115	424		Специјализоване услуге	500.000	485.000	15.000	97,00
							Извори финансирања за функцију 820:				
						01	Општи приходи и примања буџета	1.000.000	960.833	39.167	96,08
							Функција 820:	**1.000.000**	**960.833**	**39.167**	**96,08**
							Извори финансирања за пројекат 1201-4008:				
						01	Општи приходи и примања буџета	1.000.000	960.833	39.167	96,08
							Свега за пројекат 1201-4008:	**1.000.000**	**960.833**	**39.167**	**96,08**
		4009					**Пројекат Центра за културу - Витешки турнир**				
			820				*Услуге културе*				
				116	421		Стални трошкови	540.000	413.810	126.190	76,63
				117	422		Трошкови путовања	300.000	151.044	148.956	50,35
				118	423		Услуге по уговору	3.410.000	1.985.888	1.424.112	58,24
				119	424		Специјализоване услуге	700.000	420.000	280.000	60,00
				120	426		Материјал	50.000	11.910	38.090	23,82
							Извори финансирања за функцију 820:				
						01	Општи приходи и примања буџета	5.000.000	2.982.652	2.017.348	59,65
							Функција 820:	**5.000.000**	**2.982.652**	**2.017.348**	**59,65**
							Извори финансирања за пројекат 1201-4009:				
						01	Општи приходи и примања буџета	5.000.000	2.982.652	2.017.348	59,65
							Свега за пројекат 1201-4009:	**5.000.000**	**2.982.652**	**2.017.348**	**59,65**
		4010					**Пројекат Музеја - Постављање мрежног окружења и система за трајно чување података у Музеју у Смедереву**				
			820				*Услуге културе*				
				121	424		Специјализоване услуге	150.000	145.000	5.000	96,67
				121.1	512		Машине и опрема	1.150.000	1.149.692	308	99,97
							Извори финансирања за функцију 820:				
						01	Општи приходи и примања буџета	400.000	394.692	5.308	98,67
						07	Трансфери од других нивоа власти	900.000	900.000		100,00
							Функција 820:	**1.300.000**	**1.294.692**	**5.308**	**99,59**
							Извори финансирања за пројекат 1201-4010:				
						01	Општи приходи и примања буџета	400.000	394.692	5.308	98,67
						07	Трансфери од других нивоа власти	900.000	900.000		100,00
							Свега за пројекат 1201-4010:	**1.300.000**	**1.294.692**	**5.308**	**99,59**
		7001					**Пројекат Регионалног завода за заштиту споменика културе - Конзерваторско рестаураторски радови на санацији и конзервацији надземног дела Куле 11 Смедеревске тврђаве**				
			820				*Услуге културе*				
				121.2	423		Услуге по уговору	735.000		735.000	
				122	425		Текуће поправке и одржавање	21.165.000	120.000	21.045.000	0,57
							Извори финансирања за функцију 820:				
						01	Општи приходи и примања буџета	6.000.000	120.000	5.880.000	2,00
						07	Трансфери од других нивоа власти	15.900.000		15.900.000	
							Функција 820:	**21.900.000**	**120.000**	**21.780.000**	**0,55**
							Извори финансирања за пројекат 1201-7001:				
						01	Општи приходи и примања буџета	6.000.000	120.000	5.880.000	2,00
						07	Трансфери од других нивоа власти	15.900.000		15.900.000	
							Свега за пројекат 1201-7001:	**21.900.000**	**120.000**	**21.780.000**	**0,55**
		7002					**Пројекат Регионалног завода за заштиту споменика културе: Трећа фаза заштитних истраживања у сектору Варошке капије 1 Смедеревске тврђаве**				
			820				*Услуге културе*				
				123	422		Трошкови путовања	530.000	529.175	825	99,84
				124	423		Услуге по уговору	1.970.000	1.967.584	2.416	99,88
							Извори финансирања за функцију 820:				
						07	Трансфери од других нивоа власти	2.500.000	2.496.759	3.241	99,87
							Функција 820:	**2.500.000**	**2.496.759**	**3.241**	**99,87**
							Извори финансирања за пројекат 1201-7002:				
						07	Трансфери од других нивоа власти	2.500.000	2.496.759	3.241	99,87
							Свега за пројекат 1201-7002:	**2.500.000**	**2.496.759**	**3.241**	**99,87**

Раздео	Глава	Програмска класиф.	Функција	Позиција	Економ. Класиф.	Извор финансирања	Опис	План за 2021. годину	Извршено у 2021. години	Разлика	% извршења
1	2	3	4	5	6	7	8	9	10	11 (9-10)	12 (10/9)
		7003					**Пројекат Регионалног завода за заштиту споменика културе - Конзерваторско реставраторски радови на санацији, конзервацији и презентацији цркве Свете Тројице у Церовцу-санација фасаде**				
			820				*Услуге културе*				
				125	423		Услуге по уговору	630.000	594.055	35.945	94,29
				126	425		Текуће поправке и одржавање	4.870.000	4.140.347	729.653	85,02
							Извори финансирања за функцију 820:				
						07	Трансфери од других нивоа власти	5.500.000	4.734.402	765.598	86,08
							Функција 820:	**5.500.000**	**4.734.402**	**765.598**	**86,08**
							Извори финансирања за пројекат 1201-7003:				
						07	Трансфери од других нивоа власти	5.500.000	4.734.402	765.598	86,08
							Свега за пројекат 1201-7003:	**5.500.000**	**4.734.402**	**765.598**	**86,08**
		7004					**Пројекат Музеја - Руска уметност у Смедеревском музеју: конзервација, рестаурација слика и икона - 3. фаза**				
			820				*Услуге културе*				
				126.1	424		Специјализоване услуге	400.000	400.000		100,00
							Извори финансирања за функцију 820:				
						07	Трансфери од других нивоа власти	400.000	400.000		100,00
							Функција 820:	**400.000**	**400.000**		**100,00**
							Извори финансирања за пројекат 1201-7004:				
						07	Трансфери од других нивоа власти	400.000	400.000		100,00
							Свега за пројекат 1201-7004:	**400.000**	**400.000**		**100,00**
		7005					**Пројекат Музеја - Осавремењивање збирке Градске галерије савремене уметности Смедерево делима афирмисаних уметника**				
			820				*Услуге културе*				
				126.2	515		Нематеријална имовина	590.000	590.000		100,00
							Извори финансирања за функцију 820:				
						07	Трансфери од других нивоа власти	590.000	590.000		100,00
							Функција 820:	**590.000**	**590.000**		**100,00**
							Извори финансирања за пројекат 1201-7005:				
						07	Трансфери од других нивоа власти	590.000	590.000		100,00
							Свега за пројекат 1201-7005:	**590.000**	**590.000**		**100,00**
		7006					**Пројекат Музеја - Смедеревски зборник број 7**				
			820				*Услуге културе*				
				126.3	422		Трошкови путовања	30.000	29.097	903	96,99
				126.4	423		Услуге по уговору	637.000	636.999	1	100,00
				126.5	426		Материјал	20.000	20.000		100,00
							Извори финансирања за функцију 820:				
						01	Општи приходи и примања буџета	114.500	113.596	904	99,21
						07	Трансфери од других нивоа власти	572.500	572.500		100,00
							Функција 820:	**687.000**	**686.096**	**904**	**99,87**
							Извори финансирања за пројекат 1201-7006:				
						01	Општи приходи и примања буџета	114.500	113.596	904	99,21
						07	Трансфери од других нивоа власти	572.500	572.500		100,00
							Свега за пројекат 1201-7006:	**687.000**	**686.096**	**904**	**99,87**
							Извори финансирања за Програм 13:				
						01	Општи приходи и примања буџета	241.532.791	212.267.729	29.265.062	87,88
						07	Трансфери од других нивоа власти	29.612.470	12.943.631	16.668.839	43,71
						08	Добровољни трансфери од физичких и правних лица	415.000	415.000		100,00
						13	Нераспоређени вишак прихода из ранијих година	3.020.000	3.020.000		100,00
							Свега за Програм 13:	**274.580.261**	**228.646.360**	**45.933.901**	**83,27**
							Извори финансирања за главу 4.4:				
						01	Општи приходи и примања буџета	241.532.791	212.267.729	29.265.062	87,88
						07	Трансфери од других нивоа власти	29.612.470	12.943.631	16.668.839	43,71
						08	Добровољни трансфери од физичких и правних лица	415.000	415.000		100,00
						13	Нераспоређени вишак прихода из ранијих година	3.020.000	3.020.000		100,00
							Свега за главу 4.4:	**274.580.261**	**228.646.360**	**45.933.901**	**83,27**
	4.5						**МЕСНЕ ЗАЈЕДНИЦЕ**				
		0602					**ПРОГРАМ 15: ОПШТЕ УСЛУГЕ ЛОКАЛНЕ САМОУПРАВЕ**				
		0002					**Програмска активност 0002 (ПА 0002) - Функционисање месних заједница**				
			160				*Опште јавне услуге некласификоване на другом месту*				
				127	411		Плате, додаци и накнаде запослених (зараде)	4.943.245	4.821.722	121.523	97,54
				128	412		Социјални доприноси на терет послодавца	799.837	786.441	13.396	98,33
				129	413		Накнаде у натури	65.000	58.619	6.381	90,18
				130	414		Социјална давања запосленима	179.440	179.440		100,00
				131	415		Накнаде трошкова за запослене	112.000	95.587	16.413	85,35
				131.1	416		Награде запосленима и остали посебни расходи	431.050	431.049	1	100,00
				132	421		Стални трошкови	3.022.192	1.713.415	1.308.777	56,69
				133	422		Трошкови путовања	70.000	20.480	49.520	29,26
				134	423		Услуге по уговору	6.380.024	2.859.017	3.521.007	44,81
				135	424		Специјализоване услуге	663.000	541.652	121.348	81,70
				136	425		Текуће поправке и одржавање	16.796.546	2.521.692	14.274.854	15,01
				137	426		Материјал	5.383.238	3.550.794	1.832.444	65,96
				138	481		Дотације невладиним организацијама	522.250	442.250	80.000	84,68
				139	482		Порези, обавезне таксе, казне, пенали и камате	271.145	84.029	187.116	30,99
				140	483		Новчане казне и пенали по решењу судова	77.224	22.224	55.000	28,78
				141	511		Зграде и грађевински објекти	6.571.034	808.680	5.762.354	12,31
				142	512		Машине и опрема	117.194	39.120	78.074	33,38
							Извори финансирања за функцију 160:				
						01	Општи приходи и примања буџета	30.013.720	17.673.811	12.339.909	58,89
						13	Нераспоређени вишак прихода из ранијих година	16.390.699	1.302.400	15.088.299	7,95
							Функција 160:	**46.404.419**	**18.976.211**	**27.428.208**	**40,89**

Раздео	Глава	Програмска класиф.	Функција	Позиција	Економ. Класиф.	Извор финансирања	Опис	План за 2021. годину	Извршено у 2021. години	Разлика	% извршења
1	2	3	4	5	6	7	8	9	10	11 (9-10)	12 (10/9)
							Извори финансирања за програмску активност 0602-0002:				
						01	Општи приходи и примања буџета	30.013.720	17.673.811	12.339.909	58,89
						13	Нераспоређени вишак прихода из ранијих година	16.390.699	1.302.400	15.088.299	7,95
							Свега за програмску активност 0602-0002:	**46.404.419**	**18.976.211**	**27.428.208**	**40,89**
							Извори финансирања за главу 4.5:				
						01	Општи приходи и примања буџета	30.013.720	17.673.811	12.339.909	58,89
						13	Нераспоређени вишак прихода из ранијих година	16.390.699	1.302.400	15.088.299	7,95
							Свега за главу 4.5:	**46.404.419**	**18.976.211**	**27.428.208**	**40,89**
		1101					**ПРОГРАМ 1: СТАНОВАЊЕ, УРБАНИЗАМ И ПРОСТОРНО ПЛАНИРАЊЕ**				
		0001					**Програмска активност 0001 (ПА 0001) - Просторно и урбанистичко планирање**				
			620				*Развој заједнице*				
				143	424		Специјализоване услуге	14.600.000	10.200.018	4.399.982	69,86
				144	451		Субвенције јавним нефинансијским предузећима и организацијама	1.500.000	1.500.000		100,00
				145	511		Зграде и грађевински објекти	37.300.000	34.724.380	2.575.620	93,09
							Извори финансирања за функцију 620:				
						01	Општи приходи и примања буџета	43.400.000	36.424.398	6.975.602	83,93
						13	Нераспоређени вишак прихода из ранијих година	10.000.000	10.000.000		100,00
							Функција 620:	**53.400.000**	**46.424.398**	**6.975.602**	**86,94**
							Извори финансирања за програмску активност 1101-0001:				
						01	Општи приходи и примања буџета	43.400.000	36.424.398	6.975.602	83,93
						13	Нераспоређени вишак прихода из ранијих година	10.000.000	10.000.000		100,00
							Свега за програмску активност 1101-0001:	**53.400.000**	**46.424.398**	**6.975.602**	**86,94**
		0003					**Програмска активност 0003 (ПА 0003) - Управљање грађевинским земљиштем**				
			620				*Развој заједнице*				
				146	511		Зграде и грађевински објекти	4.125.710	3.451.174	674.536	83,65
							Извори финансирања за функцију 620:				
						01	Општи приходи и примања буџета	4.125.710	3.451.174	674.536	83,65
							Функција 620:	**4.125.710**	**3.451.174**	**674.536**	**83,65**
							Извори финансирања за програмску активност 1101-0003:				
						01	Општи приходи и примања буџета	4.125.710	3.451.174	674.536	83,65
							Свега за програмску активност 1101-0003:	**4.125.710**	**3.451.174**	**674.536**	**83,65**
		0004					**Програмска активност 0004 (ПА 0004) - Стамбена подршка**				
			660				*Послови становања и заједнице некласификовани на другом месту*				
				147	441		Отплата домаћих камата	1.000.000	433.794	566.206	43,38
				148	511		Зграде и грађевински објекти	1.000.000	690.720	309.280	69,07
							Извори финансирања за функцију 660:				
						01	Општи приходи и примања буџета	2.000.000	1.124.514	875.486	56,23
							Функција 660:	**2.000.000**	**1.124.514**	**875.486**	**56,23**
							Извори финансирања за програмску активност 1101-0004:				
						01	Општи приходи и примања буџета	2.000.000	1.124.514	875.486	56,23
							Свега за програмску активност 1101-0004:	**2.000.000**	**1.124.514**	**875.486**	**56,23**
		0005					**Програмска активност 0005 (ПА 0005) - Остваривање јавног интереса у одржавању зграда**				
			660				*Послови становања и заједнице некласификовани на другом месту*				
				149	423		Услуге по уговору	100.000		100.000	
				150	451		Субвенције јавним нефинансијским предузећима и организацијама	26.000.000	25.018.350	981.650	96,22
							Извори финансирања за функцију 660:				
						01	Општи приходи и примања буџета	26.100.000	25.018.350	1.081.650	95,86
							Функција 660:	**26.100.000**	**25.018.350**	**1.081.650**	**95,86**
							Извори финансирања за програмску активност 1101-0005:				
						01	Општи приходи и примања буџета	26.100.000	25.018.350	1.081.650	95,86
							Свега за програмску активност 1101-0005:	**26.100.000**	**25.018.350**	**1.081.650**	**95,86**
		0006					**Програмска активност 0006 (ПА 0006) - Означавање назива улица, тргова и зграда кућним бројевима**				
			660				*Послови становања и заједнице некласификовани на другом месту*				
				150.1	424		Специјализоване услуге	1.000		1.000	
							Извори финансирања за функцију 660:				
						01	Општи приходи и примања буџета	1.000		1.000	
							Функција 660:	**1.000**		**1.000**	
							Извори финансирања за програмску активност 1101-0006:				
						01	Општи приходи и примања буџета	1.000		1.000	
							Свега за програмску активност 1101-0006:	**1.000**		**1.000**	
							Извори финансирања за Програм 1:				
						01	Општи приходи и примања буџета	75.626.710	66.018.436	9.608.274	87,30
						13	Нераспоређени вишак прихода из ранијих година	10.000.000	10.000.000		100,00
							Свега за Програм 1:	**85.626.710**	**76.018.436**	**9.608.274**	**88,78**

Раздео	Глава	Програмска класиф.	Функција	Позиција	Економ. Класиф.	Извор финансирања	Опис	План за 2021. годину	Извршено у 2021. години	Разлика	% извршења
1	2	3	4	5	6	7	8	9	10	11 (9-10)	12 (10/9)
		1102					**ПРОГРАМ 2: КОМУНАЛНЕ ДЕЛАТНОСТИ**				
		0001					**Програмска активност 0001 (ПА 0001) - Управљање/одржавање јавним осветљењем**				
			640				*Улична расвета*				
				151	421		Стални трошкови	95.609.822	95.604.886	4.936	99,99
				152	425		Текуће поправке и одржавање	35.000.000	34.999.733	267	100,00
				153	511		Зграде и грађевински објекти	1.000		1.000	
							Извори финансирања за функцију 640:				
						01	Општи приходи и примања буџета	95.610.822	95.604.619	6.203	99,99
						13	Нераспоређени вишак прихода из ранијих година	35.000.000	35.000.000		100,00
							Функција 640:	**130.610.822**	**130.604.619**	**6.203**	**100,00**
							Извори финансирања за програмску активност 1102-0001:				
						01	Општи приходи и примања буџета	95.610.822	95.604.619	6.203	99,99
						13	Нераспоређени вишак прихода из ранијих година	35.000.000	35.000.000		100,00
							Свега за програмску активност 1102-0001:	**130.610.822**	**130.604.619**	**6.203**	**100,00**
		0002					**Програмска активност 0002 (ПА 0002) - Одржавање јавних зелених површина**				
			540				*Заштита биљног и животињског света и крајолика*				
				154	424		Специјализоване услуге	58.415.000	58.408.758	6.242	99,99
				155	511		Зграде и грађевински објекти	1.000		1.000	
							Извори финансирања за функцију 540:				
						01	Општи приходи и примања буџета	58.416.000	58.408.758	7.242	99,99
							Функција 540:	**58.416.000**	**58.408.758**	**7.242**	**99,99**
							Извори финансирања за програмску активност 1102-0002:				
						01	Општи приходи и примања буџета	58.416.000	58.408.758	7.242	99,99
							Свега за програмску активност 1102-0002:	**58.416.000**	**58.408.758**	**7.242**	**99,99**
		0003					**Програмска активност 0003 (ПА 0003) - Одржавање чистоће на површинама јавне намене**				
			510				*Управљање отпадом*				
				156	421		Стални трошкови	62.000.000	61.999.589	411	100,00
				157	451		Субвенције јавним нефинансијским предузећима и организацијама	1.000		1.000	
							Извори финансирања за функцију 510:				
						01	Општи приходи и примања буџета	62.001.000	61.999.589	1.411	100,00
							Функција 510:	**62.001.000**	**61.999.589**	**1.411**	**100,00**
							Извори финансирања за програмску активност 1102-0003:				
						01	Општи приходи и примања буџета	62.001.000	61.999.589	1.411	100,00
							Свега за програмску активност 1102-0003:	**62.001.000**	**61.999.589**	**1.411**	**100,00**
		0004					**Програмска активност 0004 (ПА 0004) - Зоохигијена**				
			540				*Заштита биљног и животињског света и крајолика*				
				158	424		Специјализоване услуге	50.310.412	48.264.963	2.045.449	95,93
							Извори финансирања за функцију 540:				
						01	Општи приходи и примања буџета	50.310.412	48.264.963	2.045.449	95,93
							Функција 540:	**50.310.412**	**48.264.963**	**2.045.449**	**95,93**
							Извори финансирања за програмску активност 1102-0004:				
						01	Општи приходи и примања буџета	50.310.412	48.264.963	2.045.449	95,93
							Свега за програмску активност 1102-0004:	**50.310.412**	**48.264.963**	**2.045.449**	**95,93**
		0006					**Програмска активност 0006 (ПА 0006) - Одржавање гробаља и погребне услуге**				
			840				*Верске и остале услуге заједнице*				
				159	421		Стални трошкови	310.000	290.252	19.748	93,63
				159.1	425		Текуће поправке и одржавање	12.000.000	10.110.145	1.889.855	84,25
				160	511		Зграде и грађевински објекти	22.958.400	19.531.798	3.426.602	85,07
				161	541		Земљиште	1.000		1.000	
							Извори финансирања за функцију 840:				
						01	Општи приходи и примања буџета	35.269.400	29.932.195	5.337.205	84,87
							Функција 840:	**35.269.400**	**29.932.195**	**5.337.205**	**84,87**
							Извори финансирања за програмску активност 1102-0006:				
						01	Општи приходи и примања буџета	35.269.400	29.932.195	5.337.205	84,87
							Свега за програмску активност 1102-0006:	**35.269.400**	**29.932.195**	**5.337.205**	**84,87**
		0007					**Програмска активност 0007 (ПА 0007) - Производња и дистрибуције топлотне енергије**				
			436				*Остала енергија*				
				162	511		Зграде и грађевински објекти	47.154.072	30.725.252	16.428.820	65,16
							Извори финансирања за функцију 436:				
						01	Општи приходи и примања буџета	12.154.072	7.114.530	5.039.542	58,54
						07	Трансфери од других нивоа власти	35.000.000	23.610.722	11.389.278	67,46
							Функција 436:	**47.154.072**	**30.725.252**	**16.428.820**	**65,16**
							Извори финансирања за програмску активност 1102-0007:				
						01	Општи приходи и примања буџета	12.154.072	7.114.530	5.039.542	58,54
						07	Трансфери од других нивоа власти	35.000.000	23.610.722	11.389.278	67,46
							Свега за програмску активност 1102-0007:	**47.154.072**	**30.725.252**	**16.428.820**	**65,16**

Раздео	Глава	Програмска класиф.	Функција	Позиција	Економ. Класиф.	Извор финансирања	Опис	План за 2021. годину	Извршено у 2021. години	Разлика	% извршења
1	2	3	4	5	6	7	8	9	10	11 (9-10)	12 (10/9)
		0008					**Програмска активност 0008 (ПА 0008) - Управљање и одржавање водоводне инфраструктуре и снабдевање водом за пиће**				
			630				*Водоснабдевање*				
				163	424		Специјализоване услуге	1.000		1.000	
				164	451		Субвенције јавним нефинансијским предузећима и организацијама	1.000		1.000	
				165	511		Зграде и грађевински објекти	24.114.400	19.058.277	5.056.123	79,03
							Извори финансирања за функцију 630:				
						01	Општи приходи и примања буџета	24.116.400	19.058.277	5.058.123	79,03
							Функција 630:	**24.116.400**	**19.058.277**	**5.058.123**	**79,03**
							Извори финансирања за програмску активност 1102-0008:				
						01	Општи приходи и примања буџета	24.116.400	19.058.277	5.058.123	79,03
							Свега за програмску активност 1102-0008:	**24.116.400**	**19.058.277**	**5.058.123**	**79,03**
							Извори финансирања за Програм 2:				
						01	Општи приходи и примања буџета	337.878.106	320.382.931	17.495.175	94,82
						07	Трансфери од других нивоа власти	35.000.000	23.610.722	11.389.278	67,46
						13	Нераспоређени вишак прихода из ранијих година	35.000.000	35.000.000		100,00
							Свега за Програм 2:	**407.878.106**	**378.993.653**	**28.884.453**	**92,92**
		1501					**ПРОГРАМ 3: ЛОКАЛНИ ЕКОНОМСКИ РАЗВОЈ**				
		0002					**Програмска активност 0002 (ПА 0002) - Мере активне политике запошљавања**				
			411				*Општи економски и комерцијални послови*				
				166	423		Услуге по уговору				
				167	464		Дотације организацијама за обавезно социјално осигурање	15.000.000	15.000.000		100,00
				168	512		Машине и опрема				
							Извори финансирања за функцију 411:				
						01	Општи приходи и примања буџета	15.000.000	15.000.000		100,00
						07	Трансфери од других нивоа власти				
							Функција 411:	**15.000.000**	**15.000.000**		**100,00**
							Извори финансирања за програмску активност 1501-0002:				
						01	Општи приходи и примања буџета	15.000.000	15.000.000		100,00
						07	Трансфери од других нивоа власти				
							Свега за програмску активност 1501-0002:	**15.000.000**	**15.000.000**		**100,00**
		7001					**Пројекат: "RomInk" - Инклузија младих Рома на тржиште рада и у заједницу**				
			411				*Општи економски и комерцијални послови*				
				169	422		Трошкови путовања	1.000		1.000	
				170	423		Услуге по уговору	740.400	737.928	2.472	99,67
				171	425		Текуће поправке и одржавање	1.000		1.000	
				172	426		Материјал	1.000		1.000	
				173	512		Машине и опрема	1.000		1.000	
							Извори финансирања за функцију 411:				
						56	Финансијска помоћ ЕУ	744.400	737.928	6.472	99,13
							Функција 411:	**744.400**	**737.928**	**6.472**	**99,13**
							Извори финансирања за пројекат 1501-7001:				
						56	Финансијска помоћ ЕУ	744.400	737.928	6.472	99,13
							Свега за пројекат 1501-7001:	**744.400**	**737.928**	**6.472**	**99,13**
							Извори финансирања за Програм 3:				
						01	Општи приходи и примања буџета	15.000.000	15.000.000		100,00
						07	Трансфери од других нивоа власти				
						56	Финансијска помоћ ЕУ	744.400	737.928	6.472	99,13
							Свега за Програм 3:	**15.744.400**	**15.737.928**	**6.472**	**99,96**
		1502					**ПРОГРАМ 4: РАЗВОЈ ТУРИЗМА**				
		0001					**Програмска активност 0001 (ПА 0001) - Управљање развојем туризма**				
			473				*Туризам*				
				174	423		Услуге по уговору	1.000		1.000	
				175	451		Субвенције јавним нефинансијским предузећима и организацијама	22.500.000	22.500.000		100,00
							Извори финансирања за функцију 473:				
						01	Општи приходи и примања буџета	22.501.000	22.500.000	1.000	100,00
							Функција 473:	**22.501.000**	**22.500.000**	**1.000**	**100,00**
							Извори финансирања за програмску активност 1502-0001:				
						01	Општи приходи и примања буџета	22.501.000	22.500.000	1.000	100,00
							Свега за програмску активност 1502-0001:	**22.501.000**	**22.500.000**	**1.000**	**100,00**
							Извори финансирања за Програм 4:				
						01	Општи приходи и примања буџета	22.501.000	22.500.000	1.000	100,00
							Свега за Програм 4:	**22.501.000**	**22.500.000**	**1.000**	**100,00**
		0101					**ПРОГРАМ 5: ПОЉОПРИВРЕДА И РУРАЛНИ РАЗВОЈ**				
		0002					**Програмска активност 0002 (ПА 0002) - Мере подршке руралном развоју**				
			421				*Пољопривреда*				
				176	416		Награде запосленима и остали посебни расходи	7.186.387	6.066.313	1.120.074	84,41
				177	421		Стални трошкови	1.000		1.000	
				178	423		Услуге по уговору	1.000		1.000	
				179	424		Специјализоване услуге	60.358.745	42.801.867	17.556.878	70,91
				180	425		Текуће поправке и одржавање	38.925.200	31.963.070	6.962.130	82,11

Раздео	Глава	Програмска класиф.	Функција	Позиција	Економ. Класиф.	Извор финансирања	Опис	План за 2021. годину	Извршено у 2021. години	Разлика	% извршења
1	2	3	4	5	6	7	8	9	10	11 (9-10)	12 (10/9)
				181	451		Субвенције јавним нефинансијским предузећима и организацијама	40.600.000	39.570.734	1.029.266	97,46
		7001					**Пројекат-Земљорадничка задруга Михајловац**				
			421				*Пољопривреда*				
				181.1	465		Остале дотације и трансфери	14.499.812	14.499.812		100,00
							Извори финансирања за функцију 421:				
						07	Трансфери од других нивоа власти	14.499.812	14.499.812		100,00
							Функција 421:	**14.499.812**	**14.499.812**		**100,00**
							Извори финансирања за пројекат 0101-7001:				
						07	Трансфери од других нивоа власти	14.499.812	14.499.812		100,00
							Свега за пројекат 0101-7001:	**14.499.812**	**14.499.812**		**100,00**
		7002					**Пројекат-Општа земљорадничка задруга Зелена башта Сарајорци**				
			421				*Пољопривреда*				
				181.2	465		Остале дотације и трансфери	13.720.341	13.720.341		100,00
							Извори финансирања за функцију 421:				
						07	Трансфери од других нивоа власти	13.720.341	13.720.341		100,00
							Функција 421:	**13.720.341**	**13.720.341**		**100,00**
							Извори финансирања за пројекат 0101-7002:				
						07	Трансфери од других нивоа власти	13.720.341	13.720.341		100,00
							Свега за пројекат 0101-7002:	**13.720.341**	**13.720.341**		**100,00**
				182	482		Порези, обавезне таксе, казне, пенали и камате	10.000.000	6.055.160	3.944.840	60,55
				183	511		Зграде и грађевински објекти	1.000		1.000	
							Извори финансирања за функцију 421:				
						01	Општи приходи и примања буџета	97.932.184	76.835.042	21.097.142	78,46
						07	Трансфери од других нивоа власти	57.941.148	49.434.828	8.506.320	85,32
						12	Примања од отплате датих кредита и продаје финансијске имовине	1.200.000	187.274	1.012.726	15,61
							Функција 421:	**157.073.332**	**126.457.144**	**30.616.188**	**80,51**
							Извори финансирања за програмску активност 0101-0002:				
						01	Општи приходи и примања буџета	97.932.184	76.835.042	21.097.142	78,46
						07	Трансфери од других нивоа власти	57.941.148	49.434.828	8.506.320	85,32
						12	Примања од отплате датих кредита и продаје финансијске имовине	1.200.000	187.274	1.012.726	15,61
							Свега за програмску активност 0101-0002:	**157.073.332**	**126.457.144**	**30.616.188**	**80,51**
							Извори финансирања за Програм 5:				
						01	Општи приходи и примања буџета	126.152.337	105.055.195	21.097.142	83,28
						07	Трансфери од других нивоа власти	57.941.148	49.434.828	8.506.320	85,32
						12	Примања од отплате датих кредита и продаје финансијске имовине	1.200.000	187.274	1.012.726	15,61
							Свега за Програм 5:	**185.293.485**	**154.677.297**	**30.616.188**	**83,48**
		0401					**ПРОГРАМ 6: ЗАШТИТА ЖИВОТНЕ СРЕДИНЕ**				
		0001					**Програмска активност 0001 (ПА 0001) - Управљање заштитом животне средине**				
			530				*Смањење загађености*				
				184	424		Специјализоване услуге	1.000		1.000	
				185	511		Зграде и грађевински објекти	5.000.000		5.000.000	
							Извори финансирања за функцију 530:				
						01	Општи приходи и примања буџета	5.001.000		5.001.000	
							Функција 530:	**5.001.000**		**5.001.000**	
							Извори финансирања за програмску активност 0401-0001:				
						01	Општи приходи и примања буџета	5.001.000		5.001.000	
							Свега за програмску активност 0401-0001:	**5.001.000**		**5.001.000**	
		0002					**Програмска активност 0002 (ПА 0002) - Праћење квалитета елемената животне средине**				
			530				*Смањење загађености*				
				186	424		Специјализоване услуге	571.000	294.408	276.592	51,56
							Извори финансирања за функцију 530:				
						01	Општи приходи и примања буџета	571.000	294.408	276.592	51,56
							Функција 530:	**571.000**	**294.408**	**276.592**	**51,56**
			560				*Заштита животне средине некласификована на другом месту*				
				187	424		Специјализоване услуге	7.154.000	3.406.947	3.747.053	47,62
				188	511		Зграде и грађевински објекти	1.500.000		1.500.000	
							Извори финансирања за функцију 560:				
						01	Општи приходи и примања буџета	8.654.000	3.406.947	5.247.053	39,37
							Функција 560:	**8.654.000**	**3.406.947**	**5.247.053**	**39,37**
							Извори финансирања за програмску активност 0401-0002:				
						01	Општи приходи и примања буџета	9.225.000	3.701.355	5.523.645	40,12
							Свега за програмску активност 0401-0002:	**9.225.000**	**3.701.355**	**5.523.645**	**40,12**

Раздео	Глава	Програмска класиф.	Функција	Позиција	Економ. Класиф.	Извор финансирања	Опис	План за 2021. годину	Извршено у 2021. години	Разлика	% извршења
1	2	3	4	5	6	7	8	9	10	11 (9-10)	12 (10/9)
		0003					**Програмска активност 0003 (ПА 0003) - Заштита природе**				
			560				*Заштита животне средине некласификована на другом месту*				
				189	424		Специјализоване услуге	5.242.883	1.818.423	3.424.460	34,68
				189.1	425		Текуће поправке и одржавање	15.261.936	8.184.313	7.077.623	53,63
							Извори финансирања за функцију 560:				
						01	Општи приходи и примања буџета	10.309.979	184.313	10.125.666	1,79
						07	Трансфери од других нивоа власти	10.194.840	9.818.423	376.417	96,31
							Функција 560:	**20.504.819**	**10.002.736**	**10.502.083**	**48,78**
							Извори финансирања за програмску активност 0401-0003:				
						01	Општи приходи и примања буџета	10.309.979	184.313	10.125.666	1,79
						07	Трансфери од других нивоа власти	10.194.840	9.818.423	376.417	96,31
							Свега за програмску активност 0401-0003:	**20.504.819**	**10.002.736**	**10.502.083**	**48,78**
		0004					**Програмска активност 0004 (ПА 0004) - Управљање отпадним водама и канализациона инфраструктура**				
			520				*Управљање отпадним водама*				
				190	425		Текуће поправке и одржавање	21.300.000	20.830.834	469.166	97,80
							Извори финансирања за функцију 520:				
						01	Општи приходи и примања буџета	21.300.000	20.830.834	469.166	97,80
							Функција 520:	**21.300.000**	**20.830.834**	**469.166**	**97,80**
							Извори финансирања за програмску активност 0401-0004:				
						01	Општи приходи и примања буџета	21.300.000	20.830.834	469.166	97,80
							Свега за програмску активност 0401-0004:	**21.300.000**	**20.830.834**	**469.166**	**97,80**
		0005					**Програмска активност 0005 (ПА 0005) - Управљање комуналним отпадом**				
			510				*Управљање отпадом*				
				191	424		Специјализоване услуге	100.000		100.000	
				192	425		Текуће поправке и одржавање	22.000.000	21.999.962	38	100,00
				193	451		Субвенције јавним нефинансијским предузећима и организацијама	1.000		1.000	
							Извори финансирања за функцију 510:				
						01	Општи приходи и примања буџета	22.101.000	21.999.962	101.038	99,54
							Функција 510:	**22.101.000**	**21.999.962**	**101.038**	**99,54**
							Извори финансирања за програмску активност 0401-0005:				
						01	Општи приходи и примања буџета	22.101.000	21.999.962	101.038	99,54
							Свега за програмску активност 0401-0005:	**22.101.000**	**21.999.962**	**101.038**	**99,54**
		0006					**Програмска активност 0006 (ПА 0006) - Управљање осталим врстама отпада**				
			510				*Управљање отпадом*				
				194	424		Специјализоване услуге	130.500.000	130.460.982	39.018	99,97
							Извори финансирања за функцију 510:				
						01	Општи приходи и примања буџета	130.500.000	130.460.982	39.018	99,97
							Функција 510:	**130.500.000**	**130.460.982**	**39.018**	**99,97**
							Извори финансирања за програмску активност 0401-0006:				
						01	Општи приходи и примања буџета	130.500.000	130.460.982	39.018	99,97
							Свега за програмску активност 0401-0006:	**130.500.000**	**130.460.982**	**39.018**	**99,97**
							Извори финансирања за Програм 6:				
						01	Општи приходи и примања буџета	198.436.979	177.177.446	21.259.533	89,29
						07	Трансфери од других нивоа власти	10.194.840	9.818.423	376.417	96,31
							Свега за Програм 6:	**208.631.819**	**186.995.869**	**21.635.950**	**89,63**
		0701					**ПРОГРАМ 7 - ОРГАНИЗАЦИЈА САОБРАЋАЈА И САОБРАЋАЈНА ИНФРАСТРУКТУРА**				
		0002					**Програмска активност 0002 (ПА 0002) - Управљање и одржавање саобраћајне инфраструктуре**				
			451				*Друмски саобраћај*				
				195	423		Услуге по уговору	12.860.000	12.738.698	121.302	99,06
				196	424		Специјализоване услуге	1.800.000	1.436.038	363.962	79,78
				197	425		Текуће поправке и одржавање	164.869.000	145.231.911	19.637.089	88,09
				198	451		Субвенције јавним нефинансијским предузећима и организацијама	1.000		1.000	
				199	511		Зграде и грађевински објекти	93.325.631	85.168.717	8.156.914	91,26
							Извори финансирања за функцију 451:				
						01	Општи приходи и примања буџета	225.573.517	197.293.250	28.280.267	87,46
						13	Нераспоређени вишак прихода из ранијих година	47.282.114	47.282.114		100,00
							Функција 451:	**272.855.631**	**244.575.364**	**28.280.267**	**89,64**
							Извори финансирања за програмску активност 0701-0002:				
						01	Општи приходи и примања буџета	225.573.517	197.293.250	28.280.267	87,46
						13	Нераспоређени вишак прихода из ранијих година	47.282.114	47.282.114		100,00
							Свега за програмску активност 0701-0002:	**272.855.631**	**244.575.364**	**28.280.267**	**89,64**
		0005					**Програмска активност 0005 (ПА 0005) - Унапређење безбедности саобраћаја**				
			360				*Јавни ред и безбедност некласификован на другом месту*				
				200	421		Стални трошкови	600.000	549.706	50.294	91,62
				201	422		Трошкови путовања	50.000		50.000	
				202	423		Услуге по уговору	11.650.000	9.667.100	1.982.900	82,98
				203	425		Текуће поправке и одржавање	648.200	407.520	240.680	62,87

Раздео	Глава	Програмска класиф.	Функција	Позиција	Економ. Класиф.	Извор финансирања	Опис	План за 2021. годину	Извршено у 2021. години	Разлика	% извршења
1	2	3	4	5	6	7	8	9	10	11 (9-10)	12 (10/9)
				204	426		Материјал	6.057.000	5.430.242	626.758	89,65
				205	511		Зграде и грађевински објекти	12.264.800	7.378.007	4.886.793	60,16
				205.1	515		Нематеријална имовина	6.000.000	5.988.000	12.000	99,80
				206	512		Машине и опрема	14.830.000	4.084.220	10.745.780	27,54
							Извори финансирања за функцију 360:				
						01	Општи приходи и примања буџета	42.100.000	24.780.493	17.319.507	58,86
						13	Нераспоређени вишак прихода из ранијих година	10.000.000	8.724.302	1.275.698	87,24
							Функција 360:	**52.100.000**	**33.504.795**	**18.595.205**	**64,31**
							Извори финансирања за програмску активност 0701-0005:				
						01	Општи приходи и примања буџета	42.100.000	24.780.493	17.319.507	58,86
						13	Нераспоређени вишак прихода из ранијих година	10.000.000	8.724.302	1.275.698	87,24
							Свега за програмску активност 0701-0005:	**52.100.000**	**33.504.795**	**18.595.205**	**64,31**
							Извори финансирања за Програм 7:				
						01	Општи приходи и примања буџета	267.673.517	222.073.743	45.599.774	82,96
						13	Нераспоређени вишак прихода из ранијих година	57.282.114	56.006.416	1.275.698	97,77
							Свега за Програм 7:	**324.955.631**	**278.080.159**	**46.875.472**	**85,57**
		2001					**ПРОГРАМ 8 - ПРЕДШКОЛСКО ВАСПИТАЊЕ И ОБРАЗОВАЊЕ**				
		0001					**Програмска активност 0001(ПА 0001) - Функционисање и остваривање предшколског васпитања и образовања**				
			911				*Предшколско образовање*				
				207	511		Зграде и грађевински објекти	1.000		1.000	
							Извори финансирања за функцију 911:				
						01	Општи приходи и примања буџета	1.000		1.000	
							Функција 911:	**1.000**		**1.000**	
							Извори финансирања за програмску активност 2001-0001:				
						01	Општи приходи и примања буџета	1.000		1.000	
							Свега за програмску активност 2001-0001:	**1.000**		**1.000**	
		7001					**Пројекат: "Корачајмо заједно"**				
			911				*Предшколско образовање*				
				208	421		Стални трошкови				
				209	423		Услуге по уговору				
				210	425		Текуће поправке и одржавање	480.000	480.000		100,00
				211	426		Материјал				
				212	463		Трансфери осталим нивоима власти	1.000		1.000	
				213	512		Машине и опрема				
							Извори финансирања за функцију 911:				
						01	Општи приходи и примања буџета	481.000	480.000	1.000	99,79
							Функција 911:	**481.000**	**480.000**	**1.000**	**99,79**
							Извори финансирања за пројекат 2001-7001:				
						01	Општи приходи и примања буџета	481.000	480.000	1.000	99,79
							Свега за пројекат 2001-7001:	**481.000**	**480.000**	**1.000**	**99,79**
							Извори финансирања за Програм 8:				
						01	Општи приходи и примања буџета	458.231.102	449.167.160	9.063.942	98,02
						07	Трансфери од других нивоа власти	34.218.125	29.569.911	4.648.214	86,42
						08	Добровољни трансфери од физичких и правних лица	192.995	192.995		100,00
						13	Нераспоређени вишак прихода из ранијих година	3.058.943	3.058.943		100,00
							Свега за Програм 8:	**495.701.165**	**481.989.009**	**13.712.156**	**97,23**
		2002					**ПРОГРАМ 9: ОСНОВНО ОБРАЗОВАЊЕ И ВАСПИТАЊЕ**				
		0001					**Програмска активност 0001 (ПА 0001) - Функционисање основних школа**				
			912				*Основно образовање*				
				214	463		Трансфери осталим нивоима власти	295.157.000	290.348.752	4.808.248	98,37
							Извори финансирања за функцију 912:				
						01	Општи приходи и примања буџета	295.157.000	290.348.752	4.808.248	98,37
							Функција 912:	**295.157.000**	**290.348.752**	**4.808.248**	**98,37**
							Извори финансирања за програмску активност 2002-0001:				
						01	Општи приходи и примања буџета	295.157.000	290.348.752	4.808.248	98,37
							Свега за програмску активност 2002-0001:	**295.157.000**	**290.348.752**	**4.808.248**	**98,37**
							Извори финансирања за Програм 9:				
						01	Општи приходи и примања буџета	295.157.000	290.348.752	4.808.248	98,37
							Свега за Програм 9:	**295.157.000**	**290.348.752**	**4.808.248**	**98,37**
		2003					**ПРОГРАМ 10: СРЕДЊЕ ОБРАЗОВАЊЕ И ВАСПИТАЊЕ**				
		0001					**Програмска активност 0001 (ПА 0001) - Функционисање средњих школа**				
			920				*Средње образовање*				
				215	463		Трансфери осталим нивоима власти	98.391.000	93.563.458	4.827.542	95,09
							Извори финансирања за функцију 920:				
						01	Општи приходи и примања буџета	98.391.000	93.563.458	4.827.542	95,09
							Функција 920:	**98.391.000**	**93.563.458**	**4.827.542**	**95,09**
							Извори финансирања за програмску активност 2003-0001:				
						01	Општи приходи и примања буџета	98.391.000	93.563.458	4.827.542	95,09
							Свега за програмску активност 2003-0001:	**98.391.000**	**93.563.458**	**4.827.542**	**95,09**
							Извори финансирања за Програм 10:				
						01	Општи приходи и примања буџета	117.957.225	109.479.216	8.478.009	92,81
						07	Трансфери од других нивоа власти	276.500	141.714	134.786	51,25
							Свега за Програм 10:	**118.233.725**	**109.620.930**	**8.612.795**	**92,72**

Раздео	Глава	Програмска класиф.	Функција	Позиција	Економ. Класиф.	Извор финансирања	Опис	План за 2021. годину	Извршено у 2021. години	Разлика	% извршења
1	2	3	4	5	6	7	8	9	10	11 (9-10)	12 (10/9)
		0901					**ПРОГРАМ 11: СОЦИЈАЛНА И ДЕЧИЈА ЗАШТИТА**				
		0001					**Програмска активност 0001 (ПА 0001) - Једнократне помоћи и други облици помоћи**				
			020				*Старост*				
				216	472		Накнаде за социјалну заштиту из буџета	9.000.000	9.000.000		100,00
							Извори финансирања за функцију 020:				
						01	Општи приходи и примања буџета	9.000.000	9.000.000		100,00
							Функција 020:	**9.000.000**	**9.000.000**		**100,00**
			070				*Социјална помоћ угроженом становништву некласификована на другом месту*				
				217	472		Накнаде за социјалну заштиту из буџета	56.684.000	52.106.723	4.577.277	91,92
							Извори финансирања за функцију 070:				
						01	Општи приходи и примања буџета	56.500.000	51.922.723	4.577.277	91,90
						07	Трансфери од других нивоа власти	184.000	184.000		100,00
							Функција 070:	**56.684.000**	**52.106.723**	**4.577.277**	**91,92**
			090				*Социјална заштита некласификована на другом месту*				
				218	463		Трансфери осталим нивоима власти	93.808.000	86.791.444	7.016.556	92,52
				219	472		Накнаде за социјалну заштиту из буџета	3.572.922	500.000	3.072.922	13,99
							Извори финансирања за функцију 090:				
						01	Општи приходи и примања буџета	93.808.000	86.791.444	7.016.556	92,52
						07	Трансфери од других нивоа власти	500.000	500.000		100,00
						13	Нераспоређени вишак прихода из ранијих година	3.072.922		3.072.922	
							Функција 090:	**97.380.922**	**87.291.444**	**10.089.478**	**89,64**
							Извори финансирања за програмску активност 0901-0001:				
						01	Општи приходи и примања буџета	159.308.000	147.714.167	11.593.833	92,72
						07	Трансфери од других нивоа власти	684.000	684.000		100,00
						13	Нераспоређени вишак прихода из ранијих година	3.072.922		3.072.922	
							Свега за програмску активност 0901-0001:	**163.064.922**	**148.398.167**	**14.666.755**	**91,01**
		0002					**Програмска активност 0002 (ПА 0002) - Породични и домски смештај, прихватилишта и друге врсте смештаја**				
			090				*Социјална заштита некласификована на другом месту*				
				220	472		Накнаде за социјалну заштиту из буџета	8.000.000	6.352.500	1.647.500	79,41
							Извори финансирања за функцију 090:				
						01	Општи приходи и примања буџета	8.000.000	6.352.500	1.647.500	79,41
							Функција 090:	**8.000.000**	**6.352.500**	**1.647.500**	**79,41**
							Извори финансирања за програмску активност 0901-0002:				
						01	Општи приходи и примања буџета	8.000.000	6.352.500	1.647.500	79,41
							Свега за програмску активност 0901-0002:	**8.000.000**	**6.352.500**	**1.647.500**	**79,41**
							СОЦИЈАЛНА ЗАШТИТА - Дотације невладиним организацијама				
		0003					**Програмска активност 0003 (ПА 0003) - Дневне услуге у заједници**				
			090				*Социјална заштита некласификована на другом месту*				
				221	481		Дотације невладиним организацијама	14.000.000	13.994.061	5.939	99,96
							Извори финансирања за функцију 090:				
						01	Општи приходи и примања буџета	14.000.000	13.994.061	5.939	99,96
							Функција 090:	**14.000.000**	**13.994.061**	**5.939**	**99,96**
							Извори финансирања за програмску активност 0901-0003:				
						01	Општи приходи и примања буџета	14.000.000	13.994.061	5.939	99,96
							Свега за програмску активност 0901-0003:	**14.000.000**	**13.994.061**	**5.939**	**99,96**
		0005					**Програмска активност 0005 (ПА 0005) - Подршка реализацији Програма Црвеног Крста**				
			090				*Социјална заштита некласификована на другом месту*				
				222	481		Дотације невладиним организацијама	1.248.000	1.247.000	1.000	99,92
							Извори финансирања за функцију 090:				
						01	Општи приходи и примања буџета	1.248.000	1.247.000	1.000	99,92
							Функција 090:	**1.248.000**	**1.247.000**	**1.000**	**99,92**
							Извори финансирања за програмску активност 0901-0005:				
						01	Општи приходи и примања буџета	1.248.000	1.247.000	1.000	99,92
							Свега за програмску активност 0901-0005:	**1.248.000**	**1.247.000**	**1.000**	**99,92**
		0006					**Програмска активност 0006 (ПА 0006) - Подршка деци и породици са децом**				
			070				*Социјална помоћ угроженом становништву некласификована на другом месту*				
				223	463		Трансфери осталим нивоима власти	2.500.000	2.499.999	1	100,00
				224	472		Накнада за социјалну заштиту из буџета	16.000.000	15.490.000	510.000	96,81
							Извори финансирања за функцију 070:				
						01	Општи приходи и примања буџета	18.500.000	17.989.999	510.001	97,24
							Функција 070:	**18.500.000**	**17.989.999**	**510.001**	**97,24**
							Извори финансирања за програмску активност 0901-0006:				
						01	Општи приходи и примања буџета	18.500.000	17.989.999	510.001	97,24
							Свега за програмску активност 0901-0006:	**18.500.000**	**17.989.999**	**510.001**	**97,24**

Раздео	Глава	Програмска класиф.	Функција	Позиција	Економ. Класиф.	Извор финансирања	Опис	План за 2021. годину	Извршено у 2021. години	Разлика	% извршења
1	2	3	4	5	6	7	8	9	10	11 (9-10)	12 (10/9)
		0007					**Програмска активност 0007 (ПА 0007) - Подршка рађању и родитељству**				
			070				*Социјална помоћ угроженом становништву некласификована на другом месту*				
				225	472		Накнаде за социјалну заштиту из буџета	8.000.000	5.975.000	2.025.000	74,69
							Извори финансирања за функцију 070:				
						01	Општи приходи и примања буџета	8.000.000	5.975.000	2.025.000	74,69
							Функција 070:	**8.000.000**	**5.975.000**	**2.025.000**	**74,69**
							Извори финансирања за програмску активност 0901-0007:				
						01	Општи приходи и примања буџета	8.000.000	5.975.000	2.025.000	74,69
							Свега за програмску активност 0901-0007:	**8.000.000**	**5.975.000**	**2.025.000**	**74,69**
		0008					**Програмска активност 0008 (ПА 0008) - Подршка особама са инвалидитетом**				
			070				*Социјална помоћ угроженом становништву некласификована на другом месту*				
				226	472		Накнаде за социјалну заштиту из буџета	1.000.000	645.081	354.919	64,51
							Извори финансирања за функцију 070:				
						01	Општи приходи и примања буџета	1.000.000	645.081	354.919	64,51
							Функција 070:	**1.000.000**	**645.081**	**354.919**	**64,51**
							Извори финансирања за програмску активност 0901-0008:				
						01	Општи приходи и примања буџета	1.000.000	645.081	354.919	64,51
							Свега за програмску активност 0901-0008:	**1.000.000**	**645.081**	**354.919**	**64,51**
		7001					**Пројекат "Сервис подршке и услуга у области социјалне заштите за маргинализоване групе грађана са територије града Смедерева"**				
			090				*Социјална заштита некласификована на другом месту*				
				227	472		Накнаде за социјалну заштиту из буџета	34.000.000	32.501.262	1.498.738	95,59
							Извори финансирања за функцију 090:				
						01	Општи приходи и примања буџета	21.226.548	19.727.810	1.498.738	92,94
						07	Трансфери од других нивоа власти	12.773.452	12.773.452		100,00
							Функција 090:	**34.000.000**	**32.501.262**	**1.498.738**	**95,59**
							Извори финансирања за пројекат 0901-7001:				
						01	Општи приходи и примања буџета	21.226.548	19.727.810	1.498.738	92,94
						07	Трансфери од других нивоа власти	12.773.452	12.773.452		100,00
							Свега за пројекат 0901-7001:	**34.000.000**	**32.501.262**	**1.498.738**	**95,59**
		7002					**Пројекат "Обезбеђивање животних услова -социјална заштита угрожених лица (локални акциони план за Роме, уговори са Комесаријатом за избеглице и миграције Републике Србије и уговори са другим субјектима за избегла и расељена лица)"**				
			090				*Социјална заштита некласификована на другом месту*				
				228	472		Накнаде за социјалну заштиту из буџета	16.630.000	7.021.758	9.608.242	42,22
							Извори финансирања за функцију 090:				
						01	Општи приходи и примања буџета	7.429.111	3.294.745	4.134.366	44,35
						13	Нераспоређени вишак прихода из ранијих година	9.200.889	3.727.013	5.473.876	40,51
							Функција 090:	**16.630.000**	**7.021.758**	**9.608.242**	**42,22**
							Извори финансирања за пројекат 0901-7002:				
						01	Општи приходи и примања буџета	7.429.111	3.294.745	4.134.366	44,35
						13	Нераспоређени вишак прихода из ранијих година	9.200.889	3.727.013	5.473.876	40,51
							Свега за пројекат 0901-7002:	**16.630.000**	**7.021.758**	**9.608.242**	**42,22**
							Извори финансирања за Програм 11:				
						01	Општи приходи и примања буџета	249.817.185	226.882.669	22.934.516	90,82
						07	Трансфери од других нивоа власти	13.457.452	13.457.452		100,00
						13	Нераспоређени вишак прихода из ранијих година	12.273.811	3.727.013	8.546.798	30,37
							Свега за Програм 11:	**275.548.448**	**244.067.134**	**31.481.314**	**88,58**
		1801					**ПРОГРАМ 12: ЗДРАВСТВЕНА ЗАШТИТА**				
		0001					**Програмска активност 0001 (ПА 0001) - Функционисање установа примарне здравствене заштите**				
			760				*Здравство некласификовано на другом месту*				
				229	464		Текуће дотације организацијама за обавезно социјално осигурање	337.000	337.000		100,00
							Извори финансирања за функцију 760:				
						01	Општи приходи и примања буџета	337.000	337.000		100,00
							Функција 760:	**337.000**	**337.000**		**100,00**
							Извори финансирања за програмску активност 1801-0001:				
						01	Општи приходи и примања буџета	337.000	337.000		100,00
							Свега за програмску активност 1801-0001:	**337.000**	**337.000**		**100,00**
		0002					**Програмска активност 0002 (ПА 0002) - Мртвозорство**				
			721				*Опште медицинске услуге*				
				230	424		Специјализоване услуге	1.200.000	1.007.786	192.214	83,98
							Извори финансирања за функцију 721:				
						01	Општи приходи и примања буџета	1.200.000	1.007.786	192.214	83,98
							Функција 721:	**1.200.000**	**1.007.786**	**192.214**	**83,98**
							Извори финансирања за програмску активност 1801-0002:				
						01	Општи приходи и примања буџета	1.200.000	1.007.786	192.214	83,98
							Свега за програмску активност 1801-0002:	**1.200.000**	**1.007.786**	**192.214**	**83,98**

Раздео	Глава	Програмска класиф.	Функција	Позиција	Економ. Класиф.	Извор финансирања	Опис	План за 2021. годину	Извршено у 2021. години	Разлика	% извршења
1	2	3	4	5	6	7	8	9	10	11 (9-10)	12 (10/9)
		0003					**Програмска активност 0003 (ПА 0003) - Спровођење активности из области друштвене бриге за јавно здравље**				
			720				*Ванболничке услуге*				
				231	464		Дотације организацијама за обавезно социјално осигурање	78.900.000	77.484.449	1.415.551	98,21
				231.1	511		Зграде и грађевински објекти	22.000.000		22.000.000	
							Извори финансирања за функцију 720:				
						01	Општи приходи и примања буџета	100.900.000	77.484.449	23.415.551	76,79
							Функција 720:	**100.900.000**	**77.484.449**	**23.415.551**	**76,79**
			731				*Опште болничке услуге*				
				232	511		Зграде и грађевински објекти	1.000		1.000	
							Извори финансирања за функцију 731:				
						01	Општи приходи и примања буџета	1.000		1.000	
							Функција 731:	**1.000**		**1.000**	
							Извори финансирања за програмску активност 1801-0003:				
						01	Општи приходи и примања буџета	100.901.000	77.484.449	23.416.551	76,79
							Свега за програмску активност 1801-0003:	**100.901.000**	**77.484.449**	**23.416.551**	**76,79**
							Извори финансирања за Програм 12:				
						01	Општи приходи и примања буџета	102.438.000	78.829.235	23.608.765	76,95
							Свега за Програм 12:	**102.438.000**	**78.829.235**	**23.608.765**	**76,95**
		1201					**ПРОГРАМ 13: РАЗВОЈ КУЛТУРЕ И ИНФОРМИСАЊА**				
		0002					**Програмска активност 0002 (ПА 0002) - Јачање културне продукције и уметничког стваралаштва**				
			820				*Услуге културе*				
				233	481		Дотације невладиним организацијама	11.000.000	10.947.170	52.830	99,52
				233.1	463		Трансфери осталим нивоима власти	3.725.725	3.725.725		100,00
							Извори финансирања за функцију 820:				
						01	Општи приходи и примања буџета	11.000.000	10.947.170	52.830	99,52
						13	Нераспоређени вишак прихода из ранијих година	3.725.725	3.725.725		100,00
							Функција 820:	**14.725.725**	**14.672.895**	**52.830**	**99,64**
							Извори финансирања за програмску активност 1201-0002:				
						01	Општи приходи и примања буџета	11.000.000	10.947.170	52.830	99,52
						13	Нераспоређени вишак прихода из ранијих година	3.725.725	3.725.725		100,00
							Свега за програмску активност 1201-0002:	**14.725.725**	**14.672.895**	**52.830**	**99,64**
		0003					**Програмска активност 0003 (ПА 0003) - Унапређење система очувања и представљања културно-историјског наслеђа**				
			840				*Верске и остале услуге заједнице*				
				234	481		Дотације невладиним организацијама	1.000		1.000	
							Извори финансирања за функцију 840:				
						01	Општи приходи и примања буџета	1.000		1.000	
							Функција 840:	**1.000**		**1.000**	
			860				*Рекреација, спорт, култура и вере, некласификовано на другом месту*				
				235	481		Дотације невладиним организацијама	1.000		1.000	
							Извори финансирања за функцију 860:				
						01	Општи приходи и примања буџета	1.000		1.000	
							Функција 860:	**1.000**		**1.000**	
							Извори финансирања за програмску активност 1201-0003:				
						01	Општи приходи и примања буџета	2.000		2.000	
							Свега за програмску активност 1201-0003:	**2.000**		**2.000**	
		0004					**Програмска активност 0004 (ПА 0004) - Остваривање и унапређење јавног интереса у области јавног информисања**				
			830				*Услуге емитовања и штампања*				
				236	423		Услуге по уговору	29.400.000	29.249.889	150.111	99,49
							Извори финансирања за функцију 830:				
						01	Општи приходи и примања буџета	29.400.000	29.249.889	150.111	99,49
							Функција 830:	**29.400.000**	**29.249.889**	**150.111**	**99,49**
							Извори финансирања за програмску активност 1201-0004:				
						01	Општи приходи и примања буџета	29.400.000	29.249.889	150.111	99,49
							Свега за програмску активност 1201-0004:	**29.400.000**	**29.249.889**	**150.111**	**99,49**
							Извори финансирања за Програм 13:				
						01	Општи приходи и примања буџета	281.934.791	252.464.788	29.470.003	89,55
						07	Трансфери од других нивоа власти	29.612.470	12.943.631	16.668.839	43,71
						08	Добровољни трансфери од физичких и правних лица	415.000	415.000		100,00
						13	Нераспоређени вишак прихода из ранијих година	6.745.725	6.745.725		100,00
							Свега за Програм 13:	**318.707.986**	**272.569.144**	**46.138.842**	**85,52**
		1301					**ПРОГРАМ 14: РАЗВОЈ СПОРТА И ОМЛАДИНЕ**				
		0001					**Програмска активност 0001 (ПА 0001) - Подршка локалним спортским организацијама, удружењима и савезима**				
			810				*Услуге рекреације и спорта*				
				237	481		Дотације невладиним организацијама	210.000.000	209.799.999	200.001	99,90
				238	512		Машине и опрема	16.352.536	3.393.974	12.958.562	20,76
							Извори финансирања за функцију 810:				
						01	Општи приходи и примања буџета	226.352.536	213.193.973	13.158.563	94,19
							Функција 810:	**226.352.536**	**213.193.973**	**13.158.563**	**94,19**
							Извори финансирања за програмску активност 1301-0001:				
						01	Општи приходи и примања буџета	226.352.536	213.193.973	13.158.563	94,19
							Свега за програмску активност 1301-0001:	**226.352.536**	**213.193.973**	**13.158.563**	**94,19**

Раздео	Глава	Програмска класиф.	Функција	Позиција	Економ. Класиф.	Извор финансирања	Опис	План за 2021. годину	Извршено у 2021. години	Разлика	% извршења
1	2	3	4	5	6	7	8	9	10	11 (9-10)	12 (10/9)
		0002					**Програмска активност 0002 (ПА 0002) - Подршка предшколском и школском спорту**				
			810				*Услуге рекреације и спорта*				
				238.1	423		Услуге по уговору	600.000	597.600	2.400	99,60
				238.2	512		Машине и опрема	16.300.000	15.355.886	944.114	94,21
							Извори финансирања за функцију 810:				
						01	Општи приходи и примања буџета	16.900.000	15.953.486	946.514	94,40
							Функција 810:	**16.900.000**	**15.953.486**	**946.514**	**94,40**
							Извори финансирања за програмску активност 1301-0002:				
						01	Општи приходи и примања буџета	16.900.000	15.953.486	946.514	94,40
							Свега за програмску активност 1301-0002:	**16.900.000**	**15.953.486**	**946.514**	**94,40**
		0004					**Програмска активност 0004 (ПА 0004) -Функционисање локалних спортских установа**				
			810				*Услуге рекреације и спорта*				
				239	423		Услуге по уговору	1.000		1.000	
				240	451		Субвенције јавним нефинансијским предузећима и организацијама	48.243.781	48.227.776	16.005	99,97
							Извори финансирања за функцију 810:				
						01	Општи приходи и примања буџета	48.244.781	48.227.776	17.005	99,96
							Функција 810:	**48.244.781**	**48.227.776**	**17.005**	**99,96**
							Извори финансирања за програмску активност 1301-0004:				
						01	Општи приходи и примања буџета	48.244.781	48.227.776	17.005	99,96
							Свега за програмску активност 1301-0004:	**48.244.781**	**48.227.776**	**17.005**	**99,96**
		0005					**Програмска активност 0005 (ПА 0005) - Спровођење омладинске политике**				
			860				*Рекреација, спорт, култура и вере, некласификовано на другом месту*				
				241	423		Услуге по уговору (канцеларија за младе)	100.000		100.000	
							Извори финансирања за функцију 860:				
						01	Општи приходи и примања буџета	100.000		100.000	
							Функција 860:	**100.000**		**100.000**	
							Извори финансирања за програмску активност 1301-0005:				
						01	Општи приходи и примања буџета	100.000		100.000	
							Свега за програмску активност 1301-0005:	**100.000**		**100.000**	
							Извори финансирања за Програм 14:				
						01	Општи приходи и примања буџета	291.597.317	277.375.235	14.222.082	95,12
							Свега за Програм 14:	**291.597.317**	**277.375.235**	**14.222.082**	**95,12**
		0602					**ПРОГРАМ 15: ОПШТЕ УСЛУГЕ ЛОКАЛНЕ САМОУПРАВЕ**				
		0001					**Програмска активност 0001 (ПА 0001) - Функционисање локалне самоуправе и градских општина**				
			130				*Опште услуге*				
				242	411		Плате, додаци и накнаде запослених (зараде)	238.363.924	236.288.903	2.075.021	99,13
				243	412		Социјални доприноси на терет послодавца	39.687.593	39.342.103	345.490	99,13
				244	413		Накнаде у натури	5.250.000	3.657.460	1.592.540	69,67
				245	414		Социјална давања запосленима	19.288.889	18.176.565	1.112.324	94,23
				246	415		Накнаде трошкова за запослене	8.000.000	7.582.123	417.877	94,78
				247	416		Награде запосленима и остали посебни расходи	6.372.000	6.077.441	294.559	95,38
				248	421		Стални трошкови	80.164.840	72.842.757	7.322.083	90,87
				249	422		Трошкови путовања	778.000	546.273	231.727	70,22
				250	423		Услуге по уговору	36.123.000	28.737.043	7.385.957	79,55
				251	424		Специјализоване услуге	17.600.000	16.513.661	1.086.339	93,83
				252	425		Текуће поправке и одржавање	19.795.050	12.806.025	6.989.025	64,69
				253	426		Материјал	20.303.000	12.573.060	7.729.940	61,93
				254	463		Трансфери осталим нивоима власти	1.000		1.000	
				255	465		Остале дотације и трансфери	3.000.000	2.646.447	353.553	88,21
				256	482		Порези, обавезне таксе, казне, пенали и камате	9.475.000	7.206.857	2.268.143	76,06
				257	485		Остале накнаде штете	4.197.796	4.196.883	913	99,98
				258	511		Зграде и грађевински објекти	13.600.000	8.936.489	4.663.511	65,71
				259	512		Машине и опрема	33.412.272	9.785.764	23.626.508	29,29
				260	515		Нематеријална имовина	300.000	56.000	244.000	18,67
				261	541		Земљиште	32.756.099	32.579.816	176.283	99,46
							Извори финансирања за функцију 130:				
						01	Општи приходи и примања буџета	544.113.263	486.435.920	57.677.343	89,40
						13	Нераспоређени вишак прихода из ранијих година	44.355.200	34.115.750	10.239.450	76,91
							Функција 130:	**588.468.463**	**520.551.670**	**67.916.793**	**88,46**
							Извори финансирања за програмску активност 0602-0001:				
						01	Општи приходи и примања буџета	544.113.263	486.435.920	57.677.343	89,40
						13	Нераспоређени вишак прихода из ранијих година	44.355.200	34.115.750	10.239.450	76,91
							Свега за програмску активност 0602-0001:	**588.468.463**	**520.551.670**	**67.916.793**	**88,46**
		0003					**Програмска активност 0003 (ПА 0003) - Сервисирање јавног дуга**				
			170				*Трансакције јавног дуга*				
				262	441		Отплата домаћих камата	60.500	60.268	232	99,62
				263	444		Пратећи трошкови задуживања	1.000		1.000	
				264	611		Отплата главнице домаћим кредиторима	5.907.000	5.906.387	613	99,99
							Извори финансирања за функцију 170:				
						01	Општи приходи и примања буџета	5.968.500	5.966.655	1.845	99,97
							Функција 170:	**5.968.500**	**5.966.655**	**1.845**	**99,97**

Раздео	Глава	Програмска класиф.	Функција	Позиција	Економ. Класиф.	Извор финансирања	Опис	План за 2021. годину	Извршено у 2021. години	Разлика	% извршења
1	2	3	4	5	6	7	8	9	10	11 (9-10)	12 (10/9)
							Извори финансирања за програмску активност 0602-0003:				
						01	Општи приходи и примања буџета	5.968.500	5.966.655	1.845	99,97
							Свега за програмску активност 0602-0003:	**5.968.500**	**5.966.655**	**1.845**	**99,97**
		0009					**Програмска активност 0009 (ПА 0009) - Текућа буџетска резерва**				
			160				*Опште јавне услуге некласификоване на другом месту*				
				265	499		Средства резерве	5.704.107		5.704.107	
							Извори финансирања за функцију 160:				
						01	Општи приходи и примања буџета	5.704.107		5.704.107	
							Функција 160:	**5.704.107**		**5.704.107**	
							Извори финансирања за програмску активност 0602-0009:				
						01	Општи приходи и примања буџета	5.704.107		5.704.107	
							Свега за програмску активност 0602-0009:	**5.704.107**		**5.704.107**	
		0010					**Програмска активност 0010 (ПА 0010) - Стална буџетска резерва**				
			160				*Опште јавне услуге некласификоване на другом месту*				
				266	499		Средства резерве	895.200		895.200	
							Извори финансирања за функцију 160:				
						01	Општи приходи и примања буџета	895.200		895.200	
							Функција 160:	**895.200**		**895.200**	
							Извори финансирања за програмску активност 0602-0010:				
						01	Општи приходи и примања буџета	895.200		895.200	
							Свега за програмску активност 0602-0010:	**895.200**		**895.200**	
		0014					**Програмска активност 0014 (ПА 0014) - Управљање у ванредним ситуацијама**				
			220				*Цивилна одбрана*				
				267	423		Услуге по уговору	4.403.000	3.611.951	791.049	82,03
				268	424		Специјализоване услуге	4.604.800	3.686.400	918.400	80,06
				269	425		Текуће поправке и одржавање	1.000		1.000	
				270	426		Материјал	4.300.000	273.720	4.026.280	6,37
				271	484		Накнада штете за повреде или штету насталу услед елементарних непогода или других природних узрока	1.000		1.000	
				272	511		Зграде и грађевински објекти	226.757		226.757	
				273	512		Машине и опрема	1.550.000		1.550.000	
							Извори финансирања за функцију 220:				
						01	Општи приходи и примања буџета	13.309.800	7.572.071	5.737.729	56,89
						13	Нераспоређени вишак прихода из ранијих година	1.776.757		1.776.757	
							Функција 220:	**15.086.557**	**7.572.071**	**7.514.486**	**50,19**
							Извори финансирања за програмску активност 0602-0014:				
						01	Општи приходи и примања буџета	13.309.800	7.572.071	5.737.729	56,89
						13	Нераспоређени вишак прихода из ранијих година	1.776.757		1.776.757	
							Свега за програмску активност 0602-0014:	**15.086.557**	**7.572.071**	**7.514.486**	**50,19**
		4001					**Пројекат ЈП Дирекција за изградњу, урбанизам и грађевинско земљиште Смедерево у ликвидацији**				
			451				*Друмски саобраћај*				
				274	421		Стални трошкови	1.000		1.000	
				275	423		Услуге по уговору	1.000		1.000	
				276	425		Текуће поправке и одржавање	1.000		1.000	
				277	426		Материјал	1.000		1.000	
				278	482		Порези, обавезне таксе, казне, пенали и камате	1.000		1.000	
				279	483		Новчане казне и пенали по решењу судова	1.000		1.000	
				280	485		Остале накнаде штете	1.000		1.000	
							Извори финансирања за функцију 451:				
						01	Општи приходи и примања буџета	7.000		7.000	
							Функција 451:	**7.000**		**7.000**	
							Извори финансирања за пројекат 0602-4001:				
						01	Општи приходи и примања буџета	7.000		7.000	
							Свега за пројекат 0602-4001:	**7.000**		**7.000**	
		4002					**Пројекат Туристичка организација града Смедерева у ликвидацији**				
			473				*Туризам*				
				281	421		Стални трошкови	20.000	5.290	14.710	26,45
				282	423		Услуге по уговору	2.100.000	1.693.462	406.538	80,64
				283	426		Материјал	1.000		1.000	
				284	482		Порези, обавезне таксе, казне, пенали и камате	1.000		1.000	
				285	483		Новчане казне и пенали по решењу судова	20.000		20.000	
							Извори финансирања за функцију 473:				
						01	Општи приходи и примања буџета	2.142.000	1.698.752	443.248	79,31
							Функција 473:	**2.142.000**	**1.698.752**	**443.248**	**79,31**
							Извори финансирања за пројекат 0602-4002:				
						01	Општи приходи и примања буџета	2.142.000	1.698.752	443.248	79,31
							Свега за пројекат 0602-4002:	**2.142.000**	**1.698.752**	**443.248**	**79,31**
							Извори финансирања за Програм 15:				
						01	Општи приходи и примања буџета	602.153.590	519.347.209	82.806.381	86,25
						13	Нераспоређени вишак прихода из ранијих година	62.522.656	35.418.150	27.104.506	56,65
							Свега за Програм 15:	**664.676.246**	**554.765.359**	**109.910.887**	**83,46**

Раздео	Глава	Програмска класиф.	Функција	Позиција	Економ. Класиф.	Извор финансирања	Опис	План за 2021. годину	Извршено у 2021. години	Разлика	% извршења
1	2	3	4	5	6	7	8	9	10	11 (9-10)	12 (10/9)
		0501					**ПРОГРАМ 17: ЕНЕРГЕТСКА ЕФИКАСНОСТ И ОБНОВЉИВИ ИЗВОРИ ЕНЕРГИЈЕ**				
		0001					**Програмска активност 0001 (ПА 0001) - Енергетски менаџмент**				
			620				*Развој заједнице*				
				285.1	451		Субвенције јавним нефинансијским предузећима и организацијама	5.700.000		5.700.000	
				286	511		Зграде и грађевински објекти	500.000		500.000	
							Извори финансирања за функцију 620:				
						01	Општи приходи и примања буџета	6.200.000		6.200.000	
							Функција 620:	**6.200.000**		**6.200.000**	
							Извори финансирања за програмску активност 0501-0001:				
						01	Општи приходи и примања буџета	6.200.000		6.200.000	
							Свега за програмску активност 0501-0001:	**6.200.000**		**6.200.000**	
							Извори финансирања за Програм 17:				
						01	Општи приходи и примања буџета	6.200.000		6.200.000	
							Свега за Програм 17:	**6.200.000**		**6.200.000**	
							Свега за раздео 4:	**3.818.891.038**	**3.422.568.140**	**396.322.898**	**89,62**
5							**ГРАДСКО ПРАВОБРАНИЛАШТВО**				
		0602					**ПРОГРАМ 15: ОПШТЕ УСЛУГЕ ЛОКАЛНЕ САМОУПРАВЕ**				
		0004					**Програмска активност 0004 (ПА 0004) - Градско правобранилаштво**				
			330				*Судови*				
				287	411		Плате, додаци и накнаде запослених (зараде)	4.000.975	4.000.974	1	100,00
				288	412		Социјални доприноси на терет послодавца	666.163	666.162	1	100,00
				289	414		Социјална давања запосленима	100.000	100.000		100,00
				290	415		Накнаде трошкова за запослене	1.000		1.000	
				291	422		Трошкови путовања	10.000	817	9.183	8,17
				292	423		Услуге по уговору	498.202	241.545	256.657	48,48
				293	483		Новчане казне и пенали по решењу судова	5.000.000	4.830.728	169.272	96,61
				294	485		Остале накнаде штете	6.500.000	4.402.000	2.098.000	67,72
							Извори финансирања за функцију 330:				
						01	Општи приходи и примања буџета	16.776.340	14.242.226	2.534.114	84,89
							Функција 330:	**16.776.340**	**14.242.226**	**2.534.114**	**84,89**
							Извори финансирања за програмску активност 0602-0004				
						01	Општи приходи и примања буџета	16.776.340	14.242.226	2.534.114	84,89
							Свега за програмску активност 0602-0004:	**16.776.340**	**14.242.226**	**2.534.114**	**84,89**
							Извори финансирања за Програм 15:				
						01	Општи приходи и примања буџета	16.776.340	14.242.226	2.534.114	84,89
							Свега за Програм 15:	**16.776.340**	**14.242.226**	**2.534.114**	**84,89**
							Извори финансирања за раздео 5:				
						01	Општи приходи и примања буџета	16.776.340	14.242.226	2.534.114	84,89
							Свега за раздео 5:	**16.776.340**	**14.242.226**	**2.534.114**	**84,89**
							СВЕГА	**3.895.405.118**	**3.492.053.975**	**403.351.143**	**89,65**

ЧЛАН ГРАДСКОГ ВЕЋА
ГРАДА СМЕДЕРЕВА
ЗАДУЖЕН ЗА РЕСОР ФИНАНСИЈА

Славиша Стошић, дипл. екон.

НАЧЕЛНИК ОДЕЉЕЊА
ФИНАНСИЈЕ

Дамњан Стајић, дипл.екон.

ОБРАЗЛОЖЕЊЕ
ОДСТУПАЊА ИЗМЕЂУ ОДОБРЕНИХ СРЕДСТАВА ОДЛУКОМ О БУЏЕТУ ГРАДА СМЕДЕРЕВА ЗА 2021. ГОДИНУ И ИЗВРШЕЊА

У току 2021. године, није било великих одступања између одобрених средстава Одлуком о буџету града Смедерева за 2021. годину и извршених средстава.

ЧЛАН ГРАДСКОГ ВЕЋА
ГРАДА СМЕДЕРЕВА
ЗАДУЖЕН ЗА РЕСОР ФИНАНСИЈА

Славиша Стошић, дипл. екон.

НАЧЕЛНИК ОДЕЉЕЊА
ЗА ФИНАНСИЈЕ

Дамњан Стајић, дипл.екон.

ИЗВЕШТАЈ О КОРИШЋЕЊУ СРЕДСТАВА ИЗ ТЕКУЋЕ И СТАЛНЕ БУЏЕТСКЕ РЕЗЕРВЕ ЗА 2021. ГОДИНУ

1) Текућа буџетска резерва

У складу са чланом 69. Закона о буџетском систему у оквиру буџета део планираних прихода не распоређује се унапред, већ се задржава на име текуће буџетске резерве. Средства текуће буџетске резерве користе се за непланиране сврхе за које нису утврђене апропријације или за сврхе за које се у току године покаже да апропријације нису биле довољне. Такође, текућа буџетска резерва опредељује се највише до 4% укупних прихода и примања од продаје нефинансијске имовине за буџетску годину. Решење о употреби средстава текуће буџетске резерве доноси надлежни извршни орган локалне власти, на предлог локалног органа управе надлежног за финансије. Средства текуће буџетске резерве распоређују се на директне кориснике буџетских средстава током фискалне године.

Правилником о садржају и начину финансијског извештавања о планираним и оствареним приходима и примањима и планираним и извршеним расходима и издацима јединица локалне самоуправе («Службени гласник Републике Србије», број 79/2011) утврђено је да текућу буџетску резерву треба исказати на местима насталог трошка. У том смислу, на терет средстава текуће буџетске резерве исплаћен је укупан износ од 49.255.979 динара, а по појединим наменама датим у следећим прегледима:

П Р Е Г Л Е Д
УПОТРЕБЕ СРЕДСТАВА ТЕКУЋЕ БУЏЕТСКЕ РЕЗЕРВЕ У ПЕРИОДУ ОД 01.01.2021. ГОДИНЕ ДО 09.07.2021. ГОДИНЕ (ПЛАН 30.000.000 ДИНАРА)

Редни број	Број решења о употреби средстава текуће буџетске резерве	Раздео	Глава	Програм	Програмска класификација	Функција	Позиција	Конто	Опис	Средства из буџета	Промена	Садашња апропријација
1.	400-250/2021-07 од 01.02.2021. године	IV		11	0901-0005	090	222	481	Црвеном Крсту Смедерево су одобрена средства у укупном износу од 1.247.000 динара на име извођења радова на реконструкцији димњака котларнице – демонтаже старог и монтаже новог димњака у Прихватилишту за одрасла и старија лица Црвеног крста Смедерево у Малој Крсни у складу са Закључком	1.000	1.247.000	1.248.000

									Градског већа града Смедерева број 400-250/2021-07 од 29. јануара 2021. године.			
2.	400-652/2021-07 од 19.02.2021. године	IV	4.5	15	0602-0002	160	127	411	Месној заједници Скобаљ су одобрена средства у укупном износу од 83.504 динара на име измирења обавеза по основу судске пресуде Основног суда у Смедереву број 12Пбр.4/16 од 09.02.2018. године, од чега се износ од 70.004 динара односи на исплату плате тужиоцу Милановић Бојану из Скобаља, а износ од 13.500 динара односи на исплату на име трошкова поступка.	4.598.902	70.004	4.668.906
	400-652/2021-07 од 19.02.2021. године	IV	4.5	15	0602-0002	160	140	483		65.000	13.500	78.500
3.	400-1506/2021-07 од 22.02.2021. године	IV	4.5	15	0602-0002	160	127	411	Одобрена су средства Месној заједници Скобаљ у укупном износу од 28.350 динара на име измирења обавеза за порез на зараде и пио, тужиоцу Милановић Бојану из Скобаља, по основу судске пресуде Основног суда у Смедереву број 12Пбр.4/16 од 09.02.2018. године.	4.668.906	28.350	4.697.256

4.	400-1909/2021-07 од 22.03.2021. године	IV		12	1801-0003	720	231	464	Дому Здравља „Смедерево“ у Смедереву су одобрена средства у укупном износу од 2.000.000 динара за набавку возила – санитета, с обзиром да се јавила потреба за хитном набавком овог возила ради превазилажења постојећих потешкоћа у организацији рада и санитетског превоза и пружања хитне и неодложне помоћи становништву у складу са Закључком Градоначелника града Смедерева број 400-1909/2021-07 од 11. марта 2021. године.	60.000.000	2.000.000	62.000.000
5.	400-2316/2021-07 од 22.03.2021. године	IV		2	1102-0008	630	165	511	За реконструкцију фонтане на централном градском тргу у Смедереву планирана су средства у укупном износу од 10.000.000 динара. Уговорена вредност радова за изградњу фонтане са техничком документацијом је 11.997.600 динара у укупном износу, тако да су недостајућа средства у износу од 2.000.000 обезбеђена из средстава текуће буџетске резерве града Смедерева.	17.500.000	2.000.000	19.500.000

6.	400-2815/2021-09 од 31.03.2021. године	IV		15	0602-0003	170	262	441	На име недостајућих средстава за плаћање редовне камате по основу Уговора о наменском кредиту закљученом између града Смедерева и Banca Intesa ad Beograd, заводни број Града 400-2008/2016-08 од 28.03.2016. године, одобрена су средства у укупном износу од 500 динара.	60.000	500	60.500
7.	400-2940/2021-09 од 02.04.2021. године	IV		12	1801-0003	720	231	464	Дому Здравља „Смедерево“ у Смедереву одобрена су средства у износу од 1.000.000 динара за набавку новог санитетског возила са пратећом опремом.	62.000.000	1.000.000	63.000.000
	400-3066/2021-09 од 13.04.2021. године	IV	4.5	15	0602-0002	160	127	411	Месној заједници Мала Крсна одобрена су средства у укупном износу од 23.518 динара на име измирења обавезе исплате накнаде зараде због привремене спречености за рад до 30 дана, од чега се износ 20.160 динара односи на плате, додатке и накнаде запослених (зараде), а износ од 3.358 динара на социјалне доприносе на терет послодавца.	4.697.256	20.160	4.717.416
8.	400-3066/2021-09 од 13.04.2021. године	IV	4.5	15	0602-0002	160	128	412		765.717	3.358	769.075

	400-3329/2021-09 од 28.04.2021. године	IV	4.5	15	0602-0002	160	132	421	Месној заједници Скобаљ се одобравају средства у укупном износу од 13.940 динара на име измирења обавеза по основу судске пресуде Привредног апелационог суда у Пожаревцу број 12 Пж 1975/20 од 24.03.2021. године, којом се потврђује пресуда Привредног суда у Пожаревцу 2П.221/2019 од 24.10.2019. године. Износ од 5.216 динара се односи на сталне трошкове, а износ од 8.724 динара се односи на новчане казне и пенале по решењу судова.	3.096.721	5.216	3.101.937
9.	400-3329/2021-09 од 28.04.2021. године	IV	4.5	15	0602-0002	160	140	483		78.500	8.724	87.224
10.	400-5597/2021-09 од 21.06.2021. године	II		16	2101-0002	111	12	423	У оквиру раздела 2 – Градоначелник, одобрена су средства у укупном износу од 331.112,00 динара на име исплата осталих стручних услуга.	2.000.000	331.112	2.331.112
	УКУПНО:										6.727.924	

УКУПНО УТРОШЕНО од 01.01.2021. године до 09.07.2021. године	**6.727.924**	
ОСТАЛО ОД ПЛАНА (По Одлуци о буџету града Смедерева за 2021. годину ПЛАН ТЕКУЋЕ БУЏЕТСКЕ РЕЗЕРВЕ износио је 30.000.000 динара)	**23.272.076**	

ПРЕГЛЕД *УПОТРЕБЕ СРЕДСТАВА ТЕКУЋЕ БУЏЕТСКЕ РЕЗЕРВЕ У ПЕРИОДУ ОД 09.07.2021. ГОДИНЕ ДО 08.10.2021. ГОДИНЕ (ПЛАН 30.000.000 ДИНАРА)*												
1.	400-6381/2021-09 од 21.07.2021. године	IV	4.1	8	2001-0001	911	24	424	Предшколској установи „Наша радост“ Смедерево су одобрена средства у укупном износу од 600.000 динара на име недостајућих средстава за исплату рачуна/ отпремнице број 224/21 од 14.07.2021. године за трошкове израде плана заштите од пожара и рачуна број 196 од 05.07.2021. године за трошкове шлеп службе за превоз комбија за превоз хране.	3.100.000	600.000	3.700.000
2.	400-6660/2021-09 од 02.08.2021. године	IV		15	0602-0001	130	261	541	Одобрена су средства у укупном износу од 800.000 динара (6.286,50 еура у динарској противвредности по средњем званичном курсу Народне банке Србије, на дан уплате) Бошковић (Вукашин) Чедомиру на основу Уговора о прибављању непокретности у јавну својину града Смедерева. Град Смедерево овим Уговором прибавља у јавну својину града Смедерева, непосредном погодбом, ради проширења сеоског гробља у Михајловцу, непокретност и то	31.956.099	800.000	32.756.099

											катастарску парцелу број 4854, земљиште у грађевинском подручју, површине 41а 91m2, уписану у Лист непокретности број 92 К.О. Михајловац.			
3.	400-6829/2021-09 од 11.08.2021. године	IV	4.5	15	0602-0002	160	130	414	Месној заједници Михајловац одобрена су недостајућа средства у износу од 14.440 динара на име финансирања обавезе по основу исплате отпремнине запосленој при одласку у старосну пензију.	165.000	14.440		179.440
4.	400-6856/2021-09 од 11.08.2021. године	IV	4.5	15	0602-0002	160	132	421	Месној заједници Осипаоница одобрена су средства у износу од 4.518 динара за измирење обавезе по основу Рачуна Телеком Србија АД Београд број 29-238-026-1245154 од 01.08.2021. године.	3.043.574	4.518		3.048.092
5.	400-6249/2021-09 од 11.08.2021. године	IV	4.5	15	0602-0002	160	139	482	Месној заједници Лугавчина одобрена су средства у износу од 10.851 динара на име измирења обавезе по Решењу Јавног водопривредног предузећа „Србијаводе“ Београд по основу накнаде за одводњавање за 2019. и 2020. годину.	262.941	10.851		273.792

6.	400-6797/2021-09 од 11.08.2021. године	IV	4.5	15	0602-0002	160	139	482	Месној заједници Скобаљ одобрена су средства у износу од 2.353 динара за измиривање обавезе коју МЗ има по основу Решења Јавног водопривредног предузећа „Србијаводе“ Београд за накнаду за одводњавање за 2019. и 2020. годину.	273.792	2.353	276.145
УКУПНО:											1.432.162	

УКУПНО УТРОШЕНО од 09.07.2021. године до 08.10.2021. године		**1.432.162**	
ОСТАЛО ОД ПЛАНА (По Одлуци о изменама и допунама Одлуке о буџету града Смедерева за 2021. годину ПЛАН ТЕКУЋЕ БУЏЕТСКЕ РЕЗЕРВЕ износио је 30.000.000 динара)		**28.567.838**	

П Р Е Г Л Е Д
УПОТРЕБЕ СРЕДСТАВА ТЕКУЋЕ БУЏЕТСКЕ РЕЗЕРВЕ У ПЕРИОДУ ОД 08.10.2021. ГОДИНЕ ДО 31.12.2021. ГОДИНЕ (ПЛАН 20.000.000 ДИНАРА)

Редни број	Број решења о употреби средстава сталне буџетске резерве	Раздео	Глава	Програм	Програмска класификација	Функција	Позиција	Конто	Опис	Средства из буџета	Промена	Садашња апропријација
1.	400-8788/2021-09 од 11.10.2021. године	II		16	2101-0002	111	12	423	На име новчаног дела награде 52. Међународног фестивала поезије „Смедеревска песничка јесен“-„Златни кључ Смедерева“ за 2021. годину, одобрена су средства у укупном износу од 139.956 динара.	4.259.000	139.956	4.398.956
2.	400-9282/2021-09 од 20.10.2021. године	IV		15	0602-0001	130	257	485	Обезбеђена су додатна средства у износу од 77.796 динара на име исплате накнаде Миливоју Ристићу ради уклањања, односно измештања ограде ради проширења улице преко катастарске парцеле број 571/1 у укупној површини 8,03м2 К.О. Липе 2, приликом извођења радова на реконструкцији и изградњи дела улице Славонске у Смедереву.	4.000.000	77.796	4.077.796

3.	400-9685/2021-09 од 02.11.2021. године	IV		2	1102-0006	840	160	511	За изградњу хидрантне мреже на гробљу „Шешковац“ у Смедереву и за изградњу атмосферске канализације на Централном гробљу у Смедереву одобрена су средства у укупном износу од 4.004.400 динара.	18.954.000	4.004.400		22.958.400
4.	400-10251/2021-09 од 16.11.2021. године	IV		2	1102-0004	540	158	424	На име измирења обавезе Града Смедерева по основу Рачуна ЈКП Зеленило и гробља Смедерево број 95-1014/6-21 од 31.08.2021. године за нешкодљиво уклањање животињских остатака у газдинству где је регистрована заразна болест Афричка куга свиња, одобрена су средства у укупном износу од 182.812 динара.	50.127.600	182.812		50.310.412
5.	400-10088/2021-09 од 17.11.2021. године	IV	4.5	15	0602-0002	160	127	411	Финансијским планом Месне заједнице Осипаоница нису планирана средства за исплату накнаде зараде због привремене спречености за рад до 30 дана. Како је привремена спреченост за рад настала услед заразне болести Covid-19 изазване вирусом Sars-CoV-2 недостајућа средства у укупном износу од 30.764 динара обезбеђена су из текуће буџетске резерве.	4.902.160	30.764		4.932.924

6.	400-10409/2021-09 од 25.11.2021. године	IV		12	1801-0003	720	231	464	Дому здравља „Смедерево“ из Смедерева, одобрена су средства у укупном износу од 700.000 динара за исплату новембарских плата за медицинске раднике који се финансирају из буџета града, а који су ангажовани ради одржавања минимума процеса рада услед великог броја боловања медицинског особља	78.200.000	700.000		78.900.000
7.	400-10695/2021-09 од 01.12.2021. године	IV		14	1301-0001	810	238	512	На основу Уговора број 400-10695/2021-12 од 29.11.2021. године који је потписан између града Смедерева (Наручилац посла) и Јавног комуналног предузећа Зеленило и Гробља Смедерево из Смедерева (Извршилац посла), где је предмет Уговора извођење радова за осветљење спортских терена на Веслачком клубу у Смедереву и на ретензији МЗ Лештар, одобрена су средства у укупном износу од 1.929.456 динара са ПДВ-ом	10.000.000	1.929.456	11.929.456
8.	400-11030/2021-09 од 06.12.2021. године	IV		14	1301-0001	810	238	512	Одобрена су средства у укупном износу од 3.595.080 динара са ПДВ-ом како би град Смедерево спровео јавну набавку браварских радова на реконструкцији терена за мале спортове. Предмер и предрачун наведених радова израдило је ЈП Урбанизам Смедерево	11.929.456	3.595.080	15.524.536

9.	400-11031/2021-09 од 06.12.2021. године	IV			2	1102-0007	436	162	511	Како би град Смедерево спровео јавну набавку изградње водоводне мреже, прикључка објекта на водоводну мрежу и осталих радова на водоводним инсталацијама, а све у циљу стављања у функцију котларнице у вртићу „Дизниленд“ на Сењаку, одобрена су средства у укупном износу од 1.151.760 динара са ПДВ-ом	46.002.312	1.151.760	47.154.072
10.	400-10964/2021-09 од 06.12.2021. године	IV	4.1	8	2001-0001	911	28	483	Предшколској установи „Наша радост“ Смедерево на име исплате нематеријалне штете, по основу правостепене пресуде број 9П.бр.21/15 донете од стране Основног суда Републике Србије у Смедереву и по основу пресуде Апелационог суда у Београду Гж.2365/21 од 23.09.2021. године, одобрена су средства у укупном износу од 1.800.000 динара	200.000	1.800.000	2.000.000
11.	400-11089/2021-09 од 07.12.2021. године	IV		14	1301-0001	810	238	512	Како би град Смедерево извршио набавку добара – спортске опреме за уређење спортских терена, одобрена су средства у укупном износу од 828.000 динара са ПДВ-ом	15.524.536	828.000	16.352.536

12.	037-585/2021-09 од 17.12.2021. године	IV		15	0602-0001	130	257	485	На име надокнаде трошкова поступка заштите права по Решењу Републичке комисије за заштиту права у поступцима јавних набавки број 4-00-389/2021 од 28.07.2021. године, одобрена су средства у укупном износу од 120.000 динара Itech corp d.o.o. из Београда, Улица Гучевска бб	4.077.796	120.000	4.197.796
13.	400-11501/2021-09 од 22.12.2021. године	IV	4.5	15	0602-0002	160	127	411	Финансијским планом Месне заједнице Михаиловац нису планирана средства за исплату накнаде зараде због привремене спречености за рад до 30 дана. Како је привремена спреченост за рад настала услед заразне болести Covid-19 изазване вирусом Sars-CoV-2, недостајућа средства у укупном износу од 10.321 динара обезбеђена су из текуће буџетске резерве	4.932.924	10.321	4.943.245
14.	400-11912/2021-09 од 24.12.2021. године	I		16	2101-0001	111	6	423	Одобрена су средства у укупном износу од 103.056 динара члановима Градске изборне комисије на име присуства на 1. и 2. седници Градске изборне комисије, одржаних дана 29.06.2021. године и 15.10.2021. године и на име исплате припадајућих пореза и доприноса	29.358.000	103.056	29.461.056

15.	400-12016/2021-09 од 27.12.2021. године	IV		15	0602-0001	130	247	416	Председница Скупштине града Смедерева, донела је три Решења за исплату јубиларне новчане награде - Решења број 400-11515/2021-09 од 15.12.2021. године, 400-11516/2021-09 од 15.12.2021. године и 400-11517/2021-09 од 15.12.2021. године. Како је по наведеним Решењима било потребно исплатити укупан бруто износ од 272.956,23 динара, који није планиран у довољном износу Одлуком о буџету града Смедерева за 2021. годину, одобрена су средства у укупном износу од 300.000 динара на име исплате јубиларних новчаних награда	6.072.000	300.000	6.372.000
16.	400-12014/2021-09 од 27.12.2021. године	IV		15	0602-0001	130	248	421	На име измирења обавезе према ЈП „Пошта Србије“ Београд, Улица Таковска број 2, Београд, за услуге доставе, а на основу предрачуна – понуде бр. 21113000000802, одобрена су средства у укупном износу од 200.000 динара	79.801.320	200.000	80.001.320

17.	400-11299/2021-09 од 27.12.2021. године	IV		15	0602-0001	130	259	512	На име измирења обавезе по основу Уговора о набавци рачунара, рачунарске опреме и софтверске апликације за дојаву пожара број 400-11299/21-03 од 09.12.2021. године, одобрена су средства у укупном износу од 554.440 динара	32.857.832	554.440		33.412.272
18.	400-12015/2021-09 од 27.12.2021. године	IV		14	1301-0004	810	240	451	Спортској хали Смедерево, друштво са ограниченом одговорношћу, Улица Ђуре Даничића број 6, 11300 Смедерево на име текућих субвенција одобрена су средства у укупном износу од 1.400.000 динара	46.843.781	1.400.000		48.243.781
19.	400-12060/2021-09 од 27.12.2021. године	IV		2	1102-0001	640	151	421	На име измирења обавеза за утрошену електричну енергију за месец новембар 2021, а по основу рачуна број 30996040 од 15.12.2021. године, одобрена су средства у укупном износу од 5.887.708 динара ЈП Епс Београд	83.500.000	5.887.708		89.387.708
20.	400-12066/2021-09 од 27.12.2021. године	IV		2	1102-0001	640	151	421	Јавном предузећу Електропривреда Србије на име измирења обавезе за утрошену јавну расвету у граду за месец новембар 2021. године, а по основу Рачуна број 30996039 од 15.12.2021. године, одобрена су додатна средства у износу од 6.222.114 динара	89.387.708	6.222.114		95.609.822

21.	400-12059/2021-09 од 27.12.2021. године	IV		9	2002-0001	912	214	463	За реализацију радова у школама основног образовања, на име текућих поправки и одржавања зграда и објеката, одобрена су недостајућа средства у укупном износу од 4.700.000 динара	290.457.000	4.700.000		295.157.000
22.	400-12187/2021-09 од 29.12.2021. године	IV		15	0602-0001	130	248	421	На име измирења обавезе према ЈП „Пошта Србије“ Београд, Улица Таковска број 2, Београд, за услуге доставе, а на основу рачуна бр. 210002205704, одобрена су средства у укупном износу од 163.520 динара	80.001.320	163.520		80.164.840
23.	400-12151/2021-09 од 28.12.2021. године	IV		1	1101-0005	660	150	451	За реализацију захтева за текућу субвенцију за 2021. годину, који је достављен од стране Јавног предузећа Грејање Смедерево из Смедерева, одобрена су средства у укупном износу од 6.000.000 динара, на име средстава неопходних за набавку основног енергента-мазута	20.000.000	6.000.000		26.000.000
24.	400-12182/2021-09 од 29.12.2021. године	IV		1	1101-0003	620	146	511	По основу рачуна број Р2100922 од 28.12.2021. године, ЈКП „Водовод“ Смедерево на име измирења обавеза по обједињеној процедури, одобрена су средства у укупном износу од 125.710 динара	4.000.000	125.710		4.125.710

25.	400-9485/2021-09 од 31.12.2021. године	IV		7	0701-0002	451	197	425	На име измирења обавезе за редовно одржавање путева на територији града Смедерева одобрена су недостајућа средства у укупном износу од 869.000 динара	164.000.000	869.000	164.869.000
УКУПНО:											41.095.893	

УКУПНО УТРОШЕНО од 08.10.2021. године до 31.12.2021. године		**41.095.893**	
ОСТАЛО ОД ПЛАНА (По Одлуци о изменама и допунама Одлуке о буџету за 2021. годину - ПЛАН ТЕКУЋЕ БУЏЕТСКЕ РЕЗЕРВЕ износио је 20.000.000 динара, Одлуком о преусмеравању апропријација у корист текуће резерве у укупном износу од 14.000.000 динара од 21.12.2021. године и Одлуком о преусмеравању апропријација у корист текуће резерве у укупном износу од 12.800.000 динара од 28.12.2021. године, преусмерена су средства у корист текуће резерве)		**5.704.107**	

Напомена: Одлуком о буџету града Смедерева за 2021. годину („Службени лист града Смедерева“, број 18/2020, 5/2021 и 6/2021) за текућу буџетску резерву планирана су средства у укупном износу од 54.960.086 динара, а укупно је утрошено 49.255.979 динара. Обзиром да су трошкови исказани по местима насталог трошка, не исказује се извршење на позицији текуће буџетске резерве. На дан 31.12.2021. године од укупно планираног износа текуће буџетске резерве, остао је износ од 5.704.107 динара, који није утрошен.

2) Стална буџетска резерва

У складу са чланом 70. Закона о буџетском систему у буџету су планирана средства за сталну буџетску резерву, која је исказана као посебна апропријација. Стална буџетска резерва користи се за финансирање расхода и издатака на име учешћа локалне власти, у отклањању последица ванредних околности, као што су земљотрес, поплава, суша, пожар, клизишта, снежни наноси, град, животињске и биљне болести, еколошка катастрофа и друге елементарне непогоде, односно других ванредних догађаја, који могу да угрозе живот и здравље људи или проузрокују штету већих размера. Решење о употреби средстава сталне буџетске резерве доноси надлежни извршни орган локалне власти, на предлог локалног органа управе надлежног за финансије.

Правилником о садржају и начину финансијског извештавања о планираним и оствареним приходима и примањима и планираним и извршеним расходима и издацима јединица локалне самоуправе («Службени гласник Републике Србије», број 79/2011) утврђено је да сталну буџетску резерву треба исказати на местима насталог трошка. У том смислу, на терет средстава сталне буџетске резерве исплаћен је укупан износ од **4.524.000** динара, а по појединим наменама датим у следећим прегледима:

П Р Е Г Л Е Д
УПОТРЕБЕ СРЕДСТАВА СТАЛНЕ БУЏЕТСКЕ РЕЗЕРВЕ У ПЕРИОДУ ОД 01.01.2021. ГОДИНЕ ДО 09.7.2021. ГОДИНЕ (ПЛАН 10.000.000 ДИНАРА)

Редни број	Број решења о употреби средстава сталне буџетске резерве	Раздео	Глава	Програм	Програмска класификација	Функција	Позиција	Конто	Опис	Средства из буџета	Промена	Садашња апропријација
1.	400-951/2021-07 од 04.02.2021. године	IV		15	0602-0014	220	268	424	Одобрена су средства у укупном износу од 1.324.800 динара за измирење обавезе по основу Рачуна-отпремнице бр. 22/21 од 20.01.2021. године ЈП Градско стамбено Смедерево за трошкове услуге дезинфекције стамбених објеката, у складу са Закључком	500.000	1.324.800	1.824.800

									Градског штаба за ванредне ситуације број 82-1-5/2021-08 од 03. фебруара 2021. године				
2.	400-1658/2021-07 од 25.02.2021. године	IV		15	0602-0014	220	268	424	Одобрена су средства у укупном износу од 1.094.400 динара за измирење обавезе по основу Рачуна бр. 74/21 од 22.02.2021. године достављеног од ЈП Градско стамбено Смедерево за трошкове услуге дезинфекције стамбених објеката, а у складу са Закључком Градског штаба за ванредне ситуације број 82-1-8/2021-08 од 24. фебруара 2021. године	1.824.800		1.094.400	2.919.200
УКУПНО:											2.419.200		

УКУПНО УТРОШЕНО од 01.01.2021. године до године 09.07.2021. године		2.419.200	
ОСТАЛО ОД ПЛАНА (По Одлуци о буџету града Смедерева за 2021. годину ПЛАН СТАЛНЕ БУЏЕТСКЕ РЕЗЕРВЕ износио је 10.000.000 динара)		7.580.800	

ПРЕГЛЕД УПОТРЕБЕ СРЕДСТАВА СТАЛНЕ БУЏЕТСКЕ РЕЗЕРВЕ У ПЕРИОДУ ОД 09.7.2021. ГОДИНЕ ДО 08.10.2021. ГОДИНЕ (ПЛАН 5.000.000 ДИНАРА)												
Редни број	Број решења о употреби средстава сталне буџетске резерве	Раздео	Глава	Програм	Програмска класификација	Функција	Позиција	Конто	Опис	Средства из буџета	Промена	Садашња апропријација
УКУПНО:											**0**	

УКУПНО УТРОШЕНО од 09.07.2021. године до 08.10.2021. године		**0**	
ОСТАЛО ОД ПЛАНА (По Одлуци о изменама и допунама Одлуке о буџету града Смедерева 2021. годину ПЛАН СТАЛНЕ БУЏЕТСКЕ РЕЗЕРВЕ износио је 5.000.000 динара)		**5.000.000**	

П Р Е Г Л Е Д

УПОТРЕБЕ СРЕДСТАВА СТАЛНЕ БУЏЕТСКЕ РЕЗЕРВЕ У ПЕРИОДУ ОД 08.10.2021. ГОДИНЕ ДО 31.12.2021. ГОДИНЕ (ПЛАН 3.000.000 ДИНАРА)

Редни број	Број решења о употреби средстава сталне буџетске резерве	Раздео	Глава	Програм	Програмска класификација	Функција	Позиција	Конто	Опис	Средства из буџета	Промена	Садашња апропријација
1.	400-12017/2021-09 од 27.12.2021. године	IV		15	0602-0014	220	268	424	Одобрена су средства у укупном износу од 2.104.800 динара за радове на уклањању наноса земљаног материјала са регионалне пруге број 216 Смедерево-Мала Крсна између станица Смедерево-Радинац на стационажи од КМ 0+720 до КМ 0+740, насталог клизањем-ерозијом брдске масе, а све у складу са Закључцима Градског штаба за ванредне ситуације на територији града Смедерева број 82-1-38/2021-12 од 18.12.2021. године и број 82-1-39/2021-12 од 19.12.2021. године, као и на основу позива за достављање понуде који је расписао град Смедерево и понуде број 63 од 19.12.2021. године.	2.500.000	2.104.800	4.604.800
УКУПНО:											2.104.800	

УКУПНО УТРОШЕНО од 08.10.2021. године до 31.12.2021. године		**2.104.800**	
ОСТАЛО ОД ПЛАНА (По Одлуци о изменама и допунама Одлуке о буџету града Смедерева 2021. годину ПЛАН СТАЛНЕ БУЏЕТСКЕ РЕЗЕРВЕ износио је 3.000.000 динара)		**895.200**	

Напомена: Одлуком о буџету града Смедерева за 2021. годину („Службени лист града Смедерева“, број 18/2020, 5/2021 и 6/2021) за сталну буџетску резерву планирана су средства у укупном износу од 5.419.200 динара, а укупно је утрошено 4.524.000 динара. Обзиром да су трошкови исказани по местима насталог трошка, не исказује се извршење на позицији сталне буџетске резерве. На дан 31.12.2021. године од укупно планираног износа сталне буџетске резерве, остао је износ од 895.200 динара, који није утрошен.

ЧЛАН ГРАДСКОГ ВЕЋА
ГРАДА СМЕДЕРЕВА
ЗАДУЖЕН ЗА РЕСОР ФИНАНСИЈА

Славиша Стошић, дипл.екон.

НАЧЕЛНИК ОДЕЉЕЊА
ЗА ФИНАНСИЈЕ

Република Србија Град Смедерево Одељење за финансије Смедерево

Дамњан Стајић, дипл.екон.

И З В Е Ш Т А Ј
О ГАРАНЦИЈАМА ДАТИМ У ТОКУ ФИСКАЛНЕ 2021. ГОДИНЕ

Чланом 34. Закона о јавном дугу („Службени гласник Републике Србије“, број 61/2005, 107/2009, 78/2011, 68/2015, 95/2018, 91/2019 и 149/2020) дефинисано је да локалне власти не могу давати гаранције правним лицима чији су оснивач нити било ком другом правном лицу. У складу са поменутим чланом Закона, у току 2021. године, буџет града Смедерева није давао гаранције.

ЧЛАН ГРАДСКОГ ВЕЋА
ГРАДА СМЕДЕРЕВА
ЗАДУЖЕН ЗА РЕСОР ФИНАНСИЈА

Славиша Стошић, дипл. екон.

НАЧЕЛНИК ОДЕЉЕЊА
ФИНАНСИЈЕ

Дамњан Стајић, дипл.екон.

И З В Е Ш Т А Ј
О ПРИМЉЕНИМ ДОНАЦИЈАМА И ЗАДУЖЕЊУ НА ДОМАЋЕМ И СТРАНОМ ТРЖИШТУ НОВЦА И КАПИТАЛА И ИЗВРШЕНИМ ОТПЛАТАМА ДУГОВА У 2021. ГОДИНИ

ДОНАЦИЈЕ И ПОМОЋИ ОД МЕЂУНАРОДНИХ ОРГАНИЗАЦИЈА

Током 2021. године није било донација и помоћи од међународних организација.

ДОБРОВОЉНИ ТРАНСФЕРИ ОД ФИЗИЧКИХ И ПРАВНИХ ЛИЦА

Током 2021. године на рачун за уплату јавног прихода – Текући добровољни трансфери од физичких и правних лица у корист нивоа градова број 840-744141843-14 у 2021. години уплаћена је донација у укупном износу од **607.995,00 динара**.

Центар за културу Смедерево остварио је донацију која је уплаћена на рачун буџета града Смедерева, а преко рачуна за уплату јавног прихода – Текући добровољни трансфери од физичких и правних лица у корист нивоа градова број 840-744141843-14 у износу од **400.000** динара, на име новчане помоћи у организацији манифестације „Нушићеви дани“ од следећег донатора:

-18.03.2021. године уплаћен је износ од 400.000,00 динара од „Телеком Србија“ Предузећа за телекомуникације а.д., Таковска бр. 2, Београд.

Средства у износу од 400.000,00 динара пренета су са рачуна буџета града Смедерева дана 30.06.2021. године на рачун Центра за културу Смедерево за покриће трошкова организације манифестације „Нушићеви дани“.

Предшколска установа „Наша радост“ из Смедерева на основу закљученог Уговора о донацији остварила је донацију која је уплаћена на рачун буџета града Смедерева, а преко рачуна за уплату јавног прихода – Текући добровољни трансфери од физичких и правних лица у корист нивоа градова број 840-744141843-14 у износу од **80.000** динара, ради куповине додатне опреме за сврху побољшања боравка деце која користе услуге вртића од следећег донатора:

-20.05.2021. године уплаћен је износ од 80.000,00 динара од GENERALI OSIGURANJE SRBIJA a.d.o, Владимира Поповића бр. 8, Београд.

Средства у износу од 80.000,00 динара пренета су са рачуна буџета града Смедерева дана 24.11.2021. године на рачун Предшколске установе „Наша радост“ Смедерево за намену дефинисану Уговором о донацији и то: износ од 30.000 динара за плаћање рачуна за набавку намештаја од IKEA Srbija doo и 50.000 динара за плаћање рачуна за набавку клима уређаја од TEHNOMANIJA DOO.

Народна библиотека Смедерево на основу закљученог Уговора о донацији остварила је донацију која је уплаћена на рачун буџета града Смедерева, а преко рачуна за уплату јавног прихода – Текући добровољни трансфери од физичких и правних лица у корист нивоа градова број 840-744141843-14 у износу од **5.000** динара, на име новчане помоћи ради набавке техничких средстава за расвету ентеријера у централном објекту Народне библиотеке Смедерево од следећег донатора:

-09.06.2021. године уплаћен је износ од 5.000,00 динара од „Бајица“ ДОО Смедерево, Димитрија Давидовића бр. 13/38, Смедерево.

Средства у износу од 5.000,00 динара пренета су са рачуна буџета града Смедерева дана 29.12.2021. године на рачун Народне библиотеке Смедерево за намену дефинисану Уговором о донацији.

Центар за културу Смедерево на основу закљученог Уговора о донацији остварио је донацију која је уплаћена на рачун буџета града Смедерева, а преко рачуна за уплату јавног прихода – Текући добровољни трансфери од физичких и правних лица у корист нивоа градова број 840-744141843-14 у износу од **10.000** динара, на име новчане помоћи у организацији манифестације „Ликовна колонија графике“ од следећег донатора:

-15.09.2021. године уплаћен је износ од 10.000,00 динара од „DDOR Novi Sad“ a.d.o, Булевар Михајла Пупина бр. 8, Нови Сад.

Средства у износу од 10.000,00 динара пренета су са рачуна буџета града Смедерева дана 05.11.2021. године на рачун Центра за културу Смедерево за покриће трошкова организације манифестације „Ликовна колонија графике“.

Предшколска установа „Наша радост“ из Смедерева на основу закљученог Уговора о одобравању и коришћењу средстава превентиве остварила је донацију која је уплаћена на рачун буџета града Смедерева, а преко рачуна за уплату јавног прихода – Текући добровољни трансфери од физичких и правних лица у корист нивоа градова број 840-744141843-14 у износу од **112.995** динара, на име бесповратних средстава за превентивну намену, а ради побољшања превентивног деловања у циљу отклањања узрока који могу да доведу до настанка осигураних случајева – штете од следећег донатора:

-30.11.2021. године уплаћен је износ од 112.995 динара од GENERALI OSIGURANJE SRBIJA a.d.o, Владимира Поповића бр. 8, Београд.

На основу Правилника о превентиви Generali osiguranja Srbija и Захтева за одобравање средстава превентиве-Молбе за донацију, одобрена средства се улажу у замену једног прозора у дечијем простору „Пчелица“ на Папазовцу.

Средства у износу од 112.995 динара пренета су са рачуна буџета града Смедерева дана 30.12.2021. године на рачун Предшколске установе „Наша радост“ Смедерево за намену дефинисану Уговором о одобравању и коришћењу средстава превентиве - плаћање рачуна SZTR ALU-LIFE Saša Marković Pr Vinča.

ОТПЛАТА ГЛАВНИЦЕ КРЕДИТА И ПЛАЋАЊЕ КАМАТЕ

У оквиру **РАЗДЕЛА 4 – ГРАДСКА УПРАВА** - Одлуком о буџету града Смедерева за 2021. годину („Службени лист града Смедерева“, број 18/2020, 5/2021 и 6/2021), **Програм 15: Опште услуге локалне самоуправе,** програмска класификација **0602-0003** – Сервисирање јавног дуга, функција 170 – Трансакције јавног дуга, планирана су средства у укупном износу од **5.968.500** динара, а извршена су у укупном износу од **5.966.654,55** динара. У буџетској 2021. години извршена је укупна отплата **главнице кредита** у износу од **5.906.386,84** динара (позиција 264) и плаћена је камата по основу кредитног задужења у укупном износу од **60.267,71** динара (позиција 262).

Током 2016. године закључен је Уговор о наменском кредиту између града Смедерева као корисника кредита, наш број 400-2008/2016-08 од 28.03.2016. године и BANCA INTESA AD BEOGRAD из Новог Београда број 467 од 25.03.2016. године. Уговор о кредиту је закључен као вишепројектни програм за финансирање Општинских пројеката у мере енергетске ефикасности и мере заштите животне средине у Србији. На основу Одлуке надлежног органа Банке од 24.03.2016. године, Банка је одобрила кредит граду Смедереву у износу до 900.000 евра у динарској противвредности по средњем курсу Народне банке Србије на дан пуштања кредита у течај. Кредит је искључиво наменски и одобрава се за потребе финансирања пројеката побољшања енергетске ефикасности у три јавна објекта, који испуњавају критеријуме о подобности финансирања и то: комплекс зграде Градске управе Смедерево, Центар за културу Смедерево и у делу школе „Димитрије Давидовић“ у Смедереву. У складу са Одлуком о изменама и допунама Одлуке о задуживању града Смедерева, донетој на 3. седници Скупштине града

Смедерева одржаној 22. септембра 2016. године, којом је дефинисана рекапитулација потребних радова за побољшање енергетске ефикасности за поменута три објекта.

За кредитну партију број 54-420-1511743.6 на име отплате главнице извршено је плаћање у укупном износу од 5.906.386,84 динара и то:

25.01.2021. године у износу од	1.968.992,38	динара,
25.02.2021. године у износу од	1.968.719,44	динара,
25.03.2021. године у износу од	1.968.675,02	динара.

На основу Плана отплате кредита извршено је плаћање камате за кредитну партију број 54-420-1511743.6 у укупном износу од 60.267,71 динара и то:

04.01.2021. године у износу од	25.273,46	динара,
02.02.2021. године у износу од	18.576,85	динара,
01.03.2021. године у износу од	11.233,29	динара,
31.03.2021. године у износу од	5.184,11	динара.

У току 2021. године буџет града Смедерева извршио је пренос средстава на рачун Banca Intesa a.d. Beograd по основу отплате главнице и плаћања камате у укупном износу од **5.966.654,55** динара и на тај начин извршио комплетну отплату кредита по кредитној партији број 54-4201511743.6.

ЧЛАН ГРАДСКОГ ВЕЋА
ГРАДА СМЕДЕРЕВА
ЗАДУЖЕН ЗА РЕСОР
ФИНАНСИЈА

Славиша Стошић, дипл.екон.

НАЧЕЛНИК ОДЕЉЕЊА
ЗА ФИНАНСИЈЕ

Дамњан Стајић, дипл.екон.

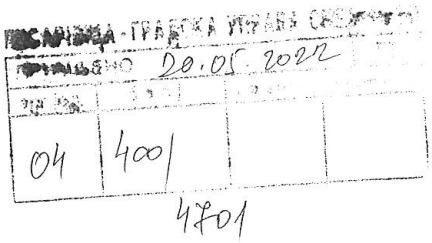

BUDŽET GRADA SMEDEREVA

IZVEŠTAJ NEZAVISNOG REVIZORA O OBAVLJENOJ REVIZIJI PREDLOGA KONSOLIDOVANOG ZAVRŠNOG RAČUNA SA STANJEM NA DAN 31. decembar 2021. godine

Beograd , maj 2022. godine

Rosh Audit

Rosh Audit d.o.o.
Beograd, Vojvode Stepe 8
PIB 107210421 MB 20756144 ŽR 160-358938-59
tel: +381 (0)11 4534164 +381 (0)11 3448712
E-mail:office@roshaudit.com - Web:www.roshaudit.com

IZVEŠTAJ NEZAVISNOG REVIZORA

IZVEŠTAJ NEZAVISNOG REVIZORA SKUPŠTINI GRADA SMEDEREVA O IZVRŠENOJ REVIZIJI ODLUKE KONSOLIDOVANOG ZAVRŠNOG RAČUNA GRADA SMEDEREVA , SA STANJEM NA DAN 31. DECEMBRA 2021. GODINE

Obavili smo reviziju O dlke konsolidovanog završnog računa grada Smedereva (u daljem tekstu „Konsolidovani završni račun") koji obuhvata Konsolidovani Bilans stanja na dan 31. decembra 2021. godine i odgovarajući Konsolidovani Bilans prihoda i rashoda, Konsolidovani Izveštaj o kapitalnim izdacima i primanjima, Konsolidovani Izveštaj o novčanim tokovima i Izveštaj o izvršenju budžeta za godinu koja se završava na taj dan, kao i pregled značajnih računovodstvenih politika i napomene uz finansijske izveštaje.

Mišljenje nezavisnog ovlašćenog revizora

Po našem mišljenju, Nacrt odluke o konsolidovanom završnom računu grada Smedereva za 2021. godinu, objektivno i istinito, po svim bitnim i materijalno značajnim pitanjima, prikazuje stanje imovine, obaveza i izvore finansiranja, prihode i primanja, rashode i izdatke, tokove gotovine i izvršenje budžeta za godinu koja se završava 31. decembra 2021. godine, u skladu sa relevantnim zakonskim i računovodstvenim propisima koji su regulisani Zakonom o budžetskom sistemu i Odlukom o budžetu grada Smedereva za 2021. godinu, i računovodstvenim politikama obelodanjenim u napomenama 2. i 3. ovog izveštaja.

U vezi sa napred rečenim, shodno čl. 39. Zakona o reviziji, izražava se pozitivno mišljenje na ove finansijske izveštaje.

Ne izražavajući rezervu na završni račun 2021. godine, skrećemo pažnju na sledeće:

1) Eksterna revizija nije prisustvovala popisu imovine i obaveza na dan 31.12.2021. godine, obzirom da je ugovor o eksternoj reviziji konsolidovanog računa grada Smedereva zaključen posle sprovođenja popisa imovine i obaveza sa stanjem na dan 31.12.2021. godine.

2) U skladu sa Zakonom o budžetskom sistemu, Grad Smederevo ima obavezu da formira budžetsku inspekciju, u cilju uspostavljanja kontrole materijalno–finansijskog poslovanja, namenskog i zakonskog korišćenja sredstava, direktnih i indirektnih korisnika budžeta Grada Smedereva i Javnih preduzeća u kojima Grad Smederevo ima učešća u kapitalu.

IZVEŠTAJ NEZAVISNOG REVIZORA SKUPŠTINI GRADA SMEDEREVA O IZVRŠENOJ REVIZIJI ODLUKE KONSOLIDOVANOG ZAVRŠNOG RAČUNA GRADA SMEDEREVA, SA STANJEM NA DAN 31. DECEMBRA 2021. GODINE

Mišljenje nezavisnog ovlašćenog revizora (Nastavak)

3) Grad Smederevo nije doneo Pravilnik o načinu i rokovima sprovođenja popisa imovine i obaveza i usklađivanja knjigovodstvenog sa stvarnim stanjem („Službeni Glasnik RS“ 33/2015, 101/2018 i 89/2020), a u skladu sa odredbama Zakona o računovodstvu i Zakona o budžetskom sistemu.

Obim obavljanja revizije

Medjunarodni standardi revizije nalažu da se pridržavamo etičkih zahteva i da reviziju planiramo i izvršimo na način koji omogućava da se, u razumnoj meri, uverimo da finansijski izveštaji ne sadrže materijalno značajne i pogrešne iskaze.

Revizija uključuje sprovodjenje postupaka radi pribavljanja revizorskih dokaza o iznosima i obelodanjivanjima datim u finansijskim izveštajima. Odabrani postupci su zasnovani na revizorskom prosudjivanju, uključujući i procenu rizika postojanja materijalno značajnih pogrešnih iskaza u finansijskim izveštajima, nastalih usled kriminalne radnje ili greške. Prilikom procene rizika, revizor sagledava interne kontrole relevantne za sastavljanje i istinito prikazivanje finansijskih izveštaja radi osmišljavanja revizorskih postupaka koji su odgovarajući u datim okolnostima, ali ne radi izražavanja mišljenja o delotvornosti internih kontrola pravnog lica.Revizija takodje uključuje i ocenu adekvatnosti primenjenih računovodstvenih politika i opravdanosti računovodstvenih procena rukovodstva, kao i ocenu opšte prezentacije finansijskih izveštaja.

Odgovornost Odeljenja za finansije za finansijske izveštaje

Odeljenje za finansije odgovorno je za sastavljanje i objektivnu prezentaciju ovih finansijskih izveštaja u skladu sa Uredbom o budžetskom računovodstvu („Sl. glasnik RS broj 125/2003, 12/2006 i 27/2020), Odlukom o budžetu grada Smedereva za 2021. godinu i računovodstvenim politikama obelodanjenim u napomenama 2. i 3. u priloženim finansijskim izveštajima. Ova odgovornost obuhvata: Osmišljavanje, primenu i održavanje internih kontrola koje su relevantne za sastavljanje i objektivnu prezentaciju finansijskih izveštaja koji ne sadrže pogrešne informacije od materijalnog značaja usled kriminalne radnje ili greške; odabir i primenu odgovarajućih računovodstvenih politika, kao i korišćenje najboljih mogućih računovodstvenih procena.

IZVEŠTAJ NEZAVISNOG REVIZORA SKUPŠTINI GRADA SMEDEREVA O IZVRŠENOJ REVIZIJI ODLUKE KONSOLIDOVANOG ZAVRŠNOG RAČUNA GRADA SMEDEREVA, SA STANJEM NA DAN 31. DECEMBRA 2021. GODINE

Odgovornost revizora

Naša je odgovornost da izrazimo mišljenje o priloženim finansijskim izveštajima na osnovu obavljene revizije. Reviziju smo obavili u skladu sa Međunarodnim standardima revizije i Zakonom o računovodstvu, Zakonom reviziji Republike Srbije, kao i Zakonom o budžetskom sistemu. Ovi standardi nalažu usaglašenost sa etičkim principima i da reviziju planiramo i obavimo na način koji omogućava da se, u razumnoj meri, uverimo da finansijski izveštaji ne sadrže pogrešne informacije od materijalnog značaja.

Revizija uključuje sprovođenje postupaka u cilju pribavljanja revizijskih dokaza o iznosima i informacijama obelodanjenim u finansijskim izveštajima. Odabrani postupci su zasnovani na prosuđivanju revizora, uključujući procenu rizika materijalno značajnih grešaka sadržanih u finansijskim izveštajima, nastalim usled kriminalne radnje ili greške.

Prilikom procene ovih rizika, revizor razmatra interne kontrole koje su relevantne za sastavljanje i objektivnu prezentaciju finansijskih izveštaja, u cilju osmišljavanja najboljih mogućih revizijskih procedura, ali ne u cilju izražavanja mišljenja o efikasnosti sistema internih kontrola pravnog lica. Revizija takođe, uključuje ocenu primenjenih računovodstvenih politika i vrednovanje značajnih procena koje je izvršilo rukovodstvo, kao i ocenu opšte prezentacije finansijskih izveštaja.

Smatramo da su revizijski dokazi koje smo pribavili dovoljni i da obezbeđuju solidnu osnovu za izražavanje našeg mišljenja.

Ostala pitanja

Konsolidovani finansijski izveštaji grada Smedereva na dan 31.12.2020. godine revidirani su od strane istog revizora koji je izrazio pozitivno mišljenje na dan 17. maja 2021. godine.

Beograd, 17.maja 2022. godine

Ovlašćeni revizor

Vladimir Jovanović

Rosh audit doo Beograd

40.

На основу члана 47. ставова 2. и 3. и члана 63. став 1. Закона о буџетском систему („Службени гласник Републике Србије”, број 54/2009, 73/2010, 101/2010, 101/2011, 93/2012, 62/2013, 63/2013 – испр., 108/2013, 142/2014, 68/2015 – др. закон, 103/2015, 99/2016, 113/2017, 95/2018, 31/2019, 72/2019, 149/2020,118/2021 и 118/2021-др.закон), члана 32. став 1. тачка 2., а у вези са чланом 66. став 3. Закона о локалној самоуправи („Службени гласник Републике Србије”, број 129/2007, 83/2014 - др. закон, 101/2016-др.закон, 47/2018 и 111/2021-др.закон) и члана 19. став 1. тачка 2) Статута града Смедерева („Службени лист града Смедерева”, број 2/2019 - пречишћен текст),

Скупштина града Смедерева, на 14. седници одржаној 29. јуна 2022. године, донела је

О Д Л У К У

О ИЗМЕНАМА И ДОПУНАМА ОДЛУКЕ О БУЏЕТУ ГРАДА СМЕДЕРЕВА

ЗА 2022. ГОДИНУ

I ОПШТИ ДЕО

Члан 1.

У Одлуци о буџету града Смедерева за 2022. годину („Службени лист града Смедерева”, број 10/2021) члан 1. мења се и гласи:

„Приходи и примања буџета града Смедерева за 2022. годину процењују се у укупном износу од **4.467.050.620** динара**,** и то: средства буџета града Смедерева у износу од **4.453.274.000** динара и средства из осталих извора у износу од **13.776.620** динара.“.

Члан 2.

Члан 2. мења се и гласи:

„Приходи и расходи буџета града Смедерева за 2022. годину, примања по основу продаје нефинансијске имовине, примања по основу продаје финансијске имовине, други приходи корисника буџетских средстава, издаци и отплата дуга са обрачуном суфицита-дефицита и са рачуном финансирања утврђени су у следећим износима и то:

ОБРАЧУН СУФИЦИТА / ДЕФИЦИТА СА РАЧУНОМ ФИНАНСИРАЊА

	Опис	Износ
	А. РАЧУН ПРИХОДА И ПРИМАЊА, РАСХОДА И ИЗДАТАКА	
	1. Укупни приходи и примања од продаје нефинансијске имовине (кл. 7+8)	3.944.595.067
	1.1. ТЕКУЋИ ПРИХОДИ (класа 7)	3.873.847.609
	буџетска средства и други приходи корисника буџетских средстава	3.873.847.609
	1.2. ПРИМАЊА ОД ПРОДАЈЕ НЕФИНАНСИЈСКЕ ИМОВИНЕ (класа 8)	70.747.458
	2. Укупни расходи и издаци за набавку нефинансијске имовине (кл. 4+5)	4.467.050.620
	2.1. ТЕКУЋИ РАСХОДИ (класа 4)	4.081.981.892
	текући буџетски расходи и расходи из других прихода	4.081.981.892
	2.2. ИЗДАЦИ ЗА НЕФИНАНСИЈСКУ ИМОВИНУ (класа 5)	385.068.728
	текући буџетски издаци и издаци из других прихода	385.068.728
	БУЏЕТСКИ СУФИЦИТ / ДЕФИЦИТ (кл. 7+8) - (кл. 4+5)	**-522.455.553**
	Издаци за набавку финансијске имовине (у циљу спровођења јавних политика) категорија 62	
	Примања од продаје финансијске имовине (категорија 92 осим 9211, 9221, 9219, 9227, 9228)	551.000
	УКУПАН ФИСКАЛНИ СУФИЦИТ / ДЕФИЦИТ (7+8) - (4+5) +(92-62)	**-521.904.553**
	Б. РАЧУН ФИНАНСИРАЊА	
	Примања од продаје финансијске имовине (конта 9211, 9221, 9219, 9227, 9228)	
	Примања од задуживања (категорија 91)	
	Неутрошена средства из претходних година	521.904.553
	Издаци за отплату главнице дуга (61)	
	Издаци за набавку финансијске имовине која није у циљу спровођења јавних политика (део 62)	
	НЕТО ФИНАНСИРАЊЕ	***521.904.553***

Члан 3.

Члан 3. мења се и гласи:

„ Буџетски дефицит у износу од 522.455.553 динара је разлика између укупног износа прихода и примања остварених по основу продаје нефинансијске имовине и укупног износа расхода и издатака за нефинансијску имовину. Укупан фискални дефицит износи 521.904.553 динара. Потребна средства за финансирање фискалног дефицита у износу од 521.904.553 динара обезбедиће се из неутрошених средстава из претходних година".

Члан 4.

Члан 4. мења се и гласи:

„Укупни приходи и примања буџета и средства из осталих извора корисника буџетских средстава града Смедерева процењују се у следећим износима, по годинама и то:

Економска Класификација	**ВРСТЕ ПРИХОДА И ПРИМАЊА**	**Процена за 2022. годину**		**Процена за 2023. годину**		**Процена за 2024. годину**	
		Средства из буџета	**Средства из осталих извора**	**Средства из буџета**	**Средства из осталих извора**	**Средства из буџета**	**Средства из осталих извора**
1	*2*	*3*	*4*	*5*	*6*	*7*	*8*
3	**Пренета новчана средства из претходних година**						
321	Пренета новчана средства из претходних година	520.027.642	1.876.911	250.000.000	100.000	150.000.000	100.000
7	**Текући приходи**	**3.861.947.900**	**11.899.709**	**3.895.103.000**	**450.000**	**4.097.301.000**	**450.000**
711	Порези на доходак, добит и капиталне добитке	2.388.131.448		2.350.000.000		2.410.000.000	
712	Порез на фонд зарада	1.000		3.000		1.000	
713	Порез на имовину	501.040.000		475.000.000		490.000.000	
714	Порез на добра и услуге	134.441.000		160.000.000		180.000.000	
716	Други порези	68.000.000		75.000.000		80.000.000	
732	Донације и помоћи од међународних организација	8.085.487		35.000.000		35.000.000	

733	Трансфери од других нивоа власти	497.671.482	11.899.709	495.000.000	450.000	553.900.000	450.000
741	Приходи од имовине	40.351.000		70.000.000		85.000.000	
742	Приходи од продаје добара и услуга	131.555.651		155.000.000		180.000.000	
743	Новчане казне и одузета имовинска корист	58.661.000		64.000.000		67.000.000	
744	Добровољни трансфери од физичких и правних лица	2.258.832		5.000.000		4.900.000	
745	Мешовити и неодређени приходи	18.751.000		4.100.000		4.500.000	
772	Меморандумске ставке за рефундацију расхода из претходне године	13.000.000		7.000.000		7.000.000	
8	**Примања од продаје нефинансијске имовине**	**70.747.458**		**10.000.000**		**10.000.000**	
9	**Примања од задуживања и продаје финансијске имовине**	**551.000**		**1.500.000**		**1.500.000**	
9216	Примања од отплате кредита датих физичким лицима и домаћинствима у земљи	550.000		1.500.000		1.500.000	
9219	Примања од продаје домаћих акција и осталог капитала	1.000					
8 + 9	**СВЕГА ПРИМАЊА**	**71.298.458**		**11.500.000**		**11.500.000**	
7 + 8 + 9	**ТЕКУЋИ ПРИХОДИ И ПРИМАЊА**	**3.933.246.358**	**11.899.709**	**3.906.603.000**	**450.000**	**4.108.801.000**	**450.000**
3 + 7 + 8 + 9	**ПРЕНЕТА СРЕДСТВА, ТЕКУЋИ ПРИХОДИ И ПРИМАЊА**	**4.453.274.000**	**13.776.620**	**4.156.603.000**	**550.000**	**4.258.801.000**	**550.000**

Члан 5.

Члан 5. мења се и гласи:

„Укупни расходи и издаци буџета града Смедерева и средства из осталих извора корисника буџетских средстава града Смедерева утврђују се у следећим износима, по годинама и то:

Економска класификација	**ВРСТЕ РАСХОДА И ИЗДАТАКА**	**План за 2022. годину**	**План за 2023. годину**	**План за 2024. годину**
1	*2*	*3*	*4*	*5*
41	Расходи за запослене	894.243.723	910.000.000	975.000.000
42	Коришћење услуга и роба	1.685.342.850	1.420.000.000	1.450.000.000
44	Отплата камата и пратећи трошкови задуживања	500.000	500.000	500.000
45	Субвенције	272.521.603	220.000.000	150.000.000
46	Донације, дотације и трансфери	668.000.839	638.000.000	650.000.000
47	Социјално осигурање и социјална заштита	156.497.922	175.000.000	200.000.000
48	Остали расходи	359.949.335	290.000.000	300.000.000
499	Средства резерве	32.000.000	35.000.000	35.000.000
5	Издаци за нефинансијску имовину	384.217.728	468.103.000	498.301.000
4 + 5 + 6	**СВЕГА РАСХОДИ И ИЗДАЦИ**	**4.453.274.000**	**4.156.603.000**	**4.258.801.000**
	РАСХОДИ И ИЗДАЦИ КОРИСНИКА БУЏЕТСКИХ СРЕДСТАВА ГРАДА СМЕДЕРЕВА ИЗ ОСТАЛИХ ИЗВОРА	**13.776.620**	**550.000**	**550.000**
4 + 5 + 6 Сред. инд. корисника	**УКУПНИ РАСХОДИ И ИЗДАЦИ**	**4.467.050.620**	**4.157.153.000**	**4.259.351.000**

Члан 6.

Члан 6. мења се и гласи:

„Укупни приходи и примања буџета града Смедерева и средства из осталих извора корисника буџетских средстава према економској класификацији и по изворима за 2022. годину процењују се у следећим износима и то:

Класа /Категорија /Група	Конто	ВРСТЕ ПРИХОДА И ПРИМАЊА	Процена прихода и примања за 2022. по изворима					
			01	07, 08 и 12	13 и 17	56	УКУПНА ЈАВНА СРЕДСТВА	Структура %
		Пренета средства из претходне године			**521.904.553**		**521.904.553**	**11,7%**
700000		**ТЕКУЋИ ПРИХОДИ**	**3.353.932.099**	**511.830.023**		**8.085.487**	**3.873.847.609**	**86,7%**
710000		**ПОРЕЗИ**	**3.091.613.448**				**3.091.613.448**	**69,2%**
711000		**ПОРЕЗ НА ДОХОДАК, ДОБИТ И КАПИТАЛНЕ ДОБИТКЕ**	**2.388.131.448**				**2.388.131.448**	**53,5%**
	711111	Порез на зараде	2.067.768.642				**2.067.768.642**	**46,3%**
	711121	Порез на приходе од самосталних делатности који се плаћа према стварно оствареном приходу, по решењу Пореске управе	900.000				**900.000**	**0,02%**
	711122	Порез на приходе од самосталних делатности који се плаћа према паушално утврђеном приходу, по решењу Пореске управе	42.000.000				**42.000.000**	**0,9%**
	711123	Порез на приходе од самосталних делатности који се плаћа према стварно оствареном приходу самоопорезивањем	90.000.000				**90.000.000**	**2,0%**
	711145	Порез на приходе од давања у закуп покретних ствари - по основу самоопорезивања и по решењу Пореске управе	3.700.000				**3.700.000**	**0,1%**
	711146	Порез на приход од пољопривреде и шумарства, по решењу Пореске управе	20.000				**20.000**	**0,0004%**
	711147	Порез на земљиште	1.000				**1.000**	**0,00002%**
	711181	Самодопринос према зарадама и по основу пензија на територији месне заједнице и општине	4.010.283				**4.010.283**	**0,1%**

	711191	Порез на остале приходе	174.630.523				**174.630.523**	**3,9%**
	711192	Порез на непријављени приход утврђен унакрсном проценом	1.000				**1.000**	**0,00002%**
	711193	Порез на приходе спортиста и спортских стручњака	5.100.000				**5.100.000**	**0,1%**
712000		**ПОРЕЗ НА ФОНД ЗАРАДА**	**1.000**				**1.000**	**0,00002%**
	712112	Порез на фонд зарада осталих запослених	1.000				**1.000**	**0,00002%**
713000		**ПОРЕЗ НА ИМОВИНУ**	**501.040.000**				**501.040.000**	**11,2%**
	713121	Порез на имовину обвезника који не воде пословне књиге	200.000.000				**200.000.000**	**4,5%**
	713122	Порез на имовину обвезника који воде пословне књиге	205.000.000				**205.000.000**	**4,6%**
	713311	Порез на наслеђе и поклон по решењу Пореске управе	22.000.000				**22.000.000**	**0,5%**
	713421	Порез на пренос апсолутних права на непокретности, по решењу Пореске управе	45.000.000				**45.000.000**	**1,0%**
	713422	Порез на пренос апсолутних права на акцијама и другим хартијама од вредности, по решењу Пореске управе	20.000				**20.000**	**0,0004%**
	713423	Порез на пренос апсолутних права на моторним возилима, пловилима и ваздухопловима, по решењу Пореске управе	9.000.000				**9.000.000**	**0,2%**
	713425	Порез на пренос апсолутних права на интелектуалној својини	20.000				**20.000**	**0,0004%**
	713427	Порез на пренос апсолутних права на употребљаваним моторним возилима	20.000.000				**20.000.000**	**0,4%**
714000		**ПОРЕЗ НА ДОБРА И УСЛУГЕ**	**134.441.000**				**134.441.000**	**3,0%**
	714431	Комунална такса за коришћење рекламних паноа, укључујући и истицање и исписивање фирме ван пословног простора на објектима и просторима који припадају јединици локалне самоуправе(коловози, тротоари, зелене површине, бандере и сл.)	1.000				**1.000**	**0,00002%**

	714513	Комунална такса за држање моторних друмских и прикључних возила, осим пољопривредних возила и машина	60.000.000				**60.000.000**	**1,3%**
	714543	Накнада за промену намене обрадивог пољопривредног земљишта	1.500.000				**1.500.000**	**0,03%**
	714547	Накнада за загађивање животне средине	10.000				**10.000**	**0,0002%**
	714548	Накнада за супстанце које оштећују озонски омотач и накнада за пластичне полиетиленске кесе	30.000				**30.000**	**0,001%**
	714549	Накнада од емисије SO2, NO2, прашкасте материје и произведени или одложени отпад	1.500.000				**1.500.000**	**0,03%**
	714552	Боравишна такса	1.700.000				**1.700.000**	**0,04%**
	714553	Боравишна такса по Решењу надлежног органа јединице локалне самоуправе	200.000				**200.000**	**0,004%**
	714562	Накнада за заштиту и унапређење животне средине	34.000.000				**34.000.000**	**0,8%**
	714565	Накнада за коришћење простора на јавној површини у пословне и друге сврхе, осим ради продаје штампе, књига и других публикација, производа старих и уметничких заната и домаће радиности	21.000.000				**21.000.000**	**0,5%**
	714566	Накнада за коришћење јавне површине за оглашавање за сопствене потребе и за потребе других лица	14.000.000				**14.000.000**	**0,3%**
	714567	Накнада за коришћење јавне површине по основу заузећа грађевинским материјалом и за извођење грађевинских радова и изградњу	400.000				**400.000**	**0,01%**
	714572	Комунална такса за држање средстава за игру („забавне игре“)	100.000				**100.000**	**0,002%**
716000		**ДРУГИ ПОРЕЗИ**	**68.000.000**				**68.000.000**	**1,5%**
	716111	Комунална такса за истицање фирме на пословном простору	68.000.000				**68.000.000**	**1,5%**
730000		**ДОНАЦИЈЕ И ТРАНСФЕРИ**		**509.571.191**		**8.085.487**	**517.656.678**	**11,6%**
732000		**ДОНАЦИЈЕ ОД МЕЂ. ОРГАНИЗАЦИЈА**				**8.085.487**	**8.085.487**	**0,2%**

	732331	Текуће помоћи од ЕУ у корист нивоа градова				8.085.487	**8.085.487**	**0,2%**
733000		**ТРАНСФЕРИ ОД ДРУГИХ НИВОА ВЛАСТИ**		**509.571.191**			**509.571.191**	**11,4%**
	733141	Ненаменски трансфери од Републике у корист нивоа градова		371.947.865			**371.947.865**	**8,3%**
	733144	Текући наменски трансфери, у ужем смислу, од Републике у корист нивоа градова		137.623.326			**137.623.326**	**3,1%**
740000		**ДРУГИ ПРИХОДИ**	**249.318.651**	**2.258.832**			**251.577.483**	**5,6%**
741000		**ПРИХОДИ ОД ИМОВИНЕ**	**40.351.000**				**40.351.000**	**0,9%**
	741413	Приход од имовине који припада имаоцима полисе осигурања градова	100.000				**100.000**	**0,002%**
	741511	Накнада за коришћење ресурса и резерви минералних сировина	7.000.000				**7.000.000**	**0,2%**
	741522	Средства остварена од давања у закуп пољопривредног земљишта, односно пољопривредног објекта у државној својини	9.000.000				**9.000.000**	**0,2%**
	741531	Комунална такса за коришћење простора на јавним површинама или испред пословног простора у пословне сврхе, осим ради продаје штампе, књига и других публикација, производа старих и уметничких заната и домаће радиности	1.000				**1.000**	**0,00002%**
	741534	Накнада за коришћење грађевинског земљишта	4.000.000				**4.000.000**	**0,1%**
	741538	Допринос за уређивање грађевинског земљишта	20.000.000				**20.000.000**	**0,4%**
	741596	Накнада за коришћење дрвета	250.000				**250.000**	**0,01%**
742000		**ПРИХОДИ ОД ПРОДАЈЕ ДОБАРА И УСЛУГА**	**131.555.651**				**131.555.651**	**2,9%**
	742126	Накнада по основу конверзије права коришћења у право својине у корист Републике	1.000				**1.000**	**0,00002%**
	742141	Приходи од продаје добара и услуга од стране тржишних организација у корист нивоа градова	22.000.000				**22.000.000**	**0,5%**

	742142	Приходи од давања у закуп, односно на коришћење непокретности у државној својини које користе градови и индиректни корисници њиховог буџета	29.903.651				**29.903.651**	**0,7%**
	742143	Приходи од закупнине за грађевинско земљиште у корист нивоа градова	4.000.000				**4.000.000**	**0,1%**
	742144	Накнада по основу конверзије права коришћења у право својине у корист нивоа градова	1.000				**1.000**	**0,00002%**
	742146	Приходи остварени по основу пружања услуга боравка деце у предшколским установама у корист нивоа градова	61.000.000				**61.000.000**	**1,4%**
	742241	Градске административне таксе	5.500.000				**5.500.000**	**0,1%**
	742242	Таксе за озакоњење објеката у корист нивоа градова	7.000.000				**7.000.000**	**0,2%**
	742253	Накнада за уређивање грађевинског земљишта	150.000				**150.000**	**0,003%**
	742341	Приходи настали продајом услуга корисника средстава буџета јединице локалне самоуправе чије је пружање уговорено са физичким и правним лицима	2.000.000				**2.000.000**	**0,04%**
743000		**НОВЧАНЕ КАЗНЕ И ОДУЗЕТА ИМОВИНСКА КОРИСТ**	**58.661.000**				**58.661.000**	**1,3%**
	743324	Приходи од новчаних казни за прекршаје и привредне преступе предвиђене прописима о безбедности саобраћаја на путевима	54.000.000				**54.000.000**	**1,2%**
	743341	Приходи од новчаних казни изречених у прекршајном поступку за прекршаје прописане актом скупштине града, као и одузета имовинска корист у том поступку	150.000				**150.000**	**0,003%**
	743342	Приходи од новчаних казни за прекршаје по прекршајном налогу и казни изречених у управном поступку у корист нивоа градова	4.500.000				**4.500.000**	**0,1%**

	743924	Приходи од увећања целокупног пореског дуга који је предмет принудне наплате за 5% на дан почетка поступка принудне наплате, који је правна последица принудне наплате изворних прихода јединица локалне самоуправе	1.000				**1.000**	**0,00002%**
	743951	Трошкови принудне наплате изворних јавних прихода општина и градова	10.000				**10.000**	**0,0002%**
744000		**ДОБРОВОЉНИ ТРАНСФЕРИ ОД ФИЗИЧКИХ И ПРАВНИХ ЛИЦА**		**2.258.832**			**2.258.832**	**0,1%**
	744141	Текући добровољни трансфери од физичких и правних лица у корист нивоа градова		1.640.352			**1.640.352**	**0,04%**
	744241	Капитални добровољни трансфери од физичких и правних лица у корист нивоа градова		618.480			**618.480**	**0,01%**
745000		**МЕШОВИТИ И НЕОДРЕЂЕНИ ПРИХОДИ**	**18.751.000**				**18.751.000**	**0,4%**
	745141	Остали приходи у корист нивоа градова	18.000.000				**18.000.000**	**0,4%**
	745142	Закупнина за стан у државној својини у корист нивоа града	300.000				**300.000**	**0,01%**
	745143	Део добити јавног предузећа према одлуци управног одбора јавног предузећа у корист нивоа градова	1.000				**1.000**	**0,00002%**
	745144	Закупнина за стан у градској својини у корист нивоа града	450.000				**450.000**	**0,01%**
770000		**МЕМОРАНДУМСКЕ СТАВКЕ ЗА РЕФУНДАЦИЈУ РАСХОДА**	**13.000.000**				**13.000.000**	**0,3%**
	772113	Меморандумске ставке за рефундацију расхода буџета града из претходне године	13.000.000				**13.000.000**	**0,3%**
800000		**ПРИМАЊА ОД ПРОДАЈЕ НЕФИНАНСИЈСКЕ ИМОВИНЕ**	**70.747.458**				**70.747.458**	**1,6%**
810000		**ПРИМАЊА ОД ПРОДАЈЕ ОСНОВНИХ СРЕДСТАВА**	**24.037.458**				**24.037.458**	**0,5%**
	811141	Примања од продаје непокретности у корист нивоа градова	23.487.458				**23.487.458**	**0,5%**

	811142	Примања од продаје станова у корист нивоа градова	550.000				**550.000**	**0,01%**
840000		**ПРИМАЊА ОД ПРОДАЈЕ ПРИРОДНЕ ИМОВИНЕ**	**46.710.000**				**46.710.000**	**1,0%**
	841141	Примања од продаје земљишта	46.710.000				**46.710.000**	**1,0%**
900000		**ПРИМАЊА ОД ЗАДУЖИВАЊА И ПРОДАЈЕ ФИНАНСИЈСКЕ ИМОВИНЕ**		**551.000**			**551.000**	**0,01%**
920000		**ПРИМАЊА ОД ПРОДАЈЕ ФИН. ИМОВИНЕ**		**551.000**			**551.000**	**0,01%**
	921641	Примања од отплате кредита датих домаћинствима у земљи у корист нивоа градова		550.000			**550.000**	**0,01%**
	921941	Примања од продаје домаћих акција и осталог капитала у корист нивоа градова		1.000			**1.000**	**0,00002%**
	7+8+9	**ТЕКУЋИ ПРИХОДИ И ПРИМАЊА ОД ЗАДУЖИВАЊА И ПРОДАЈЕ ФИН. ИМОВИНЕ**	**3.424.679.557**	**512.381.023**		**8.085.487**	**3.945.146.067**	**88,3%**
	3+7+8+9	**УКУПНО ПРЕНЕТА СРЕДСТВА, ТЕКУЋИ ПРИХОДИ И ПРИМАЊА**	**3.424.679.557**	**512.381.023**	**521.904.553**	**8.085.487**	**4.467.050.620**	**100,0%**

Члан 7.

Члан 7. мења се и гласи:

„Расходи и издаци буџета града Смедерева и расходи и издаци из осталих извора корисника буџетских средстава града Смедерева, по економској класификацији, утврђени су и распоређени у следећим износима:

Екон. клас.	**ВРСТЕ РАСХОДА И ИЗДАТАКА**	**Средства из буџета**	**Структура %**	**Средства из осталих извора**	**Укупна јавна средства**
1	2	3	4	5	6
400	**ТЕКУЋИ РАСХОДИ**	4.069.056.272	91,4%	12.925.620	4.081.981.892
410	**РАСХОДИ ЗА ЗАПОСЛЕНЕ**	**894.243.723**	**20,1%**	**10.238.559**	**904.482.282**
411	Плате, додаци и накнаде запослених (зараде)	712.133.772	16,0%		712.133.772
412	Социјални доприноси на терет послодавца	114.931.362	2,6%		114.931.362
413	Накнаде у натури	10.677.776	0,2%		10.677.776
414	Социјална давања запосленима	18.235.414	0,4%		18.235.414
415	Накнаде трошкова за запослене	24.988.600	0,6%		24.988.600
416	Награде запосленима и остали посебни расходи	13.276.799	0,3%	10.238.559	23.515.358

420	**КОРИШЋЕЊЕ УСЛУГА И РОБА**	**1.685.342.850**	**37,8%**	**2.656.511**	**1.687.999.361**
421	Стални трошкови	491.388.821	11,0%	593.049	491.981.870
422	Трошкови путовања	10.407.355	0,2%		10.407.355
423	Услуге по уговору	241.563.231	5,4%	575.023	242.138.254
424	Специјализоване услуге	511.991.168	11,5%		511.991.168
425	Текуће поправке и одржавање	327.574.868	7,4%	1.000	327.575.868
426	Материјал	102.417.407	2,3%	1.487.439	103.904.846
440	**ОТПЛАТА КАМАТА И ПРАТЕЋИ ТРОШКОВИ ЗАДУЖИВАЊА**	**500.000**	**0,01%**		**500.000**
441	Отплата домаћих камата	500.000	0,01%		500.000
450	**СУБВЕНЦИЈЕ**	**272.521.603**	**6,1%**		**272.521.603**
451	Субвенције јавним нефинансијским предузећима и организацијама	242.521.603	5,4%		242.521.603
454	Субвенције приватним предузећима	30.000.000	0,7%		**30.000.000**
460	**ДОНАЦИЈЕ, ДОТАЦИЈЕ И ТРАНСФЕРИ**	**668.000.839**	**15,0%**	**1.000**	**668.001.839**
463	Трансфери осталим нивоима власти	574.108.839	12,9%	1.000	574.109.839
464	Дотације организацијама за обавезно социјално осигурање	83.992.000	1,9%		83.992.000
465	Остале дотације и трансфери	9.900.000	0,2%		9.900.000
470	**СОЦИЈАЛНО ОСИГУРАЊЕ И СОЦИЈАЛНА ЗАШТИТА**	**156.497.922**	**3,5%**	**29.550**	**156.527.472**
472	Накнаде за социјалну заштиту из буџета	156.497.922	3,5%	29.550	156.527.472
480	**ОСТАЛИ РАСХОДИ**	**359.949.335**	**8,1%**		**359.949.335**
481	Дотације невладиним организацијама	287.698.576	6,5%		287.698.576
482	Порези, обавезне таксе, казне, пенали и камате	17.286.700	0,4%		17.286.700
483	Новчане казне и пенали по решењу судова	41.183.059	0,9%		41.183.059
484	Накнада штете за повреде или штету насталу услед елементарних непогода или других природних узрока	1.000	0,00002%		1.000
485	Накнада штете за повреде или штету нанету од стране државних органа	13.780.000	0,3%		13.780.000
490	**АДМИНИСТРАТИВНИ ТРАНСФЕРИ ИЗ БУЏЕТА И СРЕДСТВА РЕЗЕРВЕ**	**32.000.000**	**0,7%**		**32.000.000**
499	Средства резерве	32.000.000	0,7%		32.000.000
500	**ИЗДАЦИ ЗА НЕФИНАНСИЈСКУ ИМОВИНУ**	**384.217.728**	8,6%	**851.000**	**385.068.728**
510	**ОСНОВНА СРЕДСТВА**	**347.517.728**	**7,8%**	**851.000**	**348.368.728**
511	Зграде и грађевински објекти	255.171.333	5,7%		255.171.333
512	Машине и опрема	90.531.395	2,0%	851.000	91.382.395
515	Нематеријална имовина	1.815.000	0,04%		1.815.000
540	**ПРИРОДНА ИМОВИНА**	**36.700.000**	**0,8%**		**36.700.000**
541	Земљиште	36.700.000	0,8%		36.700.000
	УКУПНИ ЈАВНИ РАСХОДИ И ИЗДАЦИ	**4.453.274.000**	**100,0%**	**13.776.620**	**4.467.050.620**

Члан 8.

Члан 8. мења се и гласи:

„Расходи и издаци буџета града Смедерева и расходи и издаци из осталих извора корисника буџетских средстава града Смедерева, по функционалној класификацији, утврђени су и распоређени у следећим износима:

Функције	Функционална класификација	Средства из буџета	Структура %	Средства из осталих извора	Укупна јавна средства
1	2	3	4	5	6
000	**СОЦИЈАЛНА ЗАШТИТА**	**291.899.673**	**6,6%**	**29.550**	**291.929.223**
020	Старост	11.000.000	0,2%		11.000.000

040	Породица и деца	12.431.751	0,3%		12.431.751
070	Социјална помоћ угроженом становништву некласификована на другом месту	89.000.000	2,0%		89.000.000
090	Социјална заштита некласификована на другом месту	179.467.922	4,0%	29.550	179.497.472
100	**ОПШТЕ ЈАВНЕ УСЛУГЕ**	**839.484.756**	**18,9%**	**11.897.709**	**851.382.465**
111	Извршни и законодавни органи	56.066.278	1,3%		56.066.278
130	Опште услуге	697.423.580	15,7%		697.423.580
160	Опште јавне услуге некласификоване на другом месту	85.994.898	1,9%	11.897.709	97.892.607
200	**ОДБРАНА**	**13.481.757**	**0,3%**		**13.481.757**
220	Цивилна одбрана	13.481.757	0,3%		13.481.757
300	**ЈАВНИ РЕД И БЕЗБЕДНОСТ**	**120.168.800**	**2,7%**		**120.168.800**
330	Судови	58.028.000	1,3%		58.028.000
360	Јавни ред и безбедност некласификован на другом месту	62.140.800	1,4%		62.140.800
400	**ЕКОНОМСКИ ПОСЛОВИ**	**484.718.186**	**10,9%**	**2.000**	**484.720.186**
411	Општи економски и комерцијални послови	17.000.000	0,4%	2.000	17.002.000
421	Пољопривреда	136.228.013	3,1%		136.228.013
436	Остала енергија	77.991.211	1,8%		77.991.211
451	Друмски саобраћај	220.598.046	5,0%		220.598.046
473	Туризам	32.900.916	0,7%		32.900.916
500	**ЗАШТИТА ЖИВОТНЕ СРЕДИНЕ**	**486.342.021**	**10,9%**		**486.342.021**
510	Управљање отпадом	335.749.335	7,5%		335.749.335
520	Управљање отпадним водама	30.000.000	0,7%		30.000.000
530	Смањење загађености	8.731.000	0,2%		8.731.000
540	Заштита биљног и животињског света и крајолика	97.479.800	2,2%		97.479.800
560	Заштита животне средине некласификована на другом месту	14.381.886	0,3%		14.381.886
600	**ПОСЛОВИ СТАНОВАЊА И ЗАЈЕДНИЦЕ**	**332.610.708**	**7,5%**		**332.610.708**
620	Развој заједнице	80.701.000	1,8%		80.701.000
630	Водоснабдевање	17.607.708	0,4%		17.607.708
640	Улична расвета	220.701.000	5,0%		220.701.000
660	Послови становања и заједнице некласификовани на другом месту	13.601.000	0,3%		13.601.000
700	**ЗДРАВСТВО**	**69.193.000**	**1,6%**		**69.193.000**
720	Ванболничке услуге	67.700.000	1,5%		67.700.000
721	Опште медицинске услуге	1.200.000	0,03%		1.200.000
731	Опште болничке услуге	1.000	0,00002%		1.000
760	Здравство некласификовано на другом месту	292.000	0,01%		292.000
800	**РЕКРЕАЦИЈА, СПОРТ, КУЛТУРА И ВЕРЕ**	**742.805.730**	**16,7%**		**742.805.730**
810	Услуге рекреације и спорта	318.498.223	7,2%		318.498.223
820	Услуге културе	343.337.697	7,7%		343.337.697
830	Услуге емитовања и штампања	29.400.000	0,7%		29.400.000
840	Верске и остале услуге заједнице	51.468.810	1,2%		51.468.810

860	Рекреација, спорт, култура и вере, некласификовано на другом месту	101.000	0,002%		101.000
900	**ОБРАЗОВАЊЕ**	**1.072.569.369**	**24,1%**	**1.847.361**	**1.074.416.730**
911	Предшколско образовање	577.702.025	13,0%	1.847.361	579.549.386
912	Основно образовање	328.669.000	7,4%		328.669.000
920	Средње образовање	142.000.000	3,2%		142.000.000
950	Образовање које није дефинисано нивоом	24.198.344	0,5%		24.198.344
	УКУПНО	**4.453.274.000**	**100,0%**	**13.776.620**	**4.467.050.620**

Члан 9.

Члан 9. мења се и гласи:

„Расходи и издаци буџета града Смедерева и расходи и издаци из осталих извора корисника буџетских средстава града Смедерева, по програмској класификацији, утврђени су и распоређени у следећим износима:

Шифра		**Назив**	**Средства из буџета**	**Структура %**	**Средства из осталих извора**	**Укупна средства**
Програм	**Програмска активност/ Пројекат**					
1	*2*	*3*	*4*	*5*	*6*	*7*
1101		**Програм 1. Становање, урбанизам и просторно планирање**	**64.301.000**	1,4%		**64.301.000**
	0001	Просторно и урбанистичко планирање	46.700.000	1,0%		46.700.000
	0003	Управљање грађевинским земљиштем	4.000.000	0,1%		4.000.000
	0004	Стамбена подршка	1.500.000	0,03%		1.500.000
	0005	Остваривање јавног интереса у одржавању зграда	12.100.000	0,3%		12.100.000
	0006	Означавање назива улица, тргова и зграда кућним бројевима	1.000	0,00002%		1.000
1102		**Програм 2. Комуналне делатности**	**577.247.529**	13,0%		**577.247.529**
	0001	Управљање/одржавање јавним осветљењем	220.701.000	5,0%		220.701.000
	0002	Одржавање јавних зелених површина	54.001.000	1,2%		54.001.000
	0003	Одржавање чистоће на површинама јавне намене	112.000.000	2,5%		112.000.000
	0004	Зоохигијена	43.478.800	1,0%		43.478.800
	0006	Одржавање гробаља и погребне услуге	51.467.810	1,2%		51.467.810
	0007	Производња и дистрибуције топлотне енергије	77.991.211	1,8%		77.991.211

	0008	Управљање и одржавање водоводне инфраструктуре и снабдевање водом за пиће	17.607.708	0,4%		17.607.708
1501		**Програм 3. Локални економски развој**	**17.000.000**	0,4%	**2.000**	**17.002.000**
	0002	Мере активне политике запошљавања	17.000.000	0,4%	2.000	17.002.000
1502		**Програм 4. Развој туризма**	**30.758.916**	0,7%		**30.758.916**
	0001	Управљање развојем туризма	20.501.000	0,5%		20.501.000
	7001	Пројекат: "Унапређење искуства за посетиоце Смедерева и Доњег Подунавља, унапређењем производа културног наслеђа и туристичке услуге"	10.257.916	0,2%		10.257.916
0101		**Програм 5. Пољопривреда и рурални развој**	**136.228.013**	3,1%		**136.228.013**
	0002	Мере подршке руралном развоју	136.228.013	3,1%		136.228.013
0401		**Програм 6. Заштита животне средине**	**276.862.221**	6,2%		**276.862.221**
	0001	Управљање заштитом животне средине	8.160.000	0,2%		8.160.000
	0002	Праћење квалитета елемената животне средине	9.459.000	0,2%		9.459.000
	0003	Заштита природе	5.493.886	0,1%		5.493.886
	0004	Управљање отпадним водама и канализациона инфраструктура	30.000.000	0,7%		30.000.000
	0005	Управљање комуналним отпадом	32.101.000	0,7%		32.101.000
	0006	Управљање осталим врстама отпада	191.648.335	4,3%		191.648.335
0701		**Програм 7. Организација саобраћаја и саобраћајна инфраструктура**	**282.738.846**	6,3%		**282.738.846**
	0002	Управљање и одржавање саобраћајне инфраструктуре	220.598.046	5,0%		220.598.046
	0005	Унапређење безбедности саобраћаја	62.140.800	1,4%		62.140.800
2002		**Програм 8. Предшколско васпитање**	**577.702.025**	13,0%	**1.847.361**	**579.549.386**
	0002	Функционисање и остваривање предшколског васпитања и образовања	577.702.025	13,0%		577.702.025
	7001	Пројекат: "Корачајмо заједно"			1.847.361	1.847.361
2003		**Програм 9. Основно образовање**	**328.669.000**	7,4%		**328.669.000**
	0001	Реализација делатности основног образовања	328.669.000	7,4%		328.669.000
2004		**Програм 10. Средње образовање**	**166.198.344**	3,7%		**166.198.344**
	0001	Реализација делатности средњег образовања	142.000.000	3,2%		142.000.000
	0012	Функционисање установа за стручно усавршавање запослених	24.198.344	0,5%		24.198.344

0902		**Програм 11. Социјална и дечија заштита**	**291.899.673**	6,6%	**29.550**	**291.929.223**
	0001	Једнократне помоћи и други облици помоћи	74.572.922	1,7%	29.550	74.602.472
	0002	Породични и домски смештај, прихватилишта и друге врсте смештаја	8.000.000	0,2%		8.000.000
	0005	Обављање делатности установа социјалне заштите	99.170.000	2,2%		99.170.000
	0016	Дневне услуге у заједници	14.000.000	0,3%		14.000.000
	0017	Саветодавно-терапијске и социјално-едукативне услуге	12.431.751	0,3%		12.431.751
	0018	Подршка реализацији програма Црвеног крста	7.000.000	0,2%		7.000.000
	0019	Подршка деци и породици са децом	19.500.000	0,4%		19.500.000
	0020	Подршка рађању и родитељству	9.000.000	0,2%		9.000.000
	0021	Подршка особама са инвалидитетом	1.000.000	0,02%		1.000.000
	7001	Пројекат "Сервис подршке и услуга у области социјалне заштите за маргинализоване групе грађана са територије града Смедерева"	38.000.000	0,9%		38.000.000
	7002	Пројекат "Обезбеђивање животних услова-социјална заштита угрожених лица (локални акциони план за Роме, уговори са Комесаријатом за избеглице и миграције Републике Србије и уговори са другим субјектима за избегла и расељена лица)"	9.225.000	0,2%		9.225.000
1801		**Програм 12. Здравствена заштита**	**69.193.000**	1,6%		**69.193.000**
	0001	Функционисање установа примарне здравствене заштите	292.000	0,007%		292.000
	0002	Мртвозорство	1.200.000	0,03%		1.200.000
	0003	Спровођење активности из области друштвене бриге за јавно здравље	67.701.000	1,5%		67.701.000
1201		**Програм 13. Развој културе и информисања**	**372.739.697**	8,4%		**372.739.697**
	0001	Функционисање локалних установа културе	246.008.974	5,5%		246.008.974
	0002	Јачање културне продукције и уметничког стваралаштва	13.768.839	0,3%		13.768.839
	0003	Унапређење система очувања и представљања културно-историјског наслеђа	2.000	0,00004%		2.000
	0004	Остваривање и унапређивање јавног интереса у области јавног информисања	29.400.000	0,7%		29.400.000
	4001	Пројекат Центра за културу - Смедеревска јесен	10.000.000	0,2%		10.000.000

	4002	Пројекат Центра за културу - Позоришни фестивал Театар у Тврђави	6.351.750	0,1%		6.351.750
	4003	Пројекат Центра за културу - Културно лето	1.001.000	0,02%		1.001.000
	4004	Пројекат Центра за културу - Позоришни фестивал "Нушићеви дани"	9.800.000	0,2%		9.800.000
	4005	Пројекат Центра за културу - Ликовна колонија графике	400.000	0,01%		400.000
	4006	Пројекат Центра за културу - Светосавске свечаности	1.406.754	0,03%		1.406.754
	4007	Пројекат Центра за културу - Дунав филм фест	6.500.000	0,1%		6.500.000
	4008	Пројекат Центра за културу - Тврђава музике	1.850.000	0,04%		1.850.000
	4009	Пројекат Центра за културу - Витешки турнир	5.000.000	0,1%		5.000.000
	4010	Пројекат Музеја - "Дигитализација културне баштине Смедеревског краја"	780.000	0,02%		780.000
	4011	Пројекат Музеја - "Публиковање књиге Уметности и дворске културе у Србији 1872-1903"	600.000	0,01%		600.000
	4012	Пројекат Музеја - "Пут на Исток краља Милана Обреновића: Хаџилук и култура Оријента на српском двору"	600.000	0,01%		600.000
	7001	Пројекат Регионалног завода за заштиту споменика културе - Конзерваторско рестаураторски радови на санацији и конзервацији надземног дела Куле 11 Смедеревске тврђаве	22.355.000	0,5%		22.355.000
	7002	Пројекат Регионалног завода за заштиту споменика културе: "Санација, ревитализација и презентација комплекса цркве Св. Георгија у Крњеву"	870.000	0,02%		870.000
	7003	Пројекат Регионалног завода за заштиту споменика културе: "Санација, реконструкција и ревитализација зграде Старе кланице у Великој Плани"	4.000.000	0,1%		4.000.000
	7004	Пројекат Регионалног завода за заштиту споменика културе: "Санација и конзервација собрашице манастира Пиносава у Кусадку код Смедеревске Паланке"	5.500.000	0,1%		5.500.000

	7005	Пројекат Регионалног завода за заштиту споменика културе: "Конзерваторско-рестаураторски радови на санацији, конзервацији и презентацији цркве Св. Тројице у Церовцу"	2.000.000	0,04%		2.000.000
	7006	Пројекат Регионалног завода за заштиту споменика културе: "Увид у стање непокретних културних добара на територији Подунавског округа"	600.000	0,01%		600.000
	7007	Пројекат Регионалног завода за заштиту споменика културе: "Систематска археолошка истраживања средњевековног града Ждрела"	950.000	0,02%		950.000
	7008	Пројекат Регионалног завода за заштиту споменика културе: "Статичка снација цркве Захвалнице и презентације комплекса у Радовањском лугу (прва фаза)"	2.995.380	0,1%		2.995.380
1301		**Програм 14. Развој спорта и омладине**	**318.598.223**	7,2%		**318.598.223**
	0001	Подршка локалним спортским организацијама, удружењима и савезима	262.896.223	5,9%		262.896.223
	0002	Подршка предшколском и школском спорту	10.001.000	0,2%		10.001.000
	0004	Функционисање локалних спортских установа	45.601.000	1,0%		45.601.000
	0005	Спровођење омладинске политике	100.000	0,002%		100.000
0602		**Програм 15. Опште услуге локалне самоуправе**	**853.823.994**	19,2%		**853.823.994**
	0001	Функционисање локалне самоуправе и градских општина	697.423.580	15,7%		697.423.580
	0002	Функционисање месних заједница	50.748.657	1,1%		50.748.657
	0004	Градско правобранилаштво	58.028.000	1,3%		58.028.000
	0009	Текућа буџетска резерва	30.000.000	0,7%		30.000.000
	0010	Стална буџетска резерва	2.000.000	0,04%		2.000.000
	0014	Управљање у ванредним ситуацијама	13.481.757	0,3%		13.481.757
	4001	Пројекат Туристичка организација града Смедерева у ликвидацији	2.142.000	0,05%		2.142.000
2101		**Програм 16. Политички систем локалне самоуправе**	**59.312.519**	1,3%	**11.897.709**	**71.210.228**
	0001	Функционисање Скупштине	43.497.241	1,0%	11.897.709	55.394.950
	0002	Функционисање извршних органа	15.815.278	0,4%		15.815.278

0501		**Програм 17. Енергетска ефикасност и обновљиви извори енергије**	**30.001.000**	0,7%		**30.001.000**
	0001	Енергетски менаџмент	30.001.000	0,7%		30.001.000
		УКУПНИ ПРОГРАМСКИ ЈАВНИ РАСХОДИ И ИЗДАЦИ	**4.453.274.000**	**100,0%**	**13.776.620**	**4.467.050.620**

Члан 10.

Члан 10. мења се и гласи:

„Капитални издаци буџета града Смедерева класе 500000 - Издаци за нефинансијску имовину у текућој и наредне две буџетске године према економској класификацији буџетских корисника планирају се у следећим износима:

Преглед капиталних пројеката у периоду 2022-2024. године

ГРАД СМЕДЕРЕВО											
Назив капиталног пројекта		Укупно сви пројекти		***894.291.075***	***109.018.808***	***240.457.674***	***158.416.817***	***385.068.728***	***196.516.999***	***31.955.099***	***13.314.624***
Р. бр	Назив капиталног пројекта	**Година почетка финанс. пројекта**	**Година завршет. финанс. пројекта**	**Укупна вредност пројекта**	**Реализ. закључно са 31.12.2020.**	**2021- план**	**2021- реализација**	**2022**	**2023**	**2024**	**Након 2024**
	1	2	3	4	5	6	7	8	9	10	11
1	Реконструкција и рехабилитација градских улица на територији града Смедерева	2021	2022	130.402.731		89.795.514	81.652.731	48.750.000			
2	Израда пројектне документације и изградња трансфер станице за сакупљање комуналног отпада	2019	2022	15.000.000		5.000.000		15.000.000			
3	Капитална улагања у сеоским месним заједницама (самодопринос)	2022	2022	6.102.253				6.102.253			
4	Изградња саобраћајница и паркинга у оквиру Централног гробља	2018	2022	31.230.907	1.424.905	11.874.000	9.849.475	19.956.527			
5	Прибављање непокретности (земљишта) у јавну својину града Смедерева за проширење гробаља у сеоским месним заједницама	2022	2022	3.000.000				3.000.000			
6	Набавка опреме за Предшколску установу "Наша радост" Смедерево	2022	2022	8.000.000				8.000.000			

7	Набавка опреме за Установу "Сунце"	2022	2022	80.000				80.000			
8	Израда пројектне документације за потребе корисника у области културе	2022	2022	1.000				1.000			
9	Набавка опреме за кориснике у области културе	2022	2022	8.951.292				8.951.292			
10	Набавка нематеријалне имовине-књиге и уметничка дела	2022	2022	1.235.000				1.235.000			
11	Набавка опреме	2022	2022	11.134.021				11.134.021			
12	Пројектна документација за санацију објекта Опште болнице "Свети Лука" Смедерево	2018	2022	2.996.200	2.995.200	1.000		1.000			
13	Прибављање непокретности у јавну својину града Смедерева грађевинског земљишта КП број 10935/7 (део касарне)	2020	Након 2024	159.640.196	18.574.630	31.956.099	31.840.744	32.000.000	31.955.099	31.955.099	13.314.624
14	Набавка две црпне пумпе са цревима и прикључцима за пумпу	2018	2022	150.000		150.000		150.000			
15	Набавка две мулјне пумпе за Ватрогасну јединицу	2018	2022	1.400.000		1.400.000		1.400.000			
16	Ануитети за купљене објекте	2022	2022	1.000.000				1.000.000			
17	Израда техничке документације за изградњу, реконструкцију, санацију, адаптацију, стручни надзор и сл. за потребе града Смедерева од стране ЈП Урбанизам Смедерево	2022	2022	30.000.000				30.000.000			
18	Информационе технологије-заштита података	2022	2022	300.000				300.000			
19	Издавање грађевинских дозвола, трошак за прикључак до корисника (обједињена процедура)	2022	2022	4.000.000				4.000.000			
20	Израда пројектне документације за успостављање нових дрвореда	2020	2022	17.638	16.638	1.000		1.000			

21	Набавка опреме, по Програму за рад савета за координацију послова безбедности саобраћаја на путевима града Смедерева за 2022. годину	2022	2022	13.600.000				13.600.000			
22	Израда пројектне документације и реализација пројеката, по Програму за рад савета за координацију послова безбедности саобраћаја на путевима града Смедерева за 2022. годину	2022	2022	22.237.800				22.237.800			
23	Капитална улагања у месне заједнице	2022	2022	12.600.000				12.600.000			
24	Израда пројекта за грађевинску дозволу и Пројекта за извођење радова за регулацију Голобочког потока	2019	2022	226.757		226.757		226.757			
25	Изградња фекалне канализационе и водоводне мреже у улицама на територији града Смедерева	2022	2022	14.500.000				14.500.000			
26	Систем техничке заштите за град Смедерево	2019	2022	107.684.256	85.960.445	22.344.832		21.723.811			
27	Израда пројектне документације, набавка опреме и софтвера за потребе Регионалног центара за професионални развој запослених у образовању	2022	2022	1.070.000				1.070.000			
28	Сертификати за енергетска својства за објекте у јавној својини Града Смедерева	2022	2022	1.000				1.000			
29	Пројекат "Корачајмо заједно"	2019	2022	2.096.990	46.990	2.050.000	1.200.000	850.000			
30	Реконструкција котларнице и унутрашњих гасних инсталација у вртићу "Дизниленд" на Сењаку, са израдом прикључног гасовода и МРС, као и израда водоводних инсталација	2020	2022	47.496.860		47.154.072	30.725.252	16.771.608			

31	Набавка опреме за Националну службу за запошљавање	2022	2022	1.000				1.000			
32	Набавка и реконструкција објеката у својини града	2022	2022	7.500.000				7.500.000			
33	Изградња система за наводњавање дела територије града Смедерева	2022	2022	1.000				1.000			
34	Израда пројектне документације за постављање звучних баријера	2022	2022	1.500.000				1.500.000			
35	Унапређење јавне расвете на територији града Смедрева	2022	2022	1.000				1.000			
36	Реконструкција дечијих игралишта на територији града Смедерева	2022	2022	10.000.000				10.000.000			
37	Санација спортских терена на територији града Смедерева и њихово опремање спортском опремом	2022	2022	12.895.223				12.895.223			
38	Изградња зубне амбуланте	2021	2022	1.000.000		22.000.000		1.000.000			
39	Реконструкција платоа испред Новог гробља у Коларској улици у Смедереву	2022	2022	26.108.196				26.108.196			
40	Прибављање непокретности (земљишта) за изградњу кружне раскрснице на Коларском путу и обилазници	2022	2022	1.700.000				1.700.000			
41	Изградња вртића	2022	2023	174.561.900				10.000.000	164.561.900		
42	Изградња фудбалског терена са вештачком травом	2022	2022	1.000				1.000			
43	Пројектовање и израда електроинсталација за мрежу у згради Градске управе	2022	2022	6.000.000				6.000.000			
44	Пројекат Регионалног завода за заштиту споменика културе: "Санација и конзервација собрашице манастира Пиносава у Кусадку код Смедеревске Паланке"	2022	2022	75.000				75.000			

45	Пројекат Регионалног завода за заштиту споменика културе: "Увид у стање непокретних културних добара на територији Подунавског округа"	2022	2022	160.000				160.000			
46	Пројекат Регионалног завода за заштиту споменика културе: "Статичка санација цркве Захвалнице и презентација комплекса у Радованьском лугу (прва фаза)"	2022	2022	45.000				45.000			
47	Изградња хидрантне мреже на гробљу "Шешковац" у Смедереву	2021	2022	773.760		773.760	650.406	123.354			
48	Изградња атмосферске канализације на Централном гробљу у Смедереву	2021	2022	3.230.650		3.230.640	1.951.917	1.278.733			
49	Израда пројектне документације за израду и опремање два бунара у насељу Другоовац и за ревитализацију бунара у насељу Врбовац	2022	2022	1.152.000				1.152.000			
50	Изградња канализационе мреже у насељу Југово-Фаза I	2021	2022	2.500.000		2.500.000	546.292	1.953.708			
51	Пројекат: "Унапређење искуства за посетиоце Смедерева и Доњег Подунавља, унапређењем производа културног наслеђа и туристичке услуге"	2022	2022	8.930.445				8.930.445			

Преглед капиталних пројеката у периоду 2022-2024. године

Капитални пројекти у периоду 2022-2024. године							***158.416.817***	***385.068.728***	***196.516.999***	***31.955.099***	***13.314.624***
	Назив капиталног пројекта	**Конто 3. ниво**	**Конто 4. ниво**	**Опис конта**	**Извор**	**Опис извора**	**Буџет 2021-реализација**	**2022**	**2023**	**2024**	**Након 2024**
	1	**2**	**3**	**4**	**5**	**6**	**7**	**8**	**9**	**10**	**11**
1	Реконструкција и рехабилитација градских улица на територији града Смедерева	*511*	*5113*	*ЗГРАДЕ И ГРАЂЕВИНСКИ ОБЈЕКТИ*	*01*	*ОПШТИ ПРИХОДИ И ПРИМАЊА БУЏЕТА*	71.652.731	48.750.000			
					13	*НЕРАСПОРЕЂЕНИ ВИШАК ПРИХОДА ИЗ РАНИЈИХ ГОДИНА*	10.000.000				

2	Израда пројектне документације и изградња трансфер станице за сакупљање комуналног отпада	511	5114	ЗГРАДЕ И ГРАЂЕВИНСКИ ОБЈЕКТИ	01	ОПШТИ ПРИХОДИ И ПРИМАЊА БУЏЕТА		5.000.000			
			5112					10.000.000			
3	Капитална улагања у сеоским месним заједницама (самодопринос)	511	5113	ЗГРАДЕ И ГРАЂЕВИНСКИ ОБЈЕКТИ	13	НЕРАСПОРЕЂЕНИ ВИШАК ПРИХОДА ИЗ РАНИЈИХ ГОДИНА		5.963.148			
		512	5122	МАШИНЕ И ОПРЕМА				75.614			
			5129					63.491			
4	Изградња саобраћајница и паркинга у оквиру Централног гробља	511	5112	ЗГРАДЕ И ГРАЂЕВИНСКИ ОБЈЕКТИ	01	ОПШТИ ПРИХОДИ И ПРИМАЊА БУЏЕТА	9.849.475	19.956.527			
5	Прибављање непокретности (земљишта) у јавну својину града Смедерева за проширење гробаља у сеоским месним заједницама	541	5411	ЗЕМЉИШТЕ	01	ОПШТИ ПРИХОДИ И ПРИМАЊА БУЏЕТА		3.000.000			
6	Набавка опреме за Предшколску установу "Наша радост" Смедерево	512	5126	МАШИНЕ И ОПРЕМА	01	ОПШТИ ПРИХОДИ И ПРИМАЊА БУЏЕТА		8.000.000			
7	Набавка опреме за Установу "Сунце"	512	5122	МАШИНЕ И ОПРЕМА	01	ОПШТИ ПРИХОДИ И ПРИМАЊА БУЏЕТА		80.000			
8	Израда пројектне документације за потребе корисника у области културе	511	5114	ЗГРАДЕ И ГРАЂЕВИНСКИ ОБЈЕКТИ	01	ОПШТИ ПРИХОДИ И ПРИМАЊА БУЏЕТА		1.000			
9	Набавка опреме за кориснике у области културе	512	5112	МАШИНЕ И ОПРЕМА	01	ОПШТИ ПРИХОДИ И ПРИМАЊА БУЏЕТА		8.951.292			
			5126								
10	Набавка нематеријалне имовине-књиге и уметничка дела	515	5151	НЕМАТЕРИЈАЛНА ИМОВИНА	01	ОПШТИ ПРИХОДИ И ПРИМАЊА БУЏЕТА		1.235.000			
11	Набавка опреме	512	5122	МАШИНЕ И ОПРЕМА	01	ОПШТИ ПРИХОДИ И ПРИМАЊА БУЏЕТА		11.134.021			
12	Пројектна документација за санацију објекта Опште болнице "Свети Лука" Смедерево	511	5114	ЗГРАДЕ И ГРАЂЕВИНСКИ ОБЈЕКТИ	01	ОПШТИ ПРИХОДИ И ПРИМАЊА БУЏЕТА		1.000			
13	Прибављање непокретности у јавну својину града Смедерева грађевинског земљишта КП број 10935/7 (део касарне)	541	5411	ЗЕМЉИШТЕ	01	ОПШТИ ПРИХОДИ И ПРИМАЊА БУЏЕТА	31.840.744	32.000.000	31.955.099	31.955.099	13.314.624
14	Набавка две црпне пумпе са цревима и прикључцима за пумпу	512	5128	МАШИНЕ И ОПРЕМА	13	НЕРАСПОРЕЂЕНИ ВИШАК ПРИХОДА ИЗ РАНИЈИХ ГОДИНА		150.000			
15	Набавка две мулне пумпе за Ватрогасну јединицу	512	5128	МАШИНЕ И ОПРЕМА	13	НЕРАСПОРЕЂЕНИ ВИШАК ПРИХОДА ИЗ РАНИЈИХ ГОДИНА		1.400.000			
16	Ануитети за купљене објекте	511	5111	ЗГРАДЕ И ГРАЂЕВИНСКИ ОБЈЕКТИ	01	ОПШТИ ПРИХОДИ И ПРИМАЊА БУЏЕТА		1.000.000			

17	Израда техничке документације за изградњу, реконструкцију, санацију, адаптацију, стручни надзор и сл. за потребе града Смедерева од стране ЈП Урбанизам Смедерево	*511*	*5114*	*ЗГРАДЕ И ГРАЂЕВИНСКИ ОБЈЕКТИ*	*01*	*ОПШТИ ПРИХОДИ И ПРИМАЊА БУЏЕТА*		30.000.000			
					13	*НЕРАСПОРЕЂЕНИ ВИШАК ПРИХОДА ИЗ РАНИЈИХ ГОДИНА*					
18	Информационе технологије-заштита података	*515*	*5151*	*НЕМАТЕРИЈАЛНА ИМОВИНА*	*01*	*ОПШТИ ПРИХОДИ И ПРИМАЊА БУЏЕТА*		300.000			
19	Издавање грађевинских дозвола, трошак за прикључак до корисника (обједињена процедура)	*511*	*5112*	*ЗГРАДЕ И ГРАЂЕВИНСКИ ОБЈЕКТИ*	*01*	*ОПШТИ ПРИХОДИ И ПРИМАЊА БУЏЕТА*		4.000.000			
20	Израда пројектне документације за успостављање нових дрвореда	*511*	*5114*	*ЗГРАДЕ И ГРАЂЕВИНСКИ ОБЈЕКТИ*	*01*	*ОПШТИ ПРИХОДИ И ПРИМАЊА БУЏЕТА*		1.000			
21	Набавка опреме, по Програму за рад савета за координацију послова безбедности саобраћаја на путевима града Смедерева за 2022. годину	*512*	*5121*	*МАШИНЕ И ОПРЕМА*	*01*	*ОПШТИ ПРИХОДИ И ПРИМАЊА БУЏЕТА*		2.567.000			
			5122					380.000			
			5125					1.150.000			
			5128					9.503.000			
22	Израда пројектне документације и реализација пројеката, по Програму за рад савета за координацију послова безбедности саобраћаја на путевима града Смедерева за 2022. годину	*511*	*5113*	*ЗГРАДЕ И ГРАЂЕВИНСКИ ОБЈЕКТИ*	*13*	*НЕРАСПОРЕЂЕНИ ВИШАК ПРИХОДА ИЗ РАНИЈИХ ГОДИНА*		10.000.000			
					01	*ОПШТИ ПРИХОДИ И ПРИМАЊА БУЏЕТА*		4.378.000			
			5114					7.859.800			
23	Капитална улагања у месне заједнице	*511*	*5113*	*ЗГРАДЕ И ГРАЂЕВИНСКИ ОБЈЕКТИ*	*01*	*ОПШТИ ПРИХОДИ И ПРИМАЊА БУЏЕТА*		12.600.000			
24	Израда пројекта за грађевинску дозволу и Пројекта за извођење радова за регулацију Голобочког потока	*511*	*5114*	*ЗГРАДЕ И ГРАЂЕВИНСКИ ОБЈЕКТИ*	*13*	*НЕРАСПОРЕЂЕНИ ВИШАК ПРИХОДА ИЗ РАНИЈИХ ГОДИНА*		226.757			
25	Изградња фекалне канализационе и водоводне мреже у улицама на територији града Смедерева	*511*	*5112*	*ЗГРАДЕ И ГРАЂЕВИНСКИ ОБЈЕКТИ*	*01*	*ОПШТИ ПРИХОДИ И ПРИМАЊА БУЏЕТА*		14.500.000			
26	Систем техничке заштите за град Смедерево	*512*	*5128*	*МАШИНЕ И ОПРЕМА*	*01*	*ОПШТИ ПРИХОДИ И ПРИМАЊА БУЏЕТА*		21.723.811			
27	Израда пројектне документације, набавка опреме и софтвера за потребе Регионалног центара за професионални развој запослених у образовању	*511*	*5114*	*ЗГРАДЕ И ГРАЂЕВИНСКИ ОБЈЕКТИ*	*01*	*ОПШТИ ПРИХОДИ И ПРИМАЊА БУЏЕТА*		350.000			
		512	*5126*	*МАШИНЕ И ОПРЕМА*				440.000			
		515	*5151*	*НЕМАТЕРИЈАЛНА ИМОВИНА*				280.000			

28	Сертификати за енергетска својства за објекте у јавној својини Града Смедерева	*511*	*5114*	*ЗГРАДЕ И ГРАЂЕВИНСКИ ОБЈЕКТИ*	*01*	*ОПШТИ ПРИХОДИ И ПРИМАЊА БУЏЕТА*		1.000			
29	Пројекат "Корачајмо заједно"	*512*	*5121*	*МАШИНЕ И ОПРЕМА*	*13*	*НЕРАСПОРЕЂЕНИ ВИШАК ПРИХОДА ИЗ РАНИЈИХ ГОДИНА*	1.200.000				
			5122		*17*	*НЕУТРОШЕНА СРЕДСТВА ТРАНСФЕРА ОД ДРУГИХ НИВОА ВЛАСТИ*		850.000			
30	Реконструкција котларнице и унутрашњих гасних инсталација у вртићу "Дизниленд" на Сењаку, са израдом прикључног гасовода и МРС, као и израда водоводних инсталација	*511*	*5113*	*ЗГРАДЕ И ГРАЂЕВИНСКИ ОБЈЕКТИ*	*07*	*ТРАНСФЕРИ ОД ДРУГИХ НИВОА ВЛАСТИ*	23.610.722	16.771.608			
					01	*ОПШТИ ПРИХОДИ И ПРИМАЊА БУЏЕТА*	7.081.280				
			5114				33.250				
31	Набавка опреме за Националну службу за запошљавање	*512*	*5122*	*МАШИНЕ И ОПРЕМА*	*07*	*ТРАНСФЕРИ ОД ДРУГИХ НИВОА ВЛАСТИ*		1.000			
32	Набавка и реконструкција објеката у својини града	*511*	*5113*	*ЗГРАДЕ И ГРАЂЕВИНСКИ ОБЈЕКТИ*	*01*	*ОПШТИ ПРИХОДИ И ПРИМАЊА БУЏЕТА*		7.500.000			
33	Изградња система за наводњавање дела територије града Смедерева	*511*	*5112*	*ЗГРАДЕ И ГРАЂЕВИНСКИ ОБЈЕКТИ*	*01*	*ОПШТИ ПРИХОДИ И ПРИМАЊА БУЏЕТА*		1.000			
34	Израда пројектне документације за постављање звучних баријера	*511*	*5114*	*ЗГРАДЕ И ГРАЂЕВИНСКИ ОБЈЕКТИ*	*01*	*ОПШТИ ПРИХОДИ И ПРИМАЊА БУЏЕТА*		1.500.000			
35	Унапређење јавне расвете на територији града Смедрева	*511*	*5113*	*ЗГРАДЕ И ГРАЂЕВИНСКИ ОБЈЕКТИ*	*01*	*ОПШТИ ПРИХОДИ И ПРИМАЊА БУЏЕТА*		1.000			
36	Реконструкција дечијих игралишта на територији града Смедерева	*512*	*5126*	*МАШИНЕ И ОПРЕМА*	*13*	*НЕРАСПОРЕЂЕНИ ВИШАК ПРИХОДА ИЗ РАНИЈИХ ГОДИНА*		9.000.000			
					01	*ОПШТИ ПРИХОДИ И ПРИМАЊА БУЏЕТА*		1.000.000			
37	Санација спортских терена на територији града Смедерева и њихово опремање спортском опремом	*512*	*5126*	*МАШИНЕ И ОПРЕМА*	*01*	*ОПШТИ ПРИХОДИ И ПРИМАЊА БУЏЕТА*		12.895.223			
38	Изградња зубне амбуланте	*511*	*5112*	*ЗГРАДЕ И ГРАЂЕВИНСКИ ОБЈЕКТИ*	*01*	*ОПШТИ ПРИХОДИ И ПРИМАЊА БУЏЕТА*		1.000.000			
39	Реконструкција платоа испред Новог гробља у Коларској улици у Смедереву	*511*	*5113*	*ЗГРАДЕ И ГРАЂЕВИНСКИ ОБЈЕКТИ*	*01*	*ОПШТИ ПРИХОДИ И ПРИМАЊА БУЏЕТА*		26.108.196			
40	Прибављање непокретности (земљишта) за изградњу кружне раскрснице на Коларском путу и обилазници	*541*	*5411*	*ЗЕМЉИШТЕ*	*01*	*ОПШТИ ПРИХОДИ И ПРИМАЊА БУЏЕТА*		1.700.000			

41	Изградња вртића	511	5112	ЗГРАДЕ И ГРАЂЕВИНСКИ ОБЈЕКТИ	01	ОПШТИ ПРИХОДИ И ПРИМАЊА БУЏЕТА		10.000.000	164.561.900		
			5114								
		512	5122	МАШИНЕ И ОПРЕМА							
42	Изградња фудбалског терена са вештачком травом	511	5112	МАШИНЕ И ОПРЕМА	01	ОПШТИ ПРИХОДИ И ПРИМАЊА БУЏЕТА		1.000			
43	Пројектовање и израда електроинсталација за мрежу у згради Градске управе	511	5114	МАШИНЕ И ОПРЕМА	01	ОПШТИ ПРИХОДИ И ПРИМАЊА БУЏЕТА		6.000.000			
		512	5122								
44	Пројекат Регионалног завода за заштиту споменика културе: "Санација и конзервација собрашице манастира Пиносава у Кусадку код Смедеревске Паланке"	512	5126	МАШИНЕ И ОПРЕМА	07	ТРАНСФЕРИ ОД ДРУГИХ НИВОА ВЛАСТИ		75.000			
45	Пројекат Регионалног завода за заштиту споменика културе: "Увид у стање непокретних културних добара на територији Подунавског округа"	512	5126	МАШИНЕ И ОПРЕМА	07	ТРАНСФЕРИ ОД ДРУГИХ НИВОА ВЛАСТИ		160.000			
46	Пројекат Регионалног завода за заштиту споменика културе: "Статичка санација цркве Захвалнице и презентација комплекса у Радованьском лугу (прва фаза)"	512	5126	МАШИНЕ И ОПРЕМА	07	ТРАНСФЕРИ ОД ДРУГИХ НИВОА ВЛАСТИ		45.000			
47	Изградња хидрантне мреже на гробљу "Шешковац" у Смедереву	511	5112	ЗГРАДЕ И ГРАЂЕВИНСКИ ОБЈЕКТИ	01	ОПШТИ ПРИХОДИ И ПРИМАЊА БУЏЕТА	650.406	123.354			
48	Изградња атмосферске канализације на Централном гробљу у Смедереву	511	5112	ЗГРАДЕ И ГРАЂЕВИНСКИ ОБЈЕКТИ	01	ОПШТИ ПРИХОДИ И ПРИМАЊА БУЏЕТА	1.951.917	1.278.733			
49	Израда пројектне документације за израду и опремање два бунара у насељу Друговац и за ревитализацију бунара у насељу Врбовац	511	5114	ЗГРАДЕ И ГРАЂЕВИНСКИ ОБЈЕКТИ	01	ОПШТИ ПРИХОДИ И ПРИМАЊА БУЏЕТА		1.152.000			
50	Изградња канализационе мреже у насељу Југово-Фаза I	511	5112	ЗГРАДЕ И ГРАЂЕВИНСКИ ОБЈЕКТИ	01	ОПШТИ ПРИХОДИ И ПРИМАЊА БУЏЕТА	546.292	1.953.708			
51	Пројекат: "Унапређење искуства за посетиоце Смедерева и Доњег Подунавља, унапређењем производа културног наслеђа и туристичке услуге"	511	5112	ЗГРАДЕ И ГРАЂЕВИНСКИ ОБЈЕКТИ	56	ФИНАНСИЈСКА ПОМОЋ ЕУ		7.192.502			
					01	ОПШТИ ПРИХОДИ И ПРИМАЊА БУЏЕТА					
		512	5122	МАШИНЕ И ОПРЕМА	56	ФИНАНСИЈСКА ПОМОЋ ЕУ		798.514			
			5129		01	ОПШТИ ПРИХОДИ И ПРИМАЊА БУЏЕТА		939.429			

II ПОСЕБАН ДЕО

Члан 11.

Члан 11. мења се и гласи:

"Средства буџета у износу од 4.453.274.000 динара и средства из осталих извора корисника буџетских средстава града Смедерева у износу од 13.776.620 динара распоређују се по корисницима и наменама, и то:

РАСХОДИ И ИЗДАЦИ

Раздео	Глава	Програмска класиф.	Функција	Позиција	Економ. Класиф.	Извор финансирања	Опис	Средства из буџета	Средства из осталих извора	Укупна средства
1	2	3	4	5	6	7	8	9	10	11
1							**СКУПШТИНА ГРАДА**			
		2101					**ПРОГРАМ 16: ПОЛИТИЧКИ СИСТЕМ ЛОКАЛНЕ САМОУПРАВЕ**			
		0001					**Програмска активност 0001 (ПА 0001) - Функционисање Скупштине**			
			111				*Извршни и законодавни органи*			
				1	411		Плате, додаци и накнаде запослених (зараде)	6.112.785		6.112.785
				2	412		Социјални доприноси на терет послодавца	987.215		987.215
				3	414		Социјална давања запосленима	1.000		1.000
				4	415		Накнаде трошкова за запослене	100.000		100.000
				5	422		Трошкови путовања	50.000		50.000
				6	423		Услуге по уговору	32.000.000		32.000.000
				6.1	426		Материјал	1.000.000		1.000.000
							Извори финансирања за функцију 111:			
						01	Општи приходи и примања буџета	40.251.000		40.251.000
							Функција 111:	**40.251.000**		**40.251.000**
			160				*Опште јавне услуге некласификоване на другом месту*			
				6.2	416		Награде запосленима и остали посебни расходи		10.238.559	10.238.559
				6.3	421		Стални трошкови		582.816	582.816
				6.4	426		Материјал		1.076.334	1.076.334
				7	481		Дотације невладиним организацијама	3.246.241		3.246.241
							Извори финансирања за функцију 160:			
						01	Општи приходи и примања буџета	3.246.241		3.246.241
						07	Трансфери од других нивоа власти		11.897.709	11.897.709
							Функција 160:	**3.246.241**	**11.897.709**	**15.143.950**
							Извори финансирања за програмску активност 2101-0001			
						01	Општи приходи и примања буџета	43.497.241		43.497.241
						07	Трансфери од других нивоа власти		11.897.709	11.897.709
							Свега за програмску активност 2101-0001:	**43.497.241**	**11.897.709**	**55.394.950**
							Извори финансирања за Програм 16:			
						01	Општи приходи и примања буџета	43.497.241		43.497.241
						07	Трансфери од других нивоа власти		11.897.709	11.897.709
							Свега за Програм 16:	**43.497.241**	**11.897.709**	**55.394.950**
							Извори финансирања за раздео 1:			
						01	Општи приходи и примања буџета	43.497.241		43.497.241
						07	Трансфери од других нивоа власти		11.897.709	11.897.709
							Свега за раздео 1:	**43.497.241**	**11.897.709**	**55.394.950**
2							**ГРАДОНАЧЕЛНИК**			
		2101					**ПРОГРАМ 16: ПОЛИТИЧКИ СИСТЕМ ЛОКАЛНЕ САМОУПРАВЕ**			
		0002					**Програмска активност 0002 (ПА 0002) - Функционисање извршних органа**			
			111				*Извршни и законодавни органи*			
				8	411		Плате, додаци и накнаде запослених (зараде)	4.113.025		4.113.025
				9	412		Социјални доприноси на терет послодавца	664.253		664.253
				10	414		Социјална давања запосленима	1.000		1.000
				11	422		Трошкови путовања	100.000		100.000
				12	423		Услуге по уговору	200.000		200.000
							Извори финансирања за функцију 111:			
						01	Општи приходи и примања буџета	5.078.278		5.078.278
							Функција 111:	**5.078.278**		**5.078.278**
							Извори финансирања за програмску активност 2101-0002:			
						01	Општи приходи и примања буџета	5.078.278		5.078.278
							Свега за програмску активност 2101-0002:	**5.078.278**		**5.078.278**
							Извори финансирања за Програм 16:			
						01	Општи приходи и примања буџета	5.078.278		5.078.278
							Свега за Програм 16:	**5.078.278**		**5.078.278**
							Извори финансирања за раздео 2:			
						01	Општи приходи и примања буџета	5.078.278		5.078.278
							Свега за раздео 2:	**5.078.278**		**5.078.278**

Раздео	Глава	Програмска класиф.	Функција	Позиција	Економ. Класиф.	Извор финансирања	Опис	Средства из буџета	Средства из осталих извора	Укупна средства
1	2	3	4	5	6	7	8	9	10	11
3							**ГРАДСКО ВЕЋЕ**			
		2101					**ПРОГРАМ 16: ПОЛИТИЧКИ СИСТЕМ ЛОКАЛНЕ САМОУПРАВЕ**			
		0002					**Програмска активност 0002 (ПА 0002) - Функционисање извршних органа**			
			111				*Извршни и законодавни органи*			
				13	422		Трошкови путовања	1.000		1.000
				14	423		Услуге по уговору	10.736.000		10.736.000
							Извори финансирања за функцију 111:			
						01	Општи приходи и примања буџета	10.737.000		10.737.000
							Функција 111:	**10.737.000**		**10.737.000**
							Извори финансирања за програмску активност 2101-0002:			
						01	Општи приходи и примања буџета	10.737.000		10.737.000
							Свега за програмску активност 2101-0002:	**10.737.000**		**10.737.000**
							Извори финансирања за Програм 16:			
						01	Општи приходи и примања буџета	10.737.000		10.737.000
							Свега за Програм 16:	**10.737.000**		**10.737.000**
							Извори финансирања за раздео 3:			
						01	Општи приходи и примања буџета	10.737.000		10.737.000
							Свега за раздео 3:	**10.737.000**		**10.737.000**
4							**ГРАДСКА УПРАВА**			
	4.1						**ДРУШТВЕНА БРИГА О ДЕЦИ**			
		2002					**ПРОГРАМ 8 - ПРЕДШКОЛСКО ВАСПИТАЊЕ**			
		0002					**Програмска активност 0002 (ПА 0002) - Функционисање и остваривање предшколског васпитања и образовања**			
			911				*Предшколско образовање*			
				15	411		Плате, додаци и накнаде запослених (зараде)	325.237.403		325.237.403
				16	412		Социјални доприноси на терет послодавца	52.525.840		52.525.840
				17	413		Накнаде у натури	4.800.000		4.800.000
				18	414		Социјална давања запосленима	9.619.384		9.619.384
				19	415		Накнаде трошкова за запослене	12.921.600		12.921.600
				20	416		Награде запосленима и остали посебни расходи	4.926.361		4.926.361
				21	421		Стални трошкови	57.848.691		57.848.691
				22	422		Трошкови путовања	2.710.355		2.710.355
				23	423		Услуге по уговору	4.580.000		4.580.000
				24	424		Специјализоване услуге	4.873.000		4.873.000
				25	425		Текуће поправке и одржавање	13.152.352		13.152.352
				26	426		Материјал	58.677.039		58.677.039
				27	465		Остале дотације и трансфери	6.300.000		6.300.000
				28	482		Порези, обавезне таксе, казне, пенали и камате	650.000		650.000
				29	483		Новчане казне и пенали по решењу судова	800.000		800.000
				30	485		Накнада штете за повреде или штету нанету од стране државних органа	80.000		80.000
				31	512		Машине и опрема	8.000.000		8.000.000
							Извори финансирања за функцију 911:			
						01	Општи приходи и примања буџета	525.909.780		525.909.780
						07	Трансфери од других нивоа власти	35.318.071		35.318.071
						08	Добровољни трансфери од физичких и правних лица	1.958.832		1.958.832
						17	Неутрошена средства трансфера од других нивоа власти	4.515.342		4.515.342
							Функција 911:	**567.702.025**		**567.702.025**
							Извори финансирања за програмску активност 2002-0002:			
						01	Општи приходи и примања буџета	525.909.780		525.909.780
						07	Трансфери од других нивоа власти	35.318.071		35.318.071
						08	Добровољни трансфери од физичких и правних лица	1.958.832		1.958.832
						17	Неутрошена средства трансфера од других нивоа власти	4.515.342		4.515.342
							Свега за програмску активност 2002-0002:	**567.702.025**		**567.702.025**
							Извори финансирања за главу 4.1:			
						01	Општи приходи и примања буџета	525.909.780		525.909.780
						07	Трансфери од других нивоа власти	35.318.071		35.318.071
						08	Добровољни трансфери од физичких и правних лица	1.958.832		1.958.832
						17	Неутрошена средства трансфера од других нивоа власти	4.515.342		4.515.342
							Свега за главу 4.1:	**567.702.025**		**567.702.025**
	4.2						**РЕГИОНАЛНИ ЦЕНТАР ЗА ПРОФЕСИОНАЛНИ РАЗВОЈ ЗАПОСЛЕНИХ У ОБРАЗОВАЊУ**			
		2004					**ПРОГРАМ 10: СРЕДЊЕ ОБРАЗОВАЊЕ**			
		0012					**Програмска активност 0012 (ПА 0012) - Функционисање установа за стручно усавршавање запослених**			
			950				*Образовање које није дефинисано нивоом*			
				32	411		Плате, додаци и накнаде запослених (зараде)	12.294.053		12.294.053
				33	412		Социјални доприноси на терет послодавца	1.907.249		1.907.249
				34	413		Накнаде у натури	92.000		92.000
				35	414		Социјална давања запосленима	175.000		175.000
				36	415		Накнаде трошкова за запослене	420.000		420.000
				37	416		Награде запосленима и остали посебни расходи	400.000		400.000
				38	421		Стални трошкови	2.330.000		2.330.000

Раздео	Глава	Програмска класиф.	Функција	Позиција	Економ. Класиф.	Извор финансирања	Опис	Средства из буџета	Средства из осталих извора	Укупна средства
1	2	3	4	5	6	7	8	9	10	11
				39	422		Трошкови путовања	135.000		135.000
				40	423		Услуге по уговору	2.907.196		2.907.196
				41	424		Специјализоване услуге	112.000		112.000
				42	425		Текуће поправке и одржавање	650.000		650.000
				43	426		Материјал	1.455.846		1.455.846
				44	482		Порези, обавезне таксе, казне, пенали и камате	20.000		20.000
				44.1	483		Новчане казне и пенали по решењу судова	230.000		230.000
				45	511		Зграде и грађевински објекти	350.000		350.000
				46	512		Машине и опрема	440.000		440.000
				47	515		Нематеријална имовина	280.000		280.000
							Извори финансирања за функцију 950:			
						01	Општи приходи и примања буџета	23.749.558		23.749.558
						07	Трансфери од других нивоа власти	314.000		314.000
						17	Неутрошена средства трансфера од других нивоа власти	134.786		134.786
							Функција 950:	**24.198.344**		**24.198.344**
							Извори финансирања за програмску активност 2004-0012:			
						01	Општи приходи и примања буџета	23.749.558		23.749.558
						07	Трансфери од других нивоа власти	314.000		314.000
						17	Неутрошена средства трансфера од других нивоа власти	134.786		134.786
							Свега за програмску активност 2004-0012:	**24.198.344**		**24.198.344**
							Извори финансирања за главу 4.2:			
						01	Општи приходи и примања буџета	23.749.558		23.749.558
						07	Трансфери од других нивоа власти	314.000		314.000
						17	Неутрошена средства трансфера од других нивоа власти	134.786		134.786
							Свега за главу 4.2:	**24.198.344**		**24.198.344**
	4.3						**СОЦИЈАЛНА ЗАШТИТА - Установа за дневни боравак деце и омладине са сметњама у развоју "Сунце"**			
		0902					**ПРОГРАМ 11 - СОЦИЈАЛНА И ДЕЧИЈА ЗАШТИТА**			
		0017					**Програмска активност 0017 (ПА 0017) - Саветодавно-терапијске и социјално-едукативне услуге**			
			040				*Породица и деца*			
				48	411		Плате, додаци и накнаде запослених (зараде)	8.482.782		8.482.782
				49	412		Социјални доприноси на терет послодавца	1.369.969		1.369.969
				50	413		Накнаде у натури	20.000		20.000
				51	414		Социјална давања запосленима	114.000		114.000
				52	415		Накнаде трошкова за запослене	300.000		300.000
				53	421		Стални трошкови	595.000		595.000
				54	422		Трошкови путовања	20.000		20.000
				55	423		Услуге по уговору	370.000		370.000
				56	424		Специјализоване услуге	75.000		75.000
				57	425		Текуће поправке и одржавање	110.000		110.000
				58	426		Материјал	185.000		185.000
				59	472		Накнаде за социјалну заштиту из буџета Пројекат "Заједничким снагама до интеграције"	700.000		700.000
				60	482		Порези, обавезне таксе, казне, пенали и камате	10.000		10.000
				61	512		Машине и опрема	80.000		80.000
							Извори финансирања за функцију 040:			
						01	Општи приходи и примања буџета	12.431.751		12.431.751
							Функција 040:	**12.431.751**		**12.431.751**
							Извори финансирања за програмску активност 0902-0017:			
						01	Општи приходи и примања буџета	12.431.751		12.431.751
							Свега за програмску активност 0902-0017:	**12.431.751**		**12.431.751**
							Извори финансирања за главу 4.3:			
						01	Општи приходи и примања буџета	12.431.751		12.431.751
							Свега за главу 4.3:	**12.431.751**		**12.431.751**
	4.4						**КУЛТУРА**			
		1201					**ПРОГРАМ 13 - РАЗВОЈ КУЛТУРЕ И ИНФОРМИСАЊА**			
		0001					**Програмска активност 0001 (ПА 0001) -Функционисање локалних установа културе**			
			820				*Услуге културе*			
				62	411		Плате, додаци и накнаде запослених (зараде)	87.854.850		87.854.850
				63	412		Социјални доприноси на терет послодавца	14.188.558		14.188.558
				64	413		Накнаде у натури	450.776		450.776
				65	414		Социјална давања запосленима	2.888.030		2.888.030
				66	415		Накнаде трошкова за запослене	2.595.000		2.595.000
				67	416		Награде запосленима и остали посебни расходи	1.900.000		1.900.000
				68	421		Стални трошкови	66.701.028		66.701.028
				69	422		Трошкови путовања	3.102.000		3.102.000
				70	423		Услуге по уговору	24.293.020		24.293.020
				71	424		Специјализоване услуге	18.417.420		18.417.420
				72	425		Текуће поправке и одржавање	7.850.000		7.850.000
				73	426		Материјал	4.380.000		4.380.000
				74	465		Остале дотације и трансфери	600.000		600.000
				75	482		Порези, обавезне таксе, казне, пенали и камате	400.000		400.000

Раздео	Глава	Програмска класиф.	Функција	Позиција	Економ. Класиф.	Извор финансирања	Опис	Средства из буџета	Средства из осталих извора	Укупна средства
1	2	3	4	5	6	7	8	9	10	11
				75.1	483		Новчане казне и пенали по решењу судова	1.000		1.000
				76	485		Накнада штете за повреде или штету нанету од стране државних органа	200.000		200.000
				77	511		Зграде и грађевински објекти	1.000		1.000
				78	512		Машине и опрема	8.951.292		8.951.292
				79	515		Нематеријална имовина	1.235.000		1.235.000
							Извори финансирања за функцију 820:			
						01	Општи приходи и примања буџета	244.558.974		244.558.974
						07	Трансфери од других нивоа власти	1.450.000		1.450.000
							Функција 820:	**246.008.974**		**246.008.974**
							Извори финансирања за програмску активност 1201-0001:			
						01	Општи приходи и примања буџета	244.558.974		244.558.974
						07	Трансфери од других нивоа власти	1.450.000		1.450.000
							Свега за програмску активност 1201-0001:	**246.008.974**		**246.008.974**
		4001					**Пројекат Центра за културу - Смедеревска јесен**			
			820				*Услуге културе*			
				80	421		Стални трошкови	1.200.000		1.200.000
				81	422		Трошкови путовања	500.000		500.000
				82	423		Услуге по уговору	5.140.000		5.140.000
				83	424		Специјализоване услуге	3.100.000		3.100.000
				84	426		Материјал	60.000		60.000
							Извори финансирања за функцију 820:			
						01	Општи приходи и примања буџета	10.000.000		10.000.000
							Функција 820:	**10.000.000**		**10.000.000**
							Извори финансирања за пројекат 1201-4001:			
						01	Општи приходи и примања буџета	10.000.000		10.000.000
							Свега за пројекат 1201-4001:	**10.000.000**		**10.000.000**
		4002					**Пројекат Центра за културу - Позоришни фестивал Театар у Тврђави**			
			820				*Услуге културе*			
				85	421		Стални трошкови	2.040.000		2.040.000
				86	422		Трошкови путовања	50.000		50.000
				87	423		Услуге по уговору	1.706.350		1.706.350
				88	424		Специјализоване услуге	2.221.000		2.221.000
				89	425		Текуће поправке и одржавање	76.800		76.800
				90	426		Материјал	257.600		257.600
							Извори финансирања за функцију 820:			
						01	Општи приходи и примања буџета	6.351.750		6.351.750
							Функција 820:	**6.351.750**		**6.351.750**
							Извори финансирања за пројекат 1201-4002:			
						01	Општи приходи и примања буџета	6.351.750		6.351.750
							Свега за пројекат 1201-4002:	**6.351.750**		**6.351.750**
		4003					**Пројекат Центра за културу - Културно лето**			
			820				*Услуге културе*			
				91	421		Стални трошкови	100.000		100.000
				91.1	422		Трошкови путовања	1.000		1.000
				92	423		Услуге по уговору	360.000		360.000
				93	424		Специјализоване услуге	500.000		500.000
				94	426		Материјал	40.000		40.000
							Извори финансирања за функцију 820:			
						01	Општи приходи и примања буџета	1.001.000		1.001.000
							Функција 820:	**1.001.000**		**1.001.000**
							Извори финансирања за пројекат 1201-4003:			
						01	Општи приходи и примања буџета	1.001.000		1.001.000
							Свега за пројекат 1201-4003:	**1.001.000**		**1.001.000**
		4004					**Пројекат Центра за културу - Позоришни фестивал "Нушићеви дани"**			
			820				*Услуге културе*			
				95	421		Стални трошкови	10.000		10.000
				96	422		Трошкови путовања	250.000		250.000
				97	423		Услуге по уговору	5.540.000		5.540.000
				98	424		Специјализоване услуге	3.800.000		3.800.000
				99	425		Текуће поправке и одржавање	60.000		60.000
				100	426		Материјал	140.000		140.000
							Извори финансирања за функцију 820:			
						01	Општи приходи и примања буџета	8.800.000		8.800.000
						07	Трансфери од других нивоа власти	700.000		700.000
						08	Добровољни трансфери од физичких и правних лица	300.000		300.000
							Функција 820:	**9.800.000**		**9.800.000**
							Извори финансирања за пројекат 1201-4004:			
						01	Општи приходи и примања буџета	8.800.000		8.800.000
						07	Трансфери од других нивоа власти	700.000		700.000
						08	Добровољни трансфери од физичких и правних лица	300.000		300.000
							Свега за пројекат 1201-4004:	**9.800.000**		**9.800.000**

Раздео	Глава	Програмска класиф.	Функција	Позиција	Економ. Класиф.	Извор финансирања	Опис	Средства из буџета	Средства из осталих извора	Укупна средства
1	2	3	4	5	6	7	8	9	10	11
		4005					**Пројекат Центра за културу - Ликовна колонија графике**			
			820				*Услуге културе*			
				101	422		Трошкови путовања	40.000		40.000
				102	423		Услуге по уговору	300.000		300.000
				103	424		Специјализоване услуге	10.000		10.000
				104	426		Материјал	50.000		50.000
							Извори финансирања за функцију 820:			
						01	Општи приходи и примања буџета	400.000		400.000
							Функција 820:	**400.000**		**400.000**
							Извори финансирања за пројекат 1201-4005:			
						01	Општи приходи и примања буџета	400.000		400.000
							Свега за пројекат 1201-4005:	**400.000**		**400.000**
		4006					**Пројекат Центра за културу - Светосавске свечаности**			
			820				*Услуге културе*			
				105	422		Трошкови путовања	198.000		198.000
				106	423		Услуге по уговору	534.600		534.600
				107	424		Специјализоване услуге	644.760		644.760
				108	426		Материјал	29.394		29.394
							Извори финансирања за функцију 820:			
						01	Општи приходи и примања буџета	1.406.754		1.406.754
							Функција 820:	**1.406.754**		**1.406.754**
							Извори финансирања за пројекат 1201-4006:			
						01	Општи приходи и примања буџета	1.406.754		1.406.754
							Свега за пројекат 1201-4006:	**1.406.754**		**1.406.754**
		4007					**Пројекат Центра за културу - Дунав филм фест**			
			820				*Услуге културе*			
				109	421		Стални трошкови	1.100.000		1.100.000
				110	422		Трошкови путовања	200.000		200.000
				111	423		Услуге по уговору	2.200.000		2.200.000
				112	424		Специјализоване услуге	3.000.000		3.000.000
							Извори финансирања за функцију 820:			
						01	Општи приходи и примања буџета	6.500.000		6.500.000
							Функција 820:	**6.500.000**		**6.500.000**
							Извори финансирања за пројекат 1201-4007:			
						01	Општи приходи и примања буџета	6.500.000		6.500.000
							Свега за пројекат 1201-4007:	**6.500.000**		**6.500.000**
		4008					**Пројекат Центра за културу - Тврђава музике**			
			820				*Услуге културе*			
				113	421		Стални трошкови	200.000		200.000
				114	422		Трошкови путовања	50.000		50.000
				115	423		Услуге по уговору	600.000		600.000
				116	424		Специјализоване услуге	1.000.000		1.000.000
							Извори финансирања за функцију 820:			
						01	Општи приходи и примања буџета	1.850.000		1.850.000
							Функција 820:	**1.850.000**		**1.850.000**
							Извори финансирања за пројекат 1201-4008:			
						01	Општи приходи и примања буџета	1.850.000		1.850.000
							Свега за пројекат 1201-4008:	**1.850.000**		**1.850.000**
		4009					**Пројекат Центра за културу - Витешки турнир**			
			820				*Услуге културе*			
				117	421		Стални трошкови	540.000		540.000
				118	422		Трошкови путовања	300.000		300.000
				119	423		Услуге по уговору	3.410.000		3.410.000
				120	424		Специјализоване услуге	700.000		700.000
				121	426		Материјал	50.000		50.000
							Извори финансирања за функцију 820:			
						01	Општи приходи и примања буџета	5.000.000		5.000.000
							Функција 820:	**5.000.000**		**5.000.000**
							Извори финансирања за пројекат 1201-4009:			
						01	Општи приходи и примања буџета	5.000.000		5.000.000
							Свега за пројекат 1201-4009:	**5.000.000**		**5.000.000**
		4010					**Пројекат Музеја - "Дигитализација културне баштине Смедеревског краја"**			
			820				*Услуге културе*			
				122	424		Специјализоване услуге	780.000		780.000
							Извори финансирања за функцију 820:			
						01	Општи приходи и примања буџета	130.000		130.000
						07	Трансфери од других нивоа власти	650.000		650.000
							Функција 820:	**780.000**		**780.000**
							Извори финансирања за пројекат 1201-4010:			
						01	Општи приходи и примања буџета	130.000		130.000
						07	Трансфери од других нивоа власти	650.000		650.000
							Свега за пројекат 1201-4010:	**780.000**		**780.000**

Раздео	Глава	Програмска класиф.	Функција	Позиција	Економ. Класиф.	Извор финансирања	Опис	Средства из буџета	Средства из осталих извора	Укупна средства
1	2	3	4	5	6	7	8	9	10	11
		4011					**Пројекат Музеја - "Публиковање књиге Уметности и дворске културе у Србији 1872-1903"**			
			820				*Услуге културе*			
				122.1	423		Услуге по уговору	600.000		600.000
							Извори финансирања за функцију 820:			
						01	Општи приходи и примања буџета	100.000		100.000
						07	Трансфери од других нивоа власти	500.000		500.000
							Функција 820:	**600.000**		**600.000**
							Извори финансирања за пројекат 1201-4011:			
						01	Општи приходи и примања буџета	100.000		100.000
						07	Трансфери од других нивоа власти	500.000		500.000
							Свега за пројекат 1201-4011:	**600.000**		**600.000**
		4012					**Пројекат Музеја - "Пут на Исток краља Милана Обреновића: Хаџилук и култура Оријента на српском двору"**			
			820				*Услуге културе*			
				122.2	423		Услуге по уговору	155.000		155.000
				122.3	424		Специјализоване услуге	445.000		445.000
							Извори финансирања за функцију 820:			
						01	Општи приходи и примања буџета	100.000		100.000
						07	Трансфери од других нивоа власти	500.000		500.000
							Функција 820:	**600.000**		**600.000**
							Извори финансирања за пројекат 1201-4012:			
						01	Општи приходи и примања буџета	100.000		100.000
						07	Трансфери од других нивоа власти	500.000		500.000
							Свега за пројекат 1201-4012:	**600.000**		**600.000**
		7001					**Пројекат Регионалног завода за заштиту споменика културе - Конзерваторско рестаураторски радови на санацији и конзервацији надземног дела Куле 11 Смедеревске тврђаве**			
			820				*Услуге културе*			
				123	423		Услуге по уговору	1.190.000		1.190.000
				124	425		Текуће поправке и одржавање	21.165.000		21.165.000
							Извори финансирања за функцију 820:			
						01	Општи приходи и примања буџета	6.455.000		6.455.000
						17	Неутрошена средства трансфера од других нивоа власти	15.900.000		15.900.000
							Функција 820:	**22.355.000**		**22.355.000**
							Извори финансирања за пројекат 1201-7001:			
						01	Општи приходи и примања буџета	6.455.000		6.455.000
						17	Неутрошена средства трансфера од других нивоа власти	15.900.000		15.900.000
							Свега за пројекат 1201-7001:	**22.355.000**		**22.355.000**
		7002					**Пројекат Регионалног завода за заштиту споменика културе: "Санација, ревитализација и презентација комплекса цркве Св. Георгија у Крњеву"**			
			820				*Услуге културе*			
				125	422		Трошкови путовања	60.000		60.000
				125.1	423		Услуге по уговору	700.000		700.000
				125.2	424		Специјализоване услуге	25.000		25.000
				125.3	426		Материјал	85.000		85.000
							Извори финансирања за функцију 820:			
						01	Општи приходи и примања буџета			
						07	Трансфери од других нивоа власти	870.000		870.000
							Функција 820:	**870.000**		**870.000**
							Извори финансирања за пројекат 1201-7002:			
						01	Општи приходи и примања буџета			
						07	Трансфери од других нивоа власти	870.000		870.000
							Свега за пројекат 1201-7002:	**870.000**		**870.000**
		7003					**Пројекат Регионалног завода за заштиту споменика културе: "Санација, реконструкција и ревитализација зграде Старе кланице у Великој Плани"**			
			820				*Услуге културе*			
				125.4	422		Трошкови путовања	50.000		50.000
				125.5	423		Услуге по уговору	3.625.000		3.625.000
				125.6	424		Специјализоване услуге	25.000		25.000
				125.7	482		Порези, обавезне таксе, казне, пенали и камате	300.000		300.000
							Извори финансирања за функцију 820:			
						01	Општи приходи и примања буџета			
						07	Трансфери од других нивоа власти	4.000.000		4.000.000
							Функција 820:	**4.000.000**		**4.000.000**
							Извори финансирања за пројекат 1201-7003:			
						01	Општи приходи и примања буџета			
						07	Трансфери од других нивоа власти	4.000.000		4.000.000
							Свега за пројекат 1201-7003:	**4.000.000**		**4.000.000**

Раздео	Глава	Програмска класиф.	Функција	Позиција	Економ. Класиф.	Извор финансирања	Опис	Средства из буџета	Средства из осталих извора	Укупна средства
1	2	3	4	5	6	7	8	9	10	11
		7004					**Пројекат Регионалног завода за заштиту споменика културе: "Санација и конзервација собрашице манастира Пиносава у Кусадку код Смедеревске Паланке"**			
			820				*Услуге културе*			
				125.8	422		Трошкови путовања	175.000		175.000
				125.9	423		Услуге по уговору	120.000		120.000
				125.10	425		Текуће поправке и одржавање	4.722.198		4.722.198
				125.11	426		Материјал	287.802		287.802
				125.12	482		Порези, обавезне таксе, казне, пенали и камате	120.000		120.000
				125.13	512		Машине и опрема	75.000		75.000
							Извори финансирања за функцију 820:			
						01	Општи приходи и примања буџета			
						07	Трансфери од других нивоа власти	5.500.000		5.500.000
							Функција 820:	**5.500.000**		**5.500.000**
							Извори финансирања за пројекат 1201-7004:			
						01	Општи приходи и примања буџета			
						07	Трансфери од других нивоа власти	5.500.000		5.500.000
							Свега за пројекат 1201-7004:	**5.500.000**		**5.500.000**
		7005					**Пројекат Регионалног завода за заштиту споменика културе: "Конзерваторско-рестаураторски радови на санацији, конзервацији и презентацији цркве Св. Тројице у Церовцу"**			
			820				*Услуге културе*			
				125.14	422		Трошкови путовања	150.000		150.000
				125.15	425		Текуће поправке и одржавање	1.800.000		1.800.000
				125.16	426		Материјал	50.000		50.000
							Извори финансирања за функцију 820:			
						01	Општи приходи и примања буџета			
						07	Трансфери од других нивоа власти	2.000.000		2.000.000
							Функција 820:	**2.000.000**		**2.000.000**
							Извори финансирања за пројекат 1201-7005:			
						01	Општи приходи и примања буџета			
						07	Трансфери од других нивоа власти	2.000.000		2.000.000
							Свега за пројекат 1201-7005:	**2.000.000**		**2.000.000**
		7006					**Пројекат Регионалног завода за заштиту споменика културе: "Увид у стање непокретних културних добара на територији Подунавског округа"**			
			820				*Услуге културе*			
				125.17	422		Трошкови путовања	320.000		320.000
				125.18	423		Услуге по уговору	40.000		40.000
				125.19	426		Материјал	80.000		80.000
				125.20	512		Машине и опрема	160.000		160.000
							Извори финансирања за функцију 820:			
						01	Општи приходи и примања буџета			
						07	Трансфери од других нивоа власти	600.000		600.000
							Функција 820:	**600.000**		**600.000**
							Извори финансирања за пројекат 1201-7006:			
						01	Општи приходи и примања буџета			
						07	Трансфери од других нивоа власти	600.000		600.000
							Свега за пројекат 1201-7006:	**600.000**		**600.000**
		7007					**Пројекат Регионалног завода за заштиту споменика културе: "Систематска археолошка истраживања средњевековног града Ждрела"**			
			820				*Услуге културе*			
				125.21	422		Трошкови путовања	250.000		250.000
				125.22	423		Услуге по уговору	650.000		650.000
				125.23	426		Материјал	50.000		50.000
							Извори финансирања за функцију 820:			
						01	Општи приходи и примања буџета			
						07	Трансфери од других нивоа власти	950.000		950.000
							Функција 820:	**950.000**		**950.000**
							Извори финансирања за пројекат 1201-7007:			
						01	Општи приходи и примања буџета			
						07	Трансфери од других нивоа власти	950.000		950.000
							Свега за пројекат 1201-7007:	**950.000**		**950.000**
		7008					**Пројекат Регионалног завода за заштиту споменика културе: "Статичка снација цркве Захвалнице и презентације комплекса у Радованьском лугу (прва фаза)"**			
			820				*Услуге културе*			
				125.24	422		Трошкови путовања	40.000		40.000
				125.25	423		Услуге по уговору	15.000		15.000
				125.26	425		Текуће поправке и одржавање	2.845.380		2.845.380
				125.27	426		Материјал	50.000		50.000

Раздео	Глава	Програмска класиф.	Функција	Позиција	Економ. Класиф.	Извор финансирања	Опис	Средства из буџета	Средства из осталих извора	Укупна средства
1	2	3	4	5	6	7	8	9	10	11
				125.28	512		Машине и опрема	45.000		45.000
							Извори финансирања за функцију 820:			
						01	Општи приходи и примања буџета			
						07	Трансфери од других нивоа власти	2.995.380		2.995.380
							Функција 820:	**2.995.380**		**2.995.380**
							Извори финансирања за пројекат 1201-7008:			
						01	Општи приходи и примања буџета			
						07	Трансфери од других нивоа власти	2.995.380		2.995.380
							Свега за пројекат 1201-7008:	**2.995.380**		**2.995.380**
							Извори финансирања за Програм 13:			
						01	Општи приходи и примања буџета	292.653.478		292.653.478
						07	Трансфери од других нивоа власти	20.715.380		20.715.380
						08	Добровољни трансфери од физичких и правних лица	300.000		300.000
						17	Неутрошена средства трансфера од других нивоа власти	15.900.000		15.900.000
							Свега за Програм 13:	**329.568.858**		**329.568.858**
							Извори финансирања за главу 4.4:			
						01	Општи приходи и примања буџета	292.653.478		292.653.478
						07	Трансфери од других нивоа власти	20.715.380		20.715.380
						08	Добровољни трансфери од физичких и правних лица	300.000		300.000
						17	Неутрошена средства трансфера од других нивоа власти	15.900.000		15.900.000
							Свега за главу 4.4:	**329.568.858**		**329.568.858**
	4.5						**МЕСНЕ ЗАЈЕДНИЦЕ**			
		0602					**ПРОГРАМ 15: ОПШТЕ УСЛУГЕ ЛОКАЛНЕ САМОУПРАВЕ**			
		0002					**Програмска активност 0002 (ПА 0002) - Функционисање месних заједница**			
			160				*Опште јавне услуге некласификоване на другом месту*			
				126	411		Плате, додаци и накнаде запослених (зараде)	5.300.513		5.300.513
				127	412		Социјални доприноси на терет послодавца	856.033		856.033
				128	413		Накнаде у натури	65.000		65.000
				129	414		Социјална давања запосленима	1.000		1.000
				130	415		Накнаде трошкова за запослене	151.000		151.000
				130.1	416		Награде запосленима и остали посебни расходи	173.438		173.438
				131	421		Стални трошкови	2.994.221		2.994.221
				132	422		Трошкови путовања	70.000		70.000
				133	423		Услуге по уговору	6.552.952		6.552.952
				134	424		Специјализоване услуге	1.201.000		1.201.000
				135	425		Текуће поправке и одржавање	20.850.427		20.850.427
				136	426		Материјал	5.662.726		5.662.726
				137	481		Дотације невладиним организацијама	450.335		450.335
				138	482		Порези, обавезне таксе, казне, пенали и камате	185.700		185.700
				139	483		Новчане казне и пенали по решењу судова	132.059		132.059
				140	511		Зграде и грађевински објекти	5.963.148		5.963.148
				141	512		Машине и опрема	139.105		139.105
							Извори финансирања за функцију 160:			
						01	Општи приходи и примања буџета	32.019.705		32.019.705
						13	Нераспоређени вишак прихода из ранијих година	18.728.952		18.728.952
							Функција 160:	**50.748.657**		**50.748.657**
							Извори финансирања за програмску активност 0602-0002:			
						01	Општи приходи и примања буџета	32.019.705		32.019.705
						13	Нераспоређени вишак прихода из ранијих година	18.728.952		18.728.952
							Свега за програмску активност 0602-0002:	**50.748.657**		**50.748.657**
							Извори финансирања за главу 4.5:			
						01	Општи приходи и примања буџета	32.019.705		32.019.705
						13	Нераспоређени вишак прихода из ранијих година	18.728.952		18.728.952
							Свега за главу 4.5:	**50.748.657**		**50.748.657**
		1101					**ПРОГРАМ 1: СТАНОВАЊЕ, УРБАНИЗАМ И ПРОСТОРНО ПЛАНИРАЊЕ**			
		0001					**Програмска активност 0001 (ПА 0001) - Просторно и урбанистичко планирање**			
			620				*Развој заједнице*			
				142	424		Специјализоване услуге	14.600.000		14.600.000
				143	451		Субвенције јавним нефинансијским предузећима и организацијама	2.100.000		2.100.000
				144	511		Зграде и грађевински објекти	30.000.000		30.000.000
							Извори финансирања за функцију 620:			
						01	Општи приходи и примања буџета	21.700.000		21.700.000
						13	Нераспоређени вишак прихода из ранијих година	25.000.000		25.000.000
							Функција 620:	**46.700.000**		**46.700.000**
							Извори финансирања за програмску активност 1101-0001:			
						01	Општи приходи и примања буџета	21.700.000		21.700.000
						13	Нераспоређени вишак прихода из ранијих година	25.000.000		25.000.000
							Свега за програмску активност 1101-0001:	**46.700.000**		**46.700.000**

Раздео	Глава	Програмска класиф.	Функција	Позиција	Економ. Класиф.	Извор финансирања	Опис	Средства из буџета	Средства из осталих извора	Укупна средства
1	2	3	4	5	6	7	8	9	10	11
		0003					**Програмска активност 0003 (ПА 0003) - Управљање грађевинским земљиштем**			
			620				*Развој заједнице*			
				145	511		Зграде и грађевински објекти	4.000.000		4.000.000
							Извори финансирања за функцију 620:			
						01	Општи приходи и примања буџета	4.000.000		4.000.000
							Функција 620:	**4.000.000**		**4.000.000**
							Извори финансирања за програмску активност 1101-0003:			
						01	Општи приходи и примања буџета	4.000.000		4.000.000
							Свега за програмску активност 1101-0003:	**4.000.000**		**4.000.000**
		0004					**Програмска активност 0004 (ПА 0004) - Стамбена подршка**			
			660				*Послови становања и заједнице некласификовани на другом месту*			
				146	441		Отплата домаћих камата	500.000		500.000
				147	511		Зграде и грађевински објекти	1.000.000		1.000.000
							Извори финансирања за функцију 660:			
						01	Општи приходи и примања буџета	1.500.000		1.500.000
							Функција 660:	**1.500.000**		**1.500.000**
							Извори финансирања за програмску активност 1101-0004:			
						01	Општи приходи и примања буџета	1.500.000		1.500.000
							Свега за програмску активност 1101-0004:	**1.500.000**		**1.500.000**
		0005					**Програмска активност 0005 (ПА 0005) - Остваривање јавног интереса у одржавању зграда**			
			660				*Послови становања и заједнице некласификовани на другом месту*			
				148	423		Услуге по уговору	100.000		100.000
				149	451		Субвенције јавним нефинансијским предузећима и организацијама	12.000.000		12.000.000
							Извори финансирања за функцију 660:			
						01	Општи приходи и примања буџета	12.100.000		12.100.000
							Функција 660:	**12.100.000**		**12.100.000**
							Извори финансирања за програмску активност 1101-0005:			
						01	Општи приходи и примања буџета	12.100.000		12.100.000
							Свега за програмску активност 1101-0005:	**12.100.000**		**12.100.000**
		0006					**Програмска активност 0006 (ПА 0006) - Означавање назива улица, тргова и зграда кућним бројевима**			
			660				*Послови становања и заједнице некласификовани на другом месту*			
				150	424		Специјализоване услуге	1.000		1.000
							Извори финансирања за функцију 660:			
						01	Општи приходи и примања буџета	1.000		1.000
							Функција 660:	**1.000**		**1.000**
							Извори финансирања за програмску активност 1101-0006:			
						01	Општи приходи и примања буџета	1.000		1.000
							Свега за програмску активност 1101-0006:	**1.000**		**1.000**
							Извори финансирања за Програм 1:			
						01	Општи приходи и примања буџета	39.301.000		39.301.000
						13	Нераспоређени вишак прихода из ранијих година	25.000.000		25.000.000
							Свега за Програм 1:	**64.301.000**		**64.301.000**
		1102					**ПРОГРАМ 2: КОМУНАЛНЕ ДЕЛАТНОСТИ**			
		0001					**Програмска активност 0001 (ПА 0001) - Управљање/одржавање јавним осветљењем**			
			640				*Улична расвета*			
				151	421		Стални трошкови	177.000.000		177.000.000
				152	424		Специјализоване услуге	16.200.000		16.200.000
				153	425		Текуће поправке и одржавање	27.500.000		27.500.000
				154	511		Зграде и грађевински објекти	1.000		1.000
							Извори финансирања за функцију 640:			
						01	Општи приходи и примања буџета	75.701.000		75.701.000
						13	Нераспоређени вишак прихода из ранијих година	145.000.000		145.000.000
							Функција 640:	**220.701.000**		**220.701.000**
							Извори финансирања за програмску активност 1102-0001:			
						01	Општи приходи и примања буџета	75.701.000		75.701.000
						13	Нераспоређени вишак прихода из ранијих година	145.000.000		145.000.000
							Свега за програмску активност 1102-0001:	**220.701.000**		**220.701.000**

Раздео	Глава	Програмска класиф.	Функција	Позиција	Економ. Класиф.	Извор финансирања	Опис	Средства из буџета	Средства из осталих извора	Укупна средства
1	2	3	4	5	6	7	8	9	10	11
		0002					**Програмска активност 0002 (ПА 0002) - Одржавање јавних зелених површина**			
			540				*Заштита биљног и животињског света и крајолика*			
				155	424		Специјализоване услуге	54.000.000		54.000.000
				156	511		Зграде и грађевински објекти	1.000		1.000
							Извори финансирања за функцију 540:			
						01	Општи приходи и примања буџета	30.001.000		30.001.000
						13	Нераспоређени вишак прихода из ранијих година	24.000.000		24.000.000
							Функција 540:	**54.001.000**		**54.001.000**
							Извори финансирања за програмску активност 1102-0002:			
						01	Општи приходи и примања буџета	30.001.000		30.001.000
						13	Нераспоређени вишак прихода из ранијих година	24.000.000		24.000.000
							Свега за програмску активност 1102-0002:	**54.001.000**		**54.001.000**
		0003					**Програмска активност 0003 (ПА 0003) - Одржавање чистоће на површинама јавне намене**			
			510				*Управљање отпадом*			
				157	421		Стални трошкови	62.000.000		62.000.000
				158	451		Субвенције јавним нефинансијским предузећима и организацијама	50.000.000		50.000.000
							Извори финансирања за функцију 510:			
						01	Општи приходи и примања буџета	62.000.000		62.000.000
						13	Нераспоређени вишак прихода из ранијих година	50.000.000		50.000.000
							Функција 510:	**112.000.000**		**112.000.000**
							Извори финансирања за програмску активност 1102-0003:			
						01	Општи приходи и примања буџета	62.000.000		62.000.000
						13	Нераспоређени вишак прихода из ранијих година	50.000.000		50.000.000
							Свега за програмску активност 1102-0003:	**112.000.000**		**112.000.000**
		0004					**Програмска активност 0004 (ПА 0004) - Зоохигијена**			
			540				*Заштита биљног и животињског света и крајолика*			
				159	424		Специјализоване услуге	43.478.800		43.478.800
							Извори финансирања за функцију 540:			
						01	Општи приходи и примања буџета	43.478.800		43.478.800
							Функција 540:	**43.478.800**		**43.478.800**
							Извори финансирања за програмску активност 1102-0004:			
						01	Општи приходи и примања буџета	43.478.800		43.478.800
							Свега за програмску активност 1102-0004:	**43.478.800**		**43.478.800**
		0006					**Програмска активност 0006 (ПА 0006) - Одржавање гробаља и погребне услуге**			
			840				*Верске и остале услуге заједнице*			
				160	421		Стални трошкови	1.000		1.000
				161	425		Текуће поправке и одржавање	1.000.000		1.000.000
				162	511		Зграде и грађевински објекти	47.466.810		47.466.810
				163	541		Земљиште	3.000.000		3.000.000
							Извори финансирања за функцију 840:			
						01	Општи приходи и примања буџета	51.467.810		51.467.810
							Функција 840:	**51.467.810**		**51.467.810**
							Извори финансирања за програмску активност 1102-0006:			
						01	Општи приходи и примања буџета	51.467.810		51.467.810
							Свега за програмску активност 1102-0006:	**51.467.810**		**51.467.810**
		0007					**Програмска активност 0007 (ПА 0007) - Производња и дистрибуције топлотне енергије**			
			436				*Остала енергија*			
				164	423		Услуге по уговору	1.150.000		1.150.000
				165	451		Субвенције јавним нефинансијским предузећима и организацијама	60.069.603		60.069.603
				166	511		Зграде и грађевински објекти	16.771.608		16.771.608
							Извори финансирања за функцију 436:			
						01	Општи приходи и примања буџета	77.991.211		77.991.211
							Функција 436:	**77.991.211**		**77.991.211**
							Извори финансирања за програмску активност 1102-0007:			
						01	Општи приходи и примања буџета	77.991.211		77.991.211
							Свега за програмску активност 1102-0007:	**77.991.211**		**77.991.211**
		0008					**Програмска активност 0008 (ПА 0008) - Управљање и одржавање водоводне инфраструктуре и снабдевање водом за пиће**			
			630				*Водоснабдевање*			
				167	424		Специјализоване услуге	1.000		1.000
				168	451		Субвенције јавним нефинансијским предузећима и организацијама	1.000		1.000
				169	511		Зграде и грађевински објекти	17.605.708		17.605.708
							Извори финансирања за функцију 630:			
						01	Општи приходи и примања буџета	17.607.708		17.607.708
							Функција 630:	**17.607.708**		**17.607.708**

Раздео	Глава	Програмска класиф.	Функција	Позиција	Економ. Класиф.	Извор финансирања	Опис	Средства из буџета	Средства из осталих извора	Укупна средства
1	2	3	4	5	6	7	8	9	10	11
							Извори финансирања за програмску активност 1102-0008:			
						01	Општи приходи и примања буџета	17.607.708		17.607.708
							Свега за програмску активност 1102-0008:	**17.607.708**		**17.607.708**
							Извори финансирања за Програм 2:			
						01	Општи приходи и примања буџета	358.247.529		358.247.529
						13	Нераспоређени вишак прихода из ранијих година	219.000.000		219.000.000
							Свега за Програм 2:	**577.247.529**		**577.247.529**
		1501					**ПРОГРАМ 3: ЛОКАЛНИ ЕКОНОМСКИ РАЗВОЈ**			
		0002					**Програмска активност 0002 (ПА 0002) - Мере активне политике запошљавања**			
			411				*Општи економски и комерцијални послови*			
				170	423		Услуге по уговору		1.000	1.000
				171	464		Дотације организацијама за обавезно социјално осигурање	17.000.000		17.000.000
				172	512		Машине и опрема		1.000	1.000
							Извори финансирања за функцију 411:			
						01	Општи приходи и примања буџета	17.000.000		17.000.000
						07	Трансфери од других нивоа власти		2.000	2.000
							Функција 411:	**17.000.000**	**2.000**	**17.002.000**
							Извори финансирања за програмску активност 1501-0002:			
						01	Општи приходи и примања буџета	17.000.000		17.000.000
						07	Трансфери од других нивоа власти		2.000	2.000
							Свега за програмску активност 1501-0002:	**17.000.000**	**2.000**	**17.002.000**
							Извори финансирања за Програм 3:			
						01	Општи приходи и примања буџета	17.000.000		17.000.000
						07	Трансфери од других нивоа власти		2.000	2.000
							Свега за Програм 3:	**17.000.000**	**2.000**	**17.002.000**
		1502					**ПРОГРАМ 4: РАЗВОЈ ТУРИЗМА**			
		0001					**Програмска активност 0001 (ПА 0001) - Управљање развојем туризма**			
			473				*Туризам*			
				173	423		Услуге по уговору	1.000		1.000
				174	451		Субвенције јавним нефинансијским предузећима и организацијама	20.500.000		20.500.000
							Извори финансирања за функцију 473:			
						01	Општи приходи и примања буџета	20.501.000		20.501.000
							Функција 473:	**20.501.000**		**20.501.000**
							Извори финансирања за програмску активност 1502-0001:			
						01	Општи приходи и примања буџета	20.501.000		20.501.000
							Свега за програмску активност 1502-0001:	**20.501.000**		**20.501.000**
		7001					**Пројекат: "Унапређење искуства за посетноце Смедерева и Доњег Подунавља, унапређењем производа културног наслеђа и туристичке услуге"**			
			473				*Туризам*			
				174.1	423		Услуге по уговору	1.268.757		1.268.757
				174.2	424		Специјализоване услуге	58.714		58.714
				174.3	511		Зграде и грађевински објекти	7.192.502		7.192.502
				174.4	512		Машине и опрема	1.737.943		1.737.943
							Извори финансирања за функцију 473:			
						01	Општи приходи и примања буџета	2.172.429		2.172.429
						56	Финансијска помоћ ЕУ	8.085.487		8.085.487
							Функција 473:	**10.257.916**		**10.257.916**
							Извори финансирања за пројекат 1502-7001:			
						01	Општи приходи и примања буџета	2.172.429		2.172.429
						56	Финансијска помоћ ЕУ	8.085.487		8.085.487
							Свега за пројекат 1502-7001:	**10.257.916**		**10.257.916**
							Извори финансирања за Програм 4:			
						01	Општи приходи и примања буџета	2.172.429		2.172.429
						56	Финансијска помоћ ЕУ	8.085.487		8.085.487
							Свега за Програм 4:	**30.758.916**		**30.758.916**
		0101					**ПРОГРАМ 5: ПОЉОПРИВРЕДА И РУРАЛНИ РАЗВОЈ**			
		0002					**Програмска активност 0002 (ПА 0002) - Мере подршке руралном развоју**			
			421				*Пољопривреда*			
				175	416		Награде запосленима и остали посебни расходи	1.000		1.000
				176	421		Стални трошкови	1.000		1.000
				177	423		Услуге по уговору	1.000		1.000
				178	424		Специјализоване услуге	77.661.253		77.661.253
				179	425		Текуће поправке и одржавање	6.962.760		6.962.760
				180	451		Субвенције јавним нефинансијским предузећима и организацијама	45.600.000		45.600.000
				181	482		Порези, обавезне таксе, казне, пенали и камате	6.000.000		6.000.000
				182	511		Зграде и грађевински објекти	1.000		1.000

Раздео	Глава	Програмска класиф.	Функција	Позиција	Економ. Класиф.	Извор финансирања	Опис	Средства из буџета	Средства из осталих извора	Укупна средства
1	2	3	4	5	6	7	8	9	10	11
							Извори финансирања за функцију 421:			
						01	Општи приходи и примања буџета	77.795.998		77.795.998
						07	Трансфери од других нивоа власти	42.882.015		42.882.015
						12	Примања од отплате датих кредита и продаје финансијске имовине	550.000		550.000
						13	Нераспоређени вишак прихода из ранијих година	15.000.000		15.000.000
							Функција 421:	**136.228.013**		**136.228.013**
							Извори финансирања за програмску активност 0101-0002:			
						01	Општи приходи и примања буџета	77.795.998		77.795.998
						07	Трансфери од других нивоа власти	42.882.015		42.882.015
						12	Примања од отплате датих кредита и продаје финансијске имовине	550.000		550.000
						13	Нераспоређени вишак прихода из ранијих година	15.000.000		15.000.000
							Свега за програмску активност 0101-0002:	**136.228.013**		**136.228.013**
							Извори финансирања за Програм 5:			
						01	Општи приходи и примања буџета	77.795.998		77.795.998
						07	Трансфери од других нивоа власти	42.882.015		42.882.015
						12	Примања од отплате датих кредита и продаје финансијске имовине	550.000		550.000
						13	Нераспоређени вишак прихода из ранијих година	15.000.000		15.000.000
							Свега за Програм 5:	**136.228.013**		**136.228.013**
		0401					**ПРОГРАМ 6: ЗАШТИТА ЖИВОТНЕ СРЕДИНЕ**			
		0001					**Програмска активност 0001 (ПА 0001) - Управљање заштитом животне средине**			
			530				*Смањење загађености*			
				183	424		Специјализоване услуге	3.160.000		3.160.000
				184	511		Зграде и грађевински објекти	5.000.000		5.000.000
							Извори финансирања за функцију 530:			
						01	Општи приходи и примања буџета	6.580.000		6.580.000
						07	Трансфери од других нивоа власти	1.580.000		1.580.000
							Функција 530:	**8.160.000**		**8.160.000**
							Извори финансирања за програмску активност 0401-0001:			
						01	Општи приходи и примања буџета	6.580.000		6.580.000
						07	Трансфери од других нивоа власти	1.580.000		1.580.000
							Свега за програмску активност 0401-0001:	**8.160.000**		**8.160.000**
		0002					**Програмска активност 0002 (ПА 0002) - Праћење квалитета елемената животне средине**			
			530				*Смањење загађености*			
				185	424		Специјализоване услуге	571.000		571.000
							Извори финансирања за функцију 530:			
						01	Општи приходи и примања буџета	571.000		571.000
							Функција 530:	**571.000**		**571.000**
			560				*Заштита животне средине некласификована на другом месту*			
				186	424		Специјализоване услуге	7.388.000		7.388.000
				187	511		Зграде и грађевински објекти	1.500.000		1.500.000
							Извори финансирања за функцију 560:			
						01	Општи приходи и примања буџета	8.888.000		8.888.000
							Функција 560:	**8.888.000**		**8.888.000**
							Извори финансирања за програмску активност 0401-0002:			
						01	Општи приходи и примања буџета	9.459.000		9.459.000
							Свега за програмску активност 0401-0002:	**9.459.000**		**9.459.000**
		0003					**Програмска активност 0003 (ПА 0003) - Заштита природе**			
			560				*Заштита животне средине некласификована на другом месту*			
				188	424		Специјализоване услуге	5.493.886		5.493.886
							Извори финансирања за функцију 560:			
						01	Општи приходи и примања буџета	4.117.469		4.117.469
						07	Трансфери од других нивоа власти	1.000.000		1.000.000
						17	Неутрошена средства трансфера од других нивоа власти	376.417		376.417
							Функција 560:	**5.493.886**		**5.493.886**
							Извори финансирања за програмску активност 0401-0003:			
						01	Општи приходи и примања буџета	4.117.469		4.117.469
						07	Трансфери од других нивоа власти	1.000.000		1.000.000
						17	Неутрошена средства трансфера од других нивоа власти	376.417		376.417
							Свега за програмску активност 0401-0003:	**5.493.886**		**5.493.886**

Раздео	Глава	Програмска класиф.	Функција	Позиција	Економ. Класиф.	Извор финансирања	Опис	Средства из буџета	Средства из осталих извора	Укупна средства
1	2	3	4	5	6	7	8	9	10	11
		0004					**Програмска активност 0004 (ПА 0004) - Управљање отпадним водама и канализациона инфраструктура**			
			520				*Управљање отпадним водама*			
				189	425		Текуће поправке и одржавање	30.000.000		30.000.000
							Извори финансирања за функцију 520:			
						01	Општи приходи и примања буџета	30.000.000		30.000.000
							Функција 520:	**30.000.000**		**30.000.000**
							Извори финансирања за програмску активност 0401-0004:			
						01	Општи приходи и примања буџета	30.000.000		30.000.000
							Свега за програмску активност 0401-0004:	**30.000.000**		**30.000.000**
		0005					**Програмска активност 0005 (ПА 0005) - Управљање комуналним отпадом**			
			510				*Управљање отпадом*			
				190	424		Специјализоване услуге	100.000		100.000
				191	425		Текуће поправке и одржавање	22.000.000		22.000.000
				192	451		Субвенције јавним нефинансијским предузећима и организацијама	1.000		1.000
				193	511		Зграде и грађевински објекти	10.000.000		10.000.000
							Извори финансирања за функцију 510:			
						01	Општи приходи и примања буџета	32.101.000		32.101.000
							Функција 510:	**32.101.000**		**32.101.000**
							Извори финансирања за програмску активност 0401-0005:			
						01	Општи приходи и примања буџета	32.101.000		32.101.000
							Свега за програмску активност 0401-0005:	**32.101.000**		**32.101.000**
		0006					**Програмска активност 0006 (ПА 0006) - Управљање осталим врстама отпада**			
			510				*Управљање отпадом*			
				194	424		Специјализоване услуге	191.648.335		191.648.335
							Извори финансирања за функцију 510:			
						01	Општи приходи и примања буџета	188.148.335		188.148.335
						07	Трансфери од других нивоа власти	3.500.000		3.500.000
							Функција 510:	**191.648.335**		**191.648.335**
							Извори финансирања за програмску активност 0401-0006:			
						01	Општи приходи и примања буџета	188.148.335		188.148.335
						07	Трансфери од других нивоа власти	3.500.000		3.500.000
							Свега за програмску активност 0401-0006:	**191.648.335**		**191.648.335**
							Извори финансирања за Програм 6:			
						01	Општи приходи и примања буџета	270.405.804		270.405.804
						07	Трансфери од других нивоа власти	6.080.000		6.080.000
						17	Неутрошена средства трансфера од других нивоа власти	376.417		376.417
							Свега за Програм 6:	**276.862.221**		**276.862.221**
		0701					**ПРОГРАМ 7 - ОРГАНИЗАЦИЈА САОБРАЋАЈА И САОБРАЋАЈНА ИНФРАСТРУКТУРА**			
		0002					**Програмска активност 0002 (ПА 0002) - Управљање и одржавање саобраћајне инфраструктуре**			
			451				*Друмски саобраћај*			
				195	423		Услуге по уговору	16.650.145		16.650.145
				196	424		Специјализоване услуге	1.900.000		1.900.000
				197	425		Текуће поправке и одржавање	144.947.901		144.947.901
				198	451		Субвенције јавним нефинансијским предузећима и организацијама	6.650.000		6.650.000
				199	511		Зграде и грађевински објекти	48.750.000		48.750.000
				200	541		Земљиште	1.700.000		1.700.000
							Извори финансирања за функцију 451:			
						01	Општи приходи и примања буџета	160.391.666		160.391.666
						13	Нераспоређени вишак прихода из ранијих година	60.206.380		60.206.380
							Функција 451:	**220.598.046**		**220.598.046**
							Извори финансирања за програмску активност 0701-0002:			
						01	Општи приходи и примања буџета	160.391.666		160.391.666
						13	Нераспоређени вишак прихода из ранијих година	60.206.380		60.206.380
							Свега за програмску активност 0701-0002:	**220.598.046**		**220.598.046**
		0005					**Програмска активност 0005 (ПА 0005) - Унапређење безбедности саобраћаја**			
			360				*Јавни ред и безбедност некласификован на другом месту*			
				201	421		Стални трошкови	825.000		825.000
				202	422		Трошкови путовања	300.000		300.000
				203	423		Услуге по уговору	14.078.000		14.078.000
				204	424		Специјализоване услуге	4.000.000		4.000.000
				205	425		Текуће поправке и одржавање	1.200.000		1.200.000
				206	426		Материјал	5.900.000		5.900.000
				207	511		Зграде и грађевински објекти	22.237.800		22.237.800
				208	512		Машине и опрема	13.600.000		13.600.000

Раздео	Глава	Програмска класиф.	Функција	Позиција	Економ. Класиф.	Извор финансирања	Опис	Средства из буџета	Средства из осталих извора	Укупна средства
1	2	3	4	5	6	7	8	9	10	11
							Извори финансирања за функцију 360:			
						01	Општи приходи и примања буџета	52.140.800		52.140.800
						13	Нераспоређени вишак прихода из ранијих година	10.000.000		10.000.000
							Функција 360:	**62.140.800**		**62.140.800**
							Извори финансирања за програмску активност 0701-0005:			
						01	Општи приходи и примања буџета	52.140.800		52.140.800
						13	Нераспоређени вишак прихода из ранијих година	10.000.000		10.000.000
							Свега за програмску активност 0701-0005:	**62.140.800**		**62.140.800**
						01	Општи приходи и примања буџета	212.532.466		212.532.466
						13	Нераспоређени вишак прихода из ранијих година	70.206.380		70.206.380
							Свега за Програм 7:	**282.738.846**		**282.738.846**
		2002					**ПРОГРАМ 8 - ПРЕДШКОЛСКО ВАСПИТАЊЕ**			
		0002					**Програмска активност 0002(ПА 0002) - Функционисање и остваривање предшколског васпитања и образовања**			
			911				*Предшколско образовање*			
				209	511		Зграде и грађевински објекти	10.000.000		10.000.000
							Извори финансирања за функцију 911:			
						01	Општи приходи и примања буџета	10.000.000		10.000.000
							Функција 911:	**10.000.000**		**10.000.000**
							Извори финансирања за програмску активност 2002-0002:			
						01	Општи приходи и примања буџета	10.000.000		10.000.000
							Свега за програмску активност 2002-0002:	**10.000.000**		**10.000.000**
		7001					**Пројекат: "Корачајмо заједно"**			
			911				*Предшколско образовање*			
				210	421		Стални трошкови		10.233	10.233
				211	423		Услуге по уговору		574.023	574.023
				212	425		Текуће поправке и одржавање		1.000	1.000
				213	426		Материјал		411.105	411.105
				214	463		Трансфери осталим нивоима власти		1.000	1.000
				215	512		Машине и опрема		850.000	850.000
							Извори финансирања за функцију 911:			
						17	Неутрошена средства трансфера од других нивоа власти		1.847.361	1.847.361
							Функција 911:		**1.847.361**	**1.847.361**
							Извори финансирања за пројекат 2002-7001:			
						17	Неутрошена средства трансфера од других нивоа власти		1.847.361	1.847.361
							Свега за пројекат 2002-7001:		**1.847.361**	**1.847.361**
							Извори финансирања за Програм 8:			
						01	Општи приходи и примања буџета	535.909.780		535.909.780
						07	Трансфери од других нивоа власти	35.318.071		35.318.071
						08	Добровољни трансфери од физичких и правних лица	1.958.832		1.958.832
						17	Неутрошена средства трансфера од других нивоа власти	4.515.342	1.847.361	6.362.703
							Свега за Програм 8:	**577.702.025**	**1.847.361**	**579.549.386**
		2003					**ПРОГРАМ 9: ОСНОВНО ОБРАЗОВАЊЕ**			
		0001					**Програмска активност 0001 (ПА 0001) - Реализација делатности основног образовања**			
			912				*Основно образовање*			
				216	463		Трансфери осталим нивоима власти	328.669.000		328.669.000
							Извори финансирања за функцију 912:			
						01	Општи приходи и примања буџета	328.669.000		328.669.000
							Функција 912:	**328.669.000**		**328.669.000**
							Извори финансирања за програмску активност 2003-0001:			
						01	Општи приходи и примања буџета	328.669.000		328.669.000
							Свега за програмску активност 2003-0001:	**328.669.000**		**328.669.000**
							Извори финансирања за Програм 9:			
						01	Општи приходи и примања буџета	328.669.000		328.669.000
							Свега за Програм 9:	**328.669.000**		**328.669.000**
		2004					**ПРОГРАМ 10: СРЕДЊЕ ОБРАЗОВАЊЕ**			
		0001					**Програмска активност 0001 (ПА 0001) - Реализација делатности средњег образовања**			
			920				*Средње образовање*			
				217	463		Трансфери осталим нивоима власти	142.000.000		142.000.000
							Извори финансирања за функцију 920:			
						01	Општи приходи и примања буџета	142.000.000		142.000.000
							Функција 920:	**142.000.000**		**142.000.000**
							Извори финансирања за програмску активност 2004-0001:			
						01	Општи приходи и примања буџета	142.000.000		142.000.000
							Свега за програмску активност 2004-0001:	**142.000.000**		**142.000.000**

Раздео	Глава	Програмска класиф.	Функција	Позиција	Економ. Класиф.	Извор финансирања	Опис	Средства из буџета	Средства из осталих извора	Укупна средства
1	2	3	4	5	6	7	8	9	10	11
							Извори финансирања за Програм 10:			
						01	Општи приходи и примања буџета	165.749.558		165.749.558
						07	Трансфери од других нивоа власти	314.000		314.000
						17	Неутрошена средства трансфера од других нивоа власти	134.786		134.786
							Свега за Програм 10:	**166.198.344**		**166.198.344**
		0902					**ПРОГРАМ 11: СОЦИЈАЛНА И ДЕЧИЈА ЗАШТИТА**			
		0001					**Програмска активност 0001 (ПА 0001) - Једнократне помоћи и други облици помоћи**			
			020				*Старост*			
				218	472		Накнаде за социјалну заштиту из буџета	11.000.000		11.000.000
							Извори финансирања за функцију 020:			
						01	Општи приходи и примања буџета	11.000.000		11.000.000
							Функција 020:	**11.000.000**		**11.000.000**
			070				*Социјална помоћ угроженом становништву некласификована на другом месту*			
				219	472		Накнаде за социјалну заштиту из буџета	59.500.000		59.500.000
							Извори финансирања за функцију 070:			
						01	Општи приходи и примања буџета	59.500.000		59.500.000
							Функција 070:	**59.500.000**		**59.500.000**
			090				*Социјална заштита некласификована на другом месту*			
				220	472		Накнаде за социјалну заштиту из буџета	4.072.922	29.550	4.102.472
							Извори финансирања за функцију 090:			
						07	Трансфери од других нивоа власти	1.000.000		1.000.000
						13	Нераспоређени вишак прихода из ранијих година	3.072.922	29.550	3.102.472
							Функција 090:	**4.072.922**	**29.550**	**4.102.472**
							Извори финансирања за програмску активност 0902-0001:			
						01	Општи приходи и примања буџета	70.500.000		70.500.000
						07	Трансфери од других нивоа власти	1.000.000		1.000.000
						13	Нераспоређени вишак прихода из ранијих година	3.072.922	29.550	3.102.472
							Свега за програмску активност 0902-0001:	**74.572.922**	**29.550**	**74.602.472**
		0002					**Програмска активност 0002 (ПА 0002) - Породични и домски смештај, прихватилишта и друге врсте смештаја**			
			090				*Социјална заштита некласификована на другом месту*			
				221	472		Накнаде за социјалну заштиту из буџета	8.000.000		8.000.000
							Извори финансирања за функцију 090:			
						01	Општи приходи и примања буџета	8.000.000		8.000.000
							Функција 090:	**8.000.000**		**8.000.000**
							Извори финансирања за програмску активност 0902-0002:			
						01	Општи приходи и примања буџета	8.000.000		8.000.000
							Свега за програмску активност 0902-0002:	**8.000.000**		**8.000.000**
		0005					**Програмска активност 0005 (ПА 0005) - Обављање делатности установа социјалне заштите**			
			090				**Социјална заштита некласификована на другом месту**			
				222	463		Трансфери осталим нивоима власти	99.170.000		99.170.000
							Извори финансирања за функцију 090:			
						01	Општи приходи и примања буџета	99.170.000		99.170.000
							Функција 090:	**99.170.000**		**99.170.000**
							Извори финансирања за програмску активност 0901-0005:			
						01	Општи приходи и примања буџета	99.170.000		99.170.000
							Свега за програмску активност 0902-0005:	**99.170.000**		**99.170.000**
		0016					**Програмска активност 0003 (ПА 0016) - Дневне услуге у заједници**			
			090				*Социјална заштита некласификована на другом месту*			
				223	481		Дотације невладиним организацијама	14.000.000		14.000.000
							Извори финансирања за функцију 090:			
						01	Општи приходи и примања буџета	14.000.000		14.000.000
							Функција 090:	**14.000.000**		**14.000.000**
							Извори финансирања за програмску активност 0902-0016:			
						01	Општи приходи и примања буџета	14.000.000		14.000.000
							Свега за програмску активност 0902-0016:	**14.000.000**		**14.000.000**
		0018					**Програмска активност 0018 (ПА 0018) - Подршка реализацији Програма Црвеног Крста**			
			090				*Социјална заштита некласификована на другом месту*			
				224	481		Дотације невладиним организацијама	7.000.000		7.000.000
							Извори финансирања за функцију 090:			
						01	Општи приходи и примања буџета	7.000.000		7.000.000
							Функција 090:	**7.000.000**		**7.000.000**
							Извори финансирања за програмску активност 0902-0018:			
						01	Општи приходи и примања буџета	7.000.000		7.000.000
							Свега за програмску активност 0902-0018:	**7.000.000**		**7.000.000**

Раздео	Глава	Програмска класиф.	Функција	Позиција	Економ. Класиф.	Извор финансирања	Опис	Средства из буџета	Средства из осталих извора	Укупна средства
1	2	3	4	5	6	7	8	9	10	11
		0019					**Програмска активност 0019 (ПА 0019) - Подршка деци и породици са децом**			
			070				*Социјална помоћ угроженом становништву некласификована на другом месту*			
				225	463		Трансфери осталим нивоима власти	3.500.000		3.500.000
				226	472		Накнада за социјалну заштиту из буџета	16.000.000		16.000.000
							Извори финансирања за функцију 070:			
						01	Општи приходи и примања буџета	19.500.000		19.500.000
							Функција 070:	**19.500.000**		**19.500.000**
							Извори финансирања за програмску активност 0902-0019:			
						01	Општи приходи и примања буџета	19.500.000		19.500.000
							Свега за програмску активност 0902-0019:	**19.500.000**		**19.500.000**
		0020					**Програмска активност 0020 (ПА 0020) - Подршка рађању и родитељству**			
			070				*Социјална помоћ угроженом становништву некласификована на другом месту*			
				227	472		Накнаде за социјалну заштиту из буџета	9.000.000		9.000.000
							Извори финансирања за функцију 070:			
						01	Општи приходи и примања буџета	9.000.000		9.000.000
							Функција 070:	**9.000.000**		**9.000.000**
							Извори финансирања за програмску активност 0902-0020:			
						01	Општи приходи и примања буџета	9.000.000		9.000.000
							Свега за програмску активност 0902-0020:	**9.000.000**		**9.000.000**
		0021					**Програмска активност 0021 (ПА 0021) - Подршка особама са инвалидитетом**			
			070				*Социјална помоћ угроженом становништву некласификована на другом месту*			
				228	472		Накнаде за социјалну заштиту из буџета	1.000.000		1.000.000
							Извори финансирања за функцију 070:			
						01	Општи приходи и примања буџета	1.000.000		1.000.000
							Функција 070:	**1.000.000**		**1.000.000**
							Извори финансирања за програмску активност 0902-0021:			
						01	Општи приходи и примања буџета	1.000.000		1.000.000
							Свега за програмску активност 0902-0021:	**1.000.000**		**1.000.000**
		7001					**Пројекат "Сервис подршке и услуга у области социјалне заштите за маргинализоване групе грађана са територије града Смедерева"**			
			090				*Социјална заштита некласификована на другом месту*			
				229	472		Накнаде за социјалну заштиту из буџета	38.000.000		38.000.000
							Извори финансирања за функцију 090:			
						01	Општи приходи и примања буџета	26.585.849		26.585.849
						07	Трансфери од других нивоа власти	11.414.151		11.414.151
							Функција 090:	**38.000.000**		**38.000.000**
							Извори финансирања за пројекат 0902-7001:			
						01	Општи приходи и примања буџета	26.585.849		26.585.849
						07	Трансфери од других нивоа власти	11.414.151		11.414.151
							Свега за пројекат 0902-7001:	**38.000.000**		**38.000.000**
		7002					**Пројекат "Обезбеђивање животних услова -социјална заштита угрожених лица (локални акциони план за Роме, уговори са Комесаријатом за избеглице и миграције Републике Србије и уговори са другим субјектима за избегла и расељена лица)"**			
			090				*Социјална заштита некласификована на другом месту*			
				230	472		Накнаде за социјалну заштиту из буџета	9.225.000		9.225.000
							Извори финансирања за функцију 090:			
						01	Општи приходи и примања буџета	3.147.536		3.147.536
						13	Нераспоређени вишак прихода из ранијих година	6.077.464		6.077.464
							Функција 090:	**9.225.000**		**9.225.000**
							Извори финансирања за пројекат 0902-7002:			
						01	Општи приходи и примања буџета	3.147.536		3.147.536
						13	Нераспоређени вишак прихода из ранијих година	6.077.464		6.077.464
							Свега за пројекат 0902-7002:	**9.225.000**		**9.225.000**
							Извори финансирања за Програм 11:			
						01	Општи приходи и примања буџета	270.335.136		270.335.136
						07	Трансфери од других нивоа власти	12.414.151		12.414.151
						13	Нераспоређени вишак прихода из ранијих година	9.150.386	29.550	9.179.936
							Свега за Програм 11:	**291.899.673**	**29.550**	**291.929.223**

Раздео	Глава	Програмска класиф.	Функција	Позиција	Економ. Класиф.	Извор финансирања	Опис	Средства из буџета	Средства из осталих извора	Укупна средства
1	2	3	4	5	6	7	8	9	10	11
		1801					**ПРОГРАМ 12: ЗДРАВСТВЕНА ЗАШТИТА**			
		0001					**Програмска активност 0001 (ПА 0001) - Функционисање установа примарне здравствене заштите**			
			760				*Здравство некласификовано на другом месту*			
				231	464		Текуће дотације организацијама за обавезно социјално осигурање	292.000		292.000
							Извори финансирања за функцију 760:			
						01	Општи приходи и примања буџета	292.000		292.000
							Функција 760:	**292.000**		**292.000**
							Извори финансирања за програмску активност 1801-0001:			
						01	Општи приходи и примања буџета	292.000		292.000
							Свега за програмску активност 1801-0001:	**292.000**		**292.000**
		0002					**Програмска активност 0002 (ПА 0002) - Мртвозорство**			
			721				*Опште медицинске услуге*			
				232	424		Специјализоване услуге	1.200.000		1.200.000
							Извори финансирања за функцију 721:			
						01	Општи приходи и примања буџета	1.200.000		1.200.000
							Функција 721:	**1.200.000**		**1.200.000**
							Извори финансирања за програмску активност 1801-0002:			
						01	Општи приходи и примања буџета	1.200.000		1.200.000
							Свега за програмску активност 1801-0002:	**1.200.000**		**1.200.000**
		0003					**Програмска активност 0003 (ПА 0003) - Спровођење активности из области друштвене бриге за јавно здравље**			
			720				*Ванболничке услуге*			
				233	464		Дотације организацијама за обавезно социјално осигурање	66.700.000		66.700.000
				234	511		Зграде и грађевински објекти	1.000.000		1.000.000
							Извори финансирања за функцију 720:			
						01	Општи приходи и примања буџета	67.700.000		67.700.000
							Функција 720:	**67.700.000**		**67.700.000**
			731				*Опште болничке услуге*			
				235	511		Зграде и грађевински објекти	1.000		1.000
							Извори финансирања за функцију 731:			
						01	Општи приходи и примања буџета	1.000		1.000
							Функција 731:	**1.000**		**1.000**
							Извори финансирања за програмску активност 1801-0003:			
						01	Општи приходи и примања буџета	67.701.000		67.701.000
							Свега за програмску активност 1801-0003:	**67.701.000**		**67.701.000**
							Извори финансирања за Програм 12:			
						01	Општи приходи и примања буџета	69.193.000		69.193.000
							Свега за Програм 12:	**69.193.000**		**69.193.000**
		1201					**ПРОГРАМ 13: РАЗВОЈ КУЛТУРЕ И ИНФОРМИСАЊА**			
		0002					**Програмска активност 0002 (ПА 0002) - Јачање културне продукције и уметничког стваралаштва**			
			820				*Услуге културе*			
				236	481		Дотације невладиним организацијама	13.000.000		13.000.000
				237	463		Трансфери осталим нивоима власти	768.839		768.839
							Извори финансирања за функцију 820:			
						01	Општи приходи и примања буџета	13.000.000		13.000.000
						17	Неутрошена средства трансфера од других нивоа власти	768.839		768.839
							Функција 820:	**13.768.839**		**13.768.839**
							Извори финансирања за програмску активност 1201-0002:			
						01	Општи приходи и примања буџета	13.000.000		13.000.000
						17	Неутрошена средства трансфера од других нивоа власти	768.839		768.839
							Свега за програмску активност 1201-0002:	**13.768.839**		**13.768.839**
		0003					**Програмска активност 0003 (ПА 0003) - Унапређење система очувања и представљања културно-историјског наслеђа**			
			840				*Верске и остале услуге заједнице*			
				238	481		Дотације невладиним организацијама	1.000		1.000
							Извори финансирања за функцију 840:			
						01	Општи приходи и примања буџета	1.000		1.000
							Функција 840:	**1.000**		**1.000**
			860				*Рекреација, спорт, култура и вере, некласификовано на другом месту*			
				239	481		Дотације невладиним организацијама	1.000		1.000
							Извори финансирања за функцију 860:			
						01	Општи приходи и примања буџета	1.000		1.000
							Функција 860:	**1.000**		**1.000**
							Извори финансирања за програмску активност 1201-0003:			
						01	Општи приходи и примања буџета	2.000		2.000
							Свега за програмску активност 1201-0003:	**2.000**		**2.000**

Раздео	Глава	Програмска класиф.	Функција	Позиција	Економ. Класиф.	Извор финансирања	Опис	Средства из буџета	Средства из осталих извора	Укупна средства
1	2	3	4	5	6	7	8	9	10	11
		0004					**Програмска активност 0004 (ПА 0004) - Остваривање и унапређење јавног интереса у области јавног информисања**			
			830				*Услуге емитовања и штампања*			
				240	423		Услуге по уговору	29.400.000		29.400.000
							Извори финансирања за функцију 830:			
						01	Општи приходи и примања буџета	29.400.000		29.400.000
							Функција 830:	**29.400.000**		**29.400.000**
							Извори финансирања за програмску активност 1201-0004:			
						01	Општи приходи и примања буџета	29.400.000		29.400.000
							Свега за програмску активност 1201-0004:	**29.400.000**		**29.400.000**
							Извори финансирања за Програм 13:			
						01	Општи приходи и примања буџета	335.055.478		335.055.478
						07	Трансфери од других нивоа власти	20.715.380		20.715.380
						08	Добровољни трансфери од физичких и правних лица	300.000		300.000
						17	Неутрошена средства трансфера од других нивоа власти	16.668.839		16.668.839
							Свега за Програм 13:	**372.739.697**		**372.739.697**
		1301					**ПРОГРАМ 14: РАЗВОЈ СПОРТА И ОМЛАДИНЕ**			
		0001					**Програмска активност 0001 (ПА 0001) - Подршка локалним спортским организацијама, удружењима и савезима**			
			810				*Услуге рекреације и спорта*			
				241	481		Дотације невладиним организацијама	250.000.000		250.000.000
				242	511		Зграде и грађевински објекти	1.000		1.000
				243	512		Машине и опрема	12.895.223		12.895.223
							Извори финансирања за функцију 810:			
						01	Општи приходи и примања буџета	262.896.223		262.896.223
							Функција 810:	**262.896.223**		**262.896.223**
							Извори финансирања за програмску активност 1301-0001:			
						01	Општи приходи и примања буџета	262.896.223		262.896.223
							Свега за програмску активност 1301-0001:	**262.896.223**		**262.896.223**
		0002					**Програмска активност 0002 (ПА 0002) - Подршка предшколском и школском спорту**			
			810				*Услуге рекреације и спорта*			
				244	423		Услуге по уговору	1.000		1.000
				245	512		Машине и опрема	10.000.000		10.000.000
							Извори финансирања за функцију 810:			
						01	Општи приходи и примања буџета	1.001.000		1.001.000
						13	Нераспоређени вишак прихода из ранијих година	9.000.000		9.000.000
							Функција 810:	**10.001.000**		**10.001.000**
							Извори финансирања за програмску активност 1301-0002:			
						01	Општи приходи и примања буџета	1.001.000		1.001.000
						13	Нераспоређени вишак прихода из ранијих година	9.000.000		9.000.000
							Свега за програмску активност 1301-0002:	**10.001.000**		**10.001.000**
		0004					**Програмска активност 0004 (ПА 0004) -Функционисање локалних спортских установа**			
			810				*Услуге рекреације и спорта*			
				246	423		Услуге по уговору	1.000		1.000
				247	451		Субвенције јавним нефинансијским предузећима и организацијама	45.600.000		45.600.000
							Извори финансирања за функцију 810:			
						01	Општи приходи и примања буџета	45.601.000		45.601.000
							Функција 810:	**45.601.000**		**45.601.000**
							Извори финансирања за програмску активност 1301-0004:			
						01	Општи приходи и примања буџета	45.601.000		45.601.000
							Свега за програмску активност 1301-0004:	**45.601.000**		**45.601.000**
		0005					**Програмска активност 0005 (ПА 0005) - Спровођење омладинске политике**			
			860				*Рекреација, спорт, култура и вере, некласификовано на другом месту*			
				248	423		Услуге по уговору	100.000		100.000
							Извори финансирања за функцију 860:			
						01	Општи приходи и примања буџета	100.000		100.000
							Функција 860:	**100.000**		**100.000**
							Извори финансирања за програмску активност 1301-0005:			
						01	Општи приходи и примања буџета	100.000		100.000
							Свега за програмску активност 1301-0005:	**100.000**		**100.000**
							Извори финансирања за Програм 14:			
						01	Општи приходи и примања буџета	309.598.223		309.598.223
						13	Нераспоређени вишак прихода из ранијих година	9.000.000		9.000.000
							Свега за Програм 14:	**318.598.223**		**318.598.223**

Раздео	Глава	Програмска класиф.	Функција	Позиција	Економ. Класиф.	Извор финансирања	Опис	Средства из буџета	Средства из осталих извора	Укупна средства
1	2	3	4	5	6	7	8	9	10	11
		0602					**ПРОГРАМ 15: ОПШТЕ УСЛУГЕ ЛОКАЛНЕ САМОУПРАВЕ**			
		0001					**Програмска активност 0001 (ПА 0001) - Функционисање локалне самоуправе и градских општина**			
			130				*Опште услуге*			
				249	411		Плате, додаци и накнаде запослених (зараде)	258.361.444		258.361.444
				250	412		Социјални доприноси на терет послодавца	41.725.373		41.725.373
				251	413		Накнаде у натури	5.250.000		5.250.000
				252	414		Социјална давања запосленима	5.435.000		5.435.000
				253	415		Накнаде трошкова за запослене	8.500.000		8.500.000
				254	416		Награде запосленима и остали посебни расходи	5.876.000		5.876.000
				255	421		Стални трошкови	115.882.881		115.882.881
				256	422		Трошкови путовања	1.275.000		1.275.000
				257	423		Услуге по уговору	63.352.000		63.352.000
				258	424		Специјализоване услуге	47.100.000		47.100.000
				259	425		Текуће поправке и одржавање	20.681.050		20.681.050
				260	426		Материјал	19.126.000		19.126.000
				261	463		Трансфери осталим нивоима власти	1.000		1.000
				262	465		Остале дотације и трансфери	3.000.000		3.000.000
				263	482		Порези, обавезне таксе, казне, пенали и камате	9.600.000		9.600.000
				264	485		Остале накнаде штете	1.000.000		1.000.000
				265	511		Зграде и грађевински објекти	26.100.000		26.100.000
				266	512		Машине и опрема	32.857.832		32.857.832
				267	515		Нематеријална имовина	300.000		300.000
				268	541		Земљиште	32.000.000		32.000.000
							Извори финансирања за функцију 130:			
						01	Општи приходи и примања буџета	569.304.797		569.304.797
						13	Нераспоређени вишак прихода из ранијих година	128.118.783		128.118.783
							Функција 130:	**697.423.580**		**697.423.580**
							Извори финансирања за програмску активност 0602-0001:			
						01	Општи приходи и примања буџета	569.304.797		569.304.797
						13	Нераспоређени вишак прихода из ранијих година	128.118.783		128.118.783
							Свега за програмску активност 0602-0001:	**697.423.580**		**697.423.580**
		0009					**Програмска активност 0009 (ПА 0009) - Текућа буџетска резерва**			
			160				*Опште јавне услуге некласификоване на другом месту*			
				269	499		Средства резерве	30.000.000		30.000.000
							Извори финансирања за функцију 160:			
						01	Општи приходи и примања буџета	30.000.000		30.000.000
							Функција 160:	**30.000.000**		**30.000.000**
							Извори финансирања за програмску активност 0602-0009:			
						01	Општи приходи и примања буџета	30.000.000		30.000.000
							Свега за програмску активност 0602-0009:	**30.000.000**		**30.000.000**
		0010					**Програмска активност 0010 (ПА 0010) - Стална буџетска резерва**			
			160				*Опште јавне услуге некласификоване на другом месту*			
				270	499		Средства резерве	2.000.000		2.000.000
							Извори финансирања за функцију 160:			
						01	Општи приходи и примања буџета	2.000.000		2.000.000
							Функција 160:	**2.000.000**		**2.000.000**
							Извори финансирања за програмску активност 0602-0010:			
						01	Општи приходи и примања буџета	2.000.000		2.000.000
							Свега за програмску активност 0602-0010:	**2.000.000**		**2.000.000**
		0014					**Програмска активност 0014 (ПА 0014) - Управљање у ванредним ситуацијама**			
			220				*Цивилна одбрана*			
				271	423		Услуге по уговору	4.403.000		4.403.000
				272	424		Специјализоване услуге	2.500.000		2.500.000
				273	425		Текуће поправке и одржавање	1.000		1.000
				274	426		Материјал	4.800.000		4.800.000
				275	484		Накнада штете за повреде или штету насталу услед елементарних непогода или других природних узрока	1.000		1.000
				276	511		Зграде и грађевински објекти	226.757		226.757
				277	512		Машине и опрема	1.550.000		1.550.000
							Извори финансирања за функцију 220:			
						01	Општи приходи и примања буџета	11.705.000		11.705.000
						13	Нераспоређени вишак прихода из ранијих година	1.776.757		1.776.757
							Функција 220:	**13.481.757**		**13.481.757**
							Извори финансирања за програмску активност 0602-0014:			
						01	Општи приходи и примања буџета	11.705.000		11.705.000
						13	Нераспоређени вишак прихода из ранијих година	1.776.757		1.776.757
							Свега за програмску активност 0602-0014:	**13.481.757**		**13.481.757**

Раздео	Глава	Програмска класиф.	Функција	Позиција	Економ. Класиф.	Извор финансирања	Опис	Средства из буџета	Средства из осталих извора	Укупна средства
1	2	3	4	5	6	7	8	9	10	11
		4001					**Пројекат Туристичка организација града Смедерева у ликвидацији**			
			473				*Туризам*			
				278	421		Стални трошкови	20.000		20.000
				279	423		Услуге по уговору	2.100.000		2.100.000
				280	426		Материјал	1.000		1.000
				281	482		Порези, обавезне таксе, казне, пенали и камате	1.000		1.000
				282	483		Новчане казне и пенали по решењу судова	20.000		20.000
							Извори финансирања за функцију 473:			
						01	Општи приходи и примања буџета	2.142.000		2.142.000
							Функција 473:	**2.142.000**		**2.142.000**
							Извори финансирања за пројекат 0602-4001:			
						01	Општи приходи и примања буџета	2.142.000		2.142.000
							Свега за пројекат 0602-4001:	**2.142.000**		**2.142.000**
							Извори финансирања за Програм 15:			
						01	Општи приходи и примања буџета	647.171.502		647.171.502
						13	Нераспоређени вишак прихода из ранијих година	148.624.492	s	148.624.492
							Свега за Програм 15:	**795.795.994**		**795.795.994**
		0501					**ПРОГРАМ 17: ЕНЕРГЕТСКА ЕФИКАСНОСТ И ОБНОВЉИВИ ИЗВОРИ ЕНЕРГИЈЕ**			
		0001					**Програмска активност 0001 (ПА 0001) - Енергетски менаџмент**			
			620				*Развој заједнице*			
				283	454		Субвенције приватним предузећима	30.000.000		30.000.000
				284	511		Зграде и грађевински објекти	1.000		1.000
							Извори финансирања за функцију 620:			
						01	Општи приходи и примања буџета	19.650.000		19.650.000
						07	Трансфери од других нивоа власти	8.000.000		8.000.000
						17	Неутрошена средства трансфера од других нивоа власти	2.351.000		2.351.000
							Функција 620:	**30.001.000**		**30.001.000**
							Извори финансирања за програмску активност 0501-0001:			
						01	Општи приходи и примања буџета	19.650.000		19.650.000
						07	Трансфери од других нивоа власти	8.000.000		8.000.000
						17	Неутрошена средства трансфера од других нивоа власти	2.351.000		2.351.000
							Свега за програмску активност 0501-0001:	**30.001.000**		**30.001.000**
							Извори финансирања за Програм 17:			
						01	Општи приходи и примања буџета	19.650.000		19.650.000
						07	Трансфери од других нивоа власти	8.000.000		8.000.000
						17	Неутрошена средства трансфера од других нивоа власти	2.351.000		2.351.000
							Свега за Програм 17:	**30.001.000**		**30.001.000**
							Свега за раздео 4:	**4.335.933.481**	**1.878.911**	**4.337.812.392**
5							**ГРАДСКО ПРАВОБРАНИЛАШТВО**			
		0602					**ПРОГРАМ 15: ОПШТЕ УСЛУГЕ ЛОКАЛНЕ САМОУПРАВЕ**			
		0004					**Програмска активност 0004 (ПА 0004) - Градско правобранилаштво**			
			330				*Судови*			
				285	411		Плате, додаци и накнаде запослених (зараде)	4.376.917		4.376.917
				286	412		Социјални доприноси на терет послодавца	706.872		706.872
				287	414		Социјална давања запосленима	1.000		1.000
				288	415		Накнаде трошкова за запослене	1.000		1.000
				289	422		Трошкови путовања	10.000		10.000
				290	423		Услуге по уговору	432.211		432.211
				291	483		Новчане казне и пенали по решењу судова	40.000.000		40.000.000
				292	485		Остале накнаде штете	12.500.000		12.500.000
							Извори финансирања за функцију 330:			
						01	Општи приходи и примања буџета	58.028.000		58.028.000
							Функција 330:	**58.028.000**		**58.028.000**
							Извори финансирања за програмску активност 0602-0004			
						01	Општи приходи и примања буџета	58.028.000		58.028.000
							Свега за програмску активност 0602-0004:	**58.028.000**		**58.028.000**
							Извори финансирања за Програм 15:			
						01	Општи приходи и примања буџета	58.028.000		58.028.000
							Свега за Програм 15:	**58.028.000**		**58.028.000**
							Извори финансирања за раздео 5:			
						01	Општи приходи и примања буџета	58.028.000		58.028.000
							Свега за раздео 5:	**58.028.000**		**58.028.000**
							СВЕГА	**4.453.274.000**	**13.776.620**	**4.467.050.620**

III ПОСЕБНЕ ОДРЕДБЕ

Члан 12.

„После члана 17. додаје се нови члан који гласи:

Члан 17а.

Салдо готовине у износу од 521.904.553 динара распоређен је за намене у складу са овом Одлуком и то:

-неутрошена средства у износу од 4.515.342 динара планирана су у оквиру раздела 4 - Градска управа, глава 4.1 – Друштвена брига о деци, програмске класификације 2002 – Програма 8: Предшколско васпитање и образовање, програмске активности 0002 (ПА 0002) – Функционисање и остваривање предшколског васпитања и образовања, функције 911 – Предшколско васпитање;

-неутрошена средства у износу од 134.786 динара планирана су у оквиру раздела 4 - Градска управа, глава 4.2 - Регионални центар за професионални развој запослених у образовању, програмске класификације 2004, Програма 10: Средње образовање, програмске активности 0012 (ПА 0012) – Функционисање установа за стручно усавршавање запослених, функције 950 – Образовање које није дефинисано нивоом;

-неутрошена средства у износу од 15.900.000 динара планирана су у оквиру раздела 4 – Градска управа, главе 4.4 – Култура, програмске класификације 1201, Програма 13: Развој културе и информисања, пројекат 7001, Пројекат Регионалног завода за заштиту споменика културе - Конзерваторско рестаураторски радови на санацији и конзервацији надземног дела Куле 11 Смедеревске тврђаве, функције 820 – Услуге култури;

-неутрошена средства самодоприноса остварених на територији сеоских месних заједница у износу од 18.728.952 динара планирана су у оквиру раздела 4 - Градска управа, главе 4.5 – Месне заједнице, програмске класификације 0602, Програма 15: Опште услуге локалне самоуправе, програмске активности 0002 (ПА 0002) – Функционисање месних заједница, функције 160 – Опште јавне услуге некласификоване на другом месту;

-неутрошена средства у износу од 25.000.000 динара планирана су у оквиру раздела 4 – Градска управа, програмске класификације 1101, Програма 1: Становање, урбанизам и просторно планирање, програмске активности 0001 (ПА 0001) – Просторно и урбанистичко планирање, функције 620 – Развој заједнице;

-неутрошена средства у износу од 145.000.000 динара планирана су у оквиру раздела 4 – Градска управа, програмске класификације 1102, Програма 2: Комуналне делатности, програмске активности 0001 (ПА 0001) – Управљање/одржавање јавним осветљењем, функције 640 – Улична расвета;

-неутрошена средства у износу од 24.000.000 динара планирана су у оквиру раздела 4 – Градска управа, програмске класификације 1102, Програма 2: Комуналне делатности, програмске активности 0002 (ПА

0002) – Одржавање јавних зелених површина, функције 540 – Заштита биљног и животињског света и крајолика;

-неутрошена средства у износу од 50.000.000 динара планирана су у оквиру раздела 4 – Градска управа, програмске класификације 1102, Програма 2: Комуналне делатности, програмске активности 0003 (ПА 0003) – Одржавање чистоће на површинама јавне намене, функције 510 – Управљање отпадом;

-неутрошена средства у износу од 15.000.000 динара планирана су у оквиру раздела 4 - Градска управа, програмске класификације 0101, Програма 5: Пољопривреда и рурални развој, програмске активности 0002 (ПА 0002) – Мере подршке руралном развоју, функције 421 – Пољопривреда;

-неутрошена средства у износу од 376.417 динара планирана су у оквиру раздела 4 - Градска управа, програмске класификације 0401, Програма 6: Заштита животне средине, програмске активности 0003 (ПА 0003) – Заштита природе, функције 560 – Заштита животне средине некласификована на другом месту;

-неутрошена средства у износу од 60.206.380 динара планирана су у оквиру раздела 4 - Градска управа, програмске класификације 0701, Програма 7: Организација саобраћаја и саобраћајна инфраструктура, програмске активности 0002 (ПА 0002) – Управљање и одржавање саобраћајне инфраструктуре, функције 451 – Друмски саобраћај;

-неутрошена средства у износу од 10.000.000 динара планирана су у оквиру раздела 4 - Градска управа, програмске класификације 0701, Програма 7: Организација саобраћаја и саобраћајна инфраструктура, програмске активности 0005 (ПА 0005) – Унапређење безбедности саобраћаја, функције 360 – Јавни ред и безбедност некласификован на другом месту;

-неутрошена средства у износу од 3.072.922 динара на име примене института опортунитета планирана су у оквиру раздела 4 - Градска управа, програмске класификације 0902, Програма 11: Социјална и дечија заштита, програмске активности 0001 (ПА 0001) –Једнократне помоћи и други облици помоћи, функције 090 – Социјална заштита некласификована на другом месту;

-неутрошена средства у износу од 6.077.464 динара на име побољшања услова становања породица избеглица планирана су у оквиру раздела 4 – Градска управа, програмске класификације 0901, Програма 11: Социјална и дечија заштита, програмске класификације 7002 – Пројекат „Обезбеђивање животних услова-социјална заштита угрожених лица (локални акциони план за Роме, уговори са Комесаријатом за избеглице и миграције Републике Србије и уговори са другим субјектима за избегла и расељена лица)“, функције 090 - Социјална заштита некласификована на другом месту;

-неутрошена средства у износу од 768.839 динара планирана су у оквиру раздела 4 – Градска управа, програмске класификације 1201, Програма 13: Развој културе и информисања, програмске активности 0002 (ПА 0002) – Јачање културне продукције и уметничког стваралаштва, функције 820 – Услуге културе;

-неутрошена средства у износу од 9.000.000 динара планирана су у оквиру раздела 4 – Градска управа, програмске класификације 1301, Програма 14: Развој спорта и омладине, програмске активности 0002 (ПА 0002) – Подршка предшколском и школском спорту, функције 810 – Услуге рекреације и спорта;

-неутрошена средства у износу од 128.118.783 динара планирана су у оквиру раздела 4 - Градска управа, програмске класификације 0602, Програма 15: Опште услуге локалне самоуправе, програмске активности 0001 (ПА 0001) – Функционисање локалне самоуправе и градских општина, функције 130 – Опште услуге;

-неутрошена средства на име новчане помоћи за ублажавање последица елементарних непогода у износу од 1.776.757 динара планирана су у оквиру раздела 4 – Градска управа, програмске класификације 0602, Програма 15: Опште услуге локалне самоуправе, програмске активности 0014 (ПА 0014) – Управљање у ванредним ситуацијама, функције 220 – Цивилна одбрана;

-неутрошена средства на име суфинансирања енергетске санације породичних кућа, у износу од 2.351.000 динара планирана су у оквиру раздела 4 – Градска управа, програмске класификације 0501, Програма 17: Енергетска ефикасност, програмске активности 0001 (ПА 0001) – Енергетски менаџмент, функције 620 – Развој заједнице;

Неутрошена средства са наменских подрачуна у укупном износу од 1.876.911 динара користиће се за намене утврђене у члану 11. ове Одлуке.“

Члан 13.

Члан 32. мења се и гласи:

Код директних и индиректних корисника буџетских средстава планирана су укупна средства за исплату плата које се финансирају из буџета за 4 изабрана лица, 15 постављених лица и 797 запослена лица, од чега је на неодређено време планирано 670 запослених лица, а на одређено време планирано је 127 запослена лица.

Члан 14.

О свему осталом што није прописано овом Одлуком непосредно ће се примењивати одредбе Закона о локалној самоуправи, Закона о буџетском систему, Закона о јавном дугу и Закона о јавним набавкама.

Члан 15.

Термини који су употребљени у Одлуци о изменама и допунама Одлуке о буџету града Смедерева за 2022. годину у граматичком мушком роду подразумевају природни мушки и женски род лица на која се односе.

Члан 16.

Ову Одлуку доставити Министарству финансија Републике Србије.
Ова Одлука ступа на снагу даном доношења и објавиће се у „Службеном листу града Смедерева“.

Назив локалне власти **Град Смедерево**

МАСА СРЕДСТАВА ЗА ПЛАТЕ ИСПЛАЋЕНА У 2021. ГОДИНИ И ПЛАНИРАНА У 2022. ГОДИНИ

Табела 2.

Р.бр.	Директни и индиректни корисници буџетских средстава локалне власти	**Маса средстава за плате исплаћена за период I-XII 2021. године на економским класификацијама 411 и 412**						**Маса средстава за плате исплаћена за АВГУСТ 2021. године на економским класификацијама 411 и 412**			**Маса средстава за плате планирана за 2022. годину на економским класификацијама 411 и 412**					
		Укупан број зап. у октобру 2021. године из извора 01	**Маса** средстава за плате на **извору 01**	**Укупан број зап. у октобру 2021. године из извора 04**	**Маса** средстава за плате на **извору 04**	**Укупан број зап. у октобру 2021. године из извора 05-08**	**Маса** средстава за плате на **извору 05-08**	**Маса средстава за плате на извору 01**	**Маса средстава за плате на извору 04**	**Маса средстава за плате на извору 05-08**	**Укупан планиран број зап. у децембру 2022. године из извора 01**	**Маса** средстава за **плате на извору 01**	**Укупан планиран број зап. у децембру 2022. године из извора 04**	**Маса** средстава за **плате на извору 04**	**Укупан планиран број зап. у децембру 2022. године из извора 05-08**	**Маса** средстава за **плате на извору 05-08**
1	2	3	4	5	6	7	8	9	10	11	12	13	14	15	16	17
1	**Органи и службе локалне власти**	**276**	**292.786.542**					**25.142.359**			**278**	**317.047.884**				
	Изабрана лица	4									4					
	Постављена лица	7									7					
	Запослени	265		.							267					
2	**Установе културе**	**89**	**94.447.885**					**7.814.461**			**96**	**102.043.408**				
	Постављена лица	5									5					
	Запослени	84									91					
3	**Остале установе из области јавних служби које се финансирају из буџета** (навести назив установе)**:**	**19**	**19.283.364**					**1.648.651**			**19**	**24.054.053**				
	Постављена лица	2									2					
	Запослени	17									17					
	1. Установа за дневни боравак деце и омладине са сметњама у развоју „Сунце"	8	**8.793.488**					**768.258**			8	**9.852.751**				
	Постављена лица	1									1					
	Запослени	7									7					
	2.Регионални центар за професионални развој запослених у образовању	11	**10.489.876**					**880.393**			11	**14.201.302**				
	Постављена лица	1									1					
	Запослени	10									10					
4	**Дирекције основане од стране локалне власти**															
	Постављена лица															
	Запослени															
5	**Месне заједнице**	**8**	**5.608.163**					**408.647**			**8**	**6.156.546**				
	Изабрана лица															
	Запослени	8									8					
6	**Предшколске установе**	**393**	**328.954.808**				**17.152.600**	**29.277.468**			**415**	**358.209.347**				**19.553.896**
	Постављена лица	1									1					
	Запослени	392									414					
7	**Нове установе и органи** (навести назив установа и органа)**:**															
	1.															
	Постављена лица															
	Запослени															
8	***Укупно за све кориснике буџета који се финансирају са економских класификација 411 и 412***	**785**	**741.080.762**				**17.152.600**	**64.291.585**		**2.000.000**	**816**	**807.511.238**				**19.553.896**
	Изабрана лица	4									4					
	Постављена лица	15									15					
	Запослени	766									797					

ШИФРА Програма	Програмска активност или Пројекат	НАЗИВ Програма и Програмске активности или Пројекта Одговорно лице	ЦИЉ	ИНДИКАТОР	Вредност у базној години (2020)	Очекивана вредност (2021)	Циљана вредност (2022)	Циљана вредност (2023)	Циљана вредност (2024)	Укупна буџетска средства	Средства из осталих извора
1101		**1. Становање, урбанизам и просторно планирање** - члан Градског већа за ресор урбанизма, комуналних делатности и заштите животне средине - начелник Одељења за урбанизам, грађевинарство и инвестиције	**Просторни развој у складу са плановима**	**Покривеност територије планском документацијом**	да	да	да	да	да	**64.301.000**	
1101	0001	**Просторно и урбанистичко планирање** - начелник Одељења за урбанизам, грађевинарство и инвестиције - шеф Одсека за урбанистичко-грађевинске послове - руководилац Групе за урбанизам и озакоњење - директор ЈП Урбанизам Смедерево	Повећање покривености територије планском документацијом	Проценат површине територије планском документацијом	100%	100%	100%	100%	100%	46.700.000	
				Усвојен просторни план града	да	да	да	да	да		
				Број усвојених планова генералне регулације у односу на број предвиђених планова вишег реда	2	2	2	2	2		
				Број израђених планова детаљне регулације	26	27	30	30	30		

1101		**Спровођење урбанистичких и просторних планова** - начелник Одељења за урбанизам, грађевинарство и инвестиције - шеф Одсека за урбанистичко-грађевинске послове - руководилац Групе за урбанизам и озакоњење - руководилац Групе за обједињену процедуру	Ефикасно администрирање захтева за издавање грађевинских дозвола	Број издатих грађевинских дозвола и проценат издатих у односу на број поднетих захтева	77 (88%)	105 (95%)	110 (99%)	115 (100%)	120 (100%)		
				Просечно потребно време за издавање грађевинских дозвола (у данима, од дана када је поднета комплетна документација)	6,5	8	5	5	5		
	0002		Ефикасан процес озакоњења	Нерешени предмети из претходне године	21.465	71.733	14.524	7.363			
				Број новоподнетих захтева у години	559	626	100	100			
				Укупан број озакоњених објеката у години	339	629	7.261	7.463			
				Укупан број преосталих захтева за озакоњење (на основу поднетих захтева за легализацију од стране грађана и на основу пописаних објеката од стране грађевинске инспекције)	21.685	21.730	7.363	0			
				Приход од таксе за озакоњење објеката у корист нивоа градова, (конто 742242)	2.484.000	5.210.000	5.400.000	5.400.000	5.400.000		
1101	0003	**Управљање грађевинским земљиштем**	1. Стављање у функцију грађевинског земљишта	Приход од закупнине грађевинског земљишта датог у закуп ради постављања	1.696.398	2.467.899	3.000.000	3.000.000	3.000.000	4.000.000	

		- начелник Одељења за урбанизам, грађевинарство и инвестиције - начелник Одељења за имовинско правне и комуналне послове - шеф Одсека за имовинско-правне послове и управљање непокретном имовином града - директор ЈКП Водовод Смедерево	2. Стављање у функцију комунално опремљених локација	привремених пословних објеката - закуп грађевинског земљишта (конто 742143)	Број издатих сагласности за прикључке на водоводну мрежу, односно број новоприкључених корисника у поступка обједињене процедуре на основу поднетих захтева	32 (100%)	23 (100%)	30 (100%)	30 (100%)	30 (100%)			
1101	0004	**Стамбена подршка** - начелник Одељења за имовинско правне и комуналне послове	Планско управљање стамбеном подршком	Број станова у статусу откупа	3	3	3	3	3	3	1.500.000		
1101	0005	**Остваривање јавног интереса у одржавању зграда** - члан Градског већа за ресор урбанизма, комуналних делатности и заштите животне средине - директор ЈП Градско стамбено Смедрево	Очување и унапређење стамбеног фонда	Активности везане за инвестиционо одржавање и унапређење својстава зграда	да	да	да	да	да	да	12.100.000		
				Опремање јавног предузећа ради функционисања активности инвестиционог одржавања и унапређење својстава зграда	-набавка новог згиобног телескопског утоваривача за потребе редовног рада ЈП Градско стамбено - набавка софтвера за управљање пројектом финансијског управљања и контроле	-набавка грађевинске машине и набавка опреме за комбиновану машину, набавка агрегата -набавка теретног возила							

1101	0006	**Означавање назива улица, тргова и зграда кућним бројевима** - начелник Одељења за имовинско правне и комуналне послове	**Означавање улица**	да	да					1.000	
1102		**2. Комуналне делатности** - члан Градског већа за ресор урбанизма, комуналних делатности и заштите животне средине - члан Градског већа задужен за ресор јавних предузећа	**Ефикасно и рационално спровођење комуналне делатности**		**Степен наплате комуналних услуга**	90%	95%	95%	95%	**577.247.529**	
1102	0001	**Управљање/ одржавање јавним осветљењем** - директор ЈКП Зеленило и гробље Смедерево	1. Адекватно управљање јавним осветљењем		Проценат замена светиљки након пуцања лампи (на годишњој бази)	100%	100%	100%	100%	220.701.000	
			2. Ефикасно и рационално спровођење јавног осветљења и минималан негативан утицај на животну средину		Укупан број светиљки које су замењене савременијим	1.100	400	500	600	600	
1102	0002	**Одржавање јавних зелених површина** - начелник Одељења за имовинско правне и комуналне послове	Максимална могућа покривеност насеља и територије услугама уређења и одржавања зеленила		Степен уређења јавних зелених површина	100%	100%	100%	100%	54.001.000	

		-шеф Одсека за комуналне послове и послове заштите животне средине - директор ЈКП Зеленило и гробље Смедерево	Адекватан квалитет пружених услуга уређења и одржавања јавних зелених површина	Максимална могућа покривеност насеља и територије услугама одржавање чистоће на површинама јавне намене	Динамика уређења јавних зелених површина и активност инспекцијских контрола	свакодневно	свакодневно	свакодневно	свакодневно	свакодневно	
1102	0003	**Одржавање чистоће на површинама јавне намене** - директор ЈКП Зеленило и гробље Смедерево			Степен покривености територије услугама одржавања чистоће јавно - прометних површина (број улица које се чисте)	120	120	120	120	120	112.000.000
					Специјално возило-аутосмећар са хидрауличном дизалицом			1			
					Специјална возила – аутосмећар камион			2			
					Аутоподизач			1			
1102	0004	**Зоохигијена** - начелник Одељења за инспекцијске послове - шеф Одсека за комуналну инспекцију - руководилац Групе за инспекцију за заштиту животне средине - директор ЈКП Зеленило и гробље Смедерево	Унапређење заштите од заразних и других болести које преносе животиње		Број км^2 територије покривен услугом зоохигијене у односу на укупан број км^2 територије	248,4 км^2/481,7 км^2	289 км^2/481,7 км^2	289 км^2/481,7 км^2	289 км^2/481,7 км^2	289 км^2/481,7 км^2	43.478.800
					Степен покривености територије услугама хватања и збрињавања паса луталица	95%	97%	97%	97%	97%	

			Број ухваћених и збринутих паса луталица и мачака		702	606	750	750	750				
1102	0005	**Уређивање, одржавање и коришћење пијаца** - директор ЈКП Зеленило и гробље Смедерево	Адекватан квалитет пружених услуга уређивања, одржавања коришћења пијаца	Број опремљених пијачних места	920	930	930	930	930	930			
				Број опремљених пијачних места (пијаца) предвиђених у складу са градском одлуком	10/15	13/15	13/15	13/15	13/15	13/15			
1102	0006	**Одржавање гробаља и погребне услуге** - директор ЈКП Зеленило и гробље Смедерево	Адекватан квалитет пружених услуга одржавања гробаља и погребних услуга	Покривеност територије услугама одржавања гробаља и погребним услугама – број уређених гробних места на територији града Смедерева	16.915	18.035	18.035	18.035	18.035	18.035	51.467.810		
				Степен покривености територије услугама одржавања гробаља и погребним услугама у процентима	74%	80%	80%	80%	80%	80%			
1102	0007	**Производња и дистрибуција топлотне енергије** - члан Градског већа за ресор урбанизма, комуналних делатности и заштите животне средине	1. Оптимална покривеност корисника и територије услугама даљинског грејања и развој дистрибутивног систем	1. Степен покривености корисника услугом даљинског грејања	14.15%	14.24%	14.90%	14.90%	14.90%	14.90%	77.991.211		
				2. Број корисника услуге даљинског грејања (домаћинстава)	5.700	5.900	5.950	6.000	6.000	6.000			

			3. Број корисника услуге даљинског грејања (локала)	300	310	320	330	330	
	- начелник Одељења за имовинско правне и комуналне послове - шеф Одсека за комуналне послове, послове саобраћаја и заштите животне средине - начелник Одељења за инспекцијске послове - руководилац Групе за инспекцију за заштиту животне средине - директор ЈП Грејање Смедерево	2. Адекватан квалитет пружених услуга уз рационално спровођење даљинског грејања	4. Запремина грејаног простора (домаћинства, локали и буџетски корисници)	817.205 m^3	818.282 m^3	820.282 m^3	820.282 m^3	820.282 m^3	
			1. Укупан број притужби грађана на квалитет и редовност пружене услуге даљинског грејања	30	25	20	10	10	
			2. Проценат корисника код којих се обрачун врши по утрошеној топлотној енергији	23,5%	25%	26,45%	26,45%	26,45%	
		3. Ефикасно и рационално спровођење даљинског грејања и минималан негативан утицај на животну средину	Просечна цена грејања по утрошеној топлотној енергији (дин/kwh)	9,76	9,85	9,90	9,95	9,95	
			Планирани пројекти конверзије котларнице и њихова реализација	1	3	5	6	6	
	Управљање и одржавање водоводне инфраструктуре и снабдевање водом за пиће		Максимална могућа покривеност корисника и територије услугама водоснабдевања	84%	85%	86%	86%	87%	

1102	0008	- начелник Одељења за урбанизам , грађевинарство и инвестиције - шеф Одсека за урбанистичко-грађевинске послове - начелник Одељења за имовинско правне и комуналне послове - шеф Одсека за комуналне послове, послове саобраћаја и заштите животне средине - директор ЈП Урбанизам Смедерево - директор ЈКП Водовод Смедерево	Адекватан квалитет услуга водоснабдевања	Број насељених места обухваћен услугама у односу на укупан број насеља	Од 38 месних заједница у 24 је изграђена јавна водоводна мрежа	Од 38 месних заједница у 24 је изграђена јавна водоводна мрежа	Од 38 месних заједница у 24 је изграђена јавна водоводна мрежа	Од 38 месних заједница у 25 је изграђена јавна водоводна мрежа	Од 38 месних заједница у 26 је изграђена јавна водоводна мрежа	17.607.708	
				Број кварова по километру водоводне мреже	1,24km	1,30km	1,24km	1,24km	1,24km		
				Израда техничке документације за потребе озакоњења изграђених водоводних мрежа у селима Врбовац и Луњевац		да					
1501		**3. Локални економски развој** - начелник Одељења за привреду и јавне набавке - шеф Канцеларије за локални економски развој	Повећање запослености на територији града	Број евидентираних незапослених лица на евиденцији НСЗ/жена	4.468 (од тога жене 2.537) Статистички билтен 12-2020	3.735 (од тога жене 2.226) Статистички билтен 12-2021	4.224 (од тога жене 2.489)	4.224 (од тога жене 2.489)	4.224 (од тога жене 2.489)	**17.000.000**	**2.000**
			Отварање нових предузећа и	Број предузетника (званична евиденција АПР-а)	3.602	3.681	3.681	3.681	3.681		

		- шеф Одсека за привреду и регистрацију привредних субјеката	предузетничких радњи на територији града	Број активних привредних друштава (последње ажурирано стање за 2021. годину из званичне евиденције АПР-а односи се на период 01.01 - 30.06.2021. године)	1.060	1.088	1.088	1.088	1.088				
1501	0001	**Унапређење привредног и инвестиционог амбијента** - директор Слободне зоне Смедерево	Успостављање функционалне пословне инфраструктуре	Побољшање перформанси Слободне зоне-број иностраних предузећа која послују у Слободној зони	8	9	9	9	9	9			
				Побољшање перформанси Слободне зоне-број домаћих предузећа која послују у Слободној зони	11	13	13	13	13	13			
1501	0002	**Мере активне политике запошљавања** - председник Локалног савета за запошљавање града Смедерева	Успостављање механизама за финансијску подршку запошљавању	Број новозапослених и радно ангажованих уз помоћ успостављених механизама за финансијску подршку за запошљавање и радно ангажовање	118 лица	66 лица	66 лица	66 лица	59 лица	59 лица	17.000.000	2.000	
				Укупан број новозапослених жена уз помоћ успостављених механизама за финансијску подршку за Запошљавање	51	33	33	33	30	30			
				Број запослених путем субвенција за самозапошљавање/ од тога жена	56/24	27/12	27/14	27/14	24/13	24/13			

				Број запослених путем субвенција за запошљавање незапослених лица из категорије теже запошљивих/од тога жена	47/25	24/20	24/17	22/16	22/16		
				Број запослених путем јавних радова/од тога жена	15/2	15/1	15/2	13/1	13/1		
1502		**4. Развој туризма** - члан Градског већа задужен за ресор културе, туризма и информисања	Повећање прихода од туризма	Пораст прихода од боравишне таксе, конто 714552	905.820	1.205.280	1.800.000	1.900.000	1.900.000	**30.758.916**	
1502	0001	**Управљање развојем туризма** - директор ЈП Смедеревска тврђава	Повећање квалитета туристичке услуге на територији града	Број туристичких посета „Смедеревској тврђави“	28.990	31.899	55.000	60.000	60.000	20.501.000	
	7001	Пројекат: "Унапређење искуства за посетиоце Смедерева и Доњег Подунавља, унапређењем производа културног наслеђа и туристичке услуге"	Унапређење искуства за посетиоце Смедерева и Доњег Подунавља, унапређењем производа културног наслеђа и туристичких услуга, унапређење туристичке инфраструктуре и услуга за посетиоце Смедерева и Доњег Подунавља у целини, постављањем Туристичко-информативног центра (ТИЦ) на Смедеревској тврђави	Спровођење пројекта у сарадњи са организацијом Немачке за међународну сарадњу GIZ, финансираним од стране Европске уније и немачког Савезног Министарства за економску сарадњу и развој BMZ			да	да	да	10.257.916	

0101	**5. Пољопривреда и рурални развој** - члан Градског већа задужем за ресор пољопривреде и руралног развоја - начелник Одељења за привреду и јавне набавке - шеф Одсека за пољопривреду - председник Комисије за комасацију	Раст производње и стабилност дохотка произвођача	1. Коришћење пољопривредних површина у односу на укупне пољопривредне површине	79,40%	79,60%	79,70%	79,70%	79,70%	**136.228.013**	
			2. Број регистрованих пољопривредних газдинстава	3.759	3.759	3.850	3.900	3.900		
			3. Број корисника мера усвојене пољопривредне политике / 1000 становника	5.7	5.62	5.8	5.8	5.8		
0101	**Подршка за спровођење пољопривредне политике у локалној заједници** 0001 - начелник Одељења за привреду и јавне набавке - шеф Одсека за пољопривреду	Стварање услова за развој и унапређење пољопривредне производње	Број едукација намењених пољопривредним произвођачима на територији града	8	0	10	10	10		
0101	**Мере подршке руралном развоју** 0002 - начелник Одељења за привреду и јавне набавке - шеф Одсека за пољопривреду - председник Комисије за комасацију	Ефикасно управљање пољопривредним земљиштем у државној својини	Проценат обухваћености пољопривредног земљишта у годишњем Програму заштите, уређења и коришћења пољопривредног земљишта (удео укупног пољопривредног земљишта државној својини у односу на укупно пољопривредно земљиште на територији града)	8,62%	7,46%	8,62%	8,62%	8,62%	136.228.013	

			Унапређење руралног развоја	Укупан број поднетих захтева за субвенције у пољопривреди у ЈЛС Смедерево / број поднетих захтева мушкараца носилаца РПГ / број поднетих захтева жена носилаца- РПГ/ број поднетих захтева правних лица, нисилаца регистрованих пољопривредних газдинстава(РПГ)	623/616/90	607/523/77/7	623/616/90	623/616/90	623/616/90		
				Укупан број регистрованих пољопривредних газдинстава – корисника Мера руралног развоја	410	419	410	410	410		
				Укупан број регистрованих пољопривредних газдинстава – корисника која су користили субвенционисане камата	24	2	31	31	31		
				Укупан број регистрованих пољопривредних газдинстава – корисника субвенција за осигурање у пољопривреди	70	80	76	76	76		
				Укупан број грла који је вештачки осемењен	518	510	614	614	614		

| | | |

0401	0001	- шеф Одсека за комуналне послове, послове саобраћаја и заштите животне средине - руководилац Групе за комуналне послове и послове заштите животне средине	законима у домену постојања стратешких и оперативних планова као и мера заштите	Ажурирана карта акустичног зонирања (сл.лист 12/2017, 3/2019 и 2/2021)	да	да	да	да	да	да	8.160.000
				Израда пројектне документације за трансфер станицу		да	да	да	да	да	
				Израда пројекта "Санација и рекултивација несанитарне депоније комуналног отпада „Годоминско поље" у Смедереву"	да	да	да	да	да	да	
0401	0002	**Праћење квалитета елемената животне средине** - начелник Одељења за имовинско правне и комуналне послове - шеф Одсека за комуналне послове, послове саобраћаја и заштите животне средине - руководилац Групе за комуналне послове и послове заштите животне средине	Спровођење редовних мерења на територији града	Број спроведених редовних мерења квалитета елемената животне средине (јавне чесме)	67	67	68	68	68	68	9.459.000
			Спровођење редовних мерења на територији града	Број спроведених редовних мерења квалитета елемената животне средине (купалишта)	3	3	3	3	3	3	
			Праћење у складу са прописаним законским обавезама	Број извршених мерења квалитета ваздуха у локалној мрежи	677	676	677	677	677	677	
			Праћење у складу са прописаним законским обавезама	Број урађених мониторинга (мониторинг стања нивоа буке)	24	24	24	24	24	24	
			Праћење у складу са прописаним законским обавезама	Број урађених мониторинга (контрола квалитета земљишта)	15	15	15	15	15	15	
			Праћење у складу са прописаним законским	Број урађених мониторинга	6	6	6	6	6	6	

		обавезама	(контрола квалитета процедних вода и земљишта на к.п.233/104 и локацији Дуто поље)									
0401	0003	**Заштита природе** - начелник Одељења за имовинско правне и комуналне послове - шеф Одсека за комуналне послове, послове саобраћаја и заштите животне срдине - руководилац Групе за комуналне послове и послове заштите животне средине - директор ЈКП Зеленило и гробље Смедерево	Унапређење заштите природних вредности	Број подручја која су проглашена заштићеним подручјем III категорије	4	4	4	4	4	4	4	5.493.886
				Усвојен годишњи Програм коришћења средстава остварених од накнаде за коришћење шума и шумског земљишта на Скупштини града Смедерева		да (сл.лист 2/2021)						
0401	0004	**Управљање отпадним водама и канализациона инфраструктура** - члан Градског већа задужен за ресор урбанизма, комуналних делатности и заштите животне средине	Максимална могућа покривеност корисника и територије услугама уклањања отпадних вода	Број насељених места обухваћен услугама у односу на укупан број насеља	Од укупно 38 месних заједница које чине територију града у 15 је изграђена канализа-ционa мрежа	Од укупно 38 месних заједница које чине територију града у 15 је изграђена канализа-ционa мрежа	Од укупно 38 месних заједница које чине територију града у 15 је изграђена канализа-ционa мрежа	Од укупно 38 месних заједница које чине територију града у 16 је изграђена канализа-ционa мрежа	Од укупно 38 месних заједница које чине територију града у 17 је изграђена канализа-ционa мрежа	30.000.000		

		- члан Градског већа задужен за ресор месних заједница и инфраструктуре - директор ЈКП Водовод Смедерево	Адекватан квалитет пружених услуга одвођења отпадних вода	Број интервенција на атмосферској и мешовитој канализацији и осталим објектима заједничке комуналне потрошње	55	56	55	55	55		
		- начелник Одељења за имовинско правне и комуналне послове - шеф Одсека за комуналне послове, послове саобраћаја и заштите животне средине - руководилац Групе за комуналне послове и послове заштите животне средине		Број интервенција на атмосферској и мешовитој канализацији по налогу Одељења за инспекцијске послове	30	27	30	30	30		
				Број интервенција на мрежи фекалне канализације	300	288	300	300	300		
0401	0005	**Управљање комуналним отпадом** - начелник Одељења за имовинско правне и комуналне послове - шеф Одсека за комуналне послове, послове саобраћаја и заштите животне средине - руководилац Групе за комуналне послове и послове заштите животне средине - директор ЈКП Зеленило и гробље Смедерево	Спровођење акције санирања - одржавање градског сметлишта у „Годоминском пољу"	Разастирање земље за покривање и неутрализацију комуналног отпада	12.994m³	9.203m³	10.000m³	10.000m³	10.000m³	32.101.000	
				Постављање биотрнова 20 до 25 комада по 3м дужна годишње	60м	18	до 25	до 25	до 25		
				Одржавање постојећих и трасирање нових интерних саобраћајница на самом одлагалишту	240 m³ материјала	9.203 m³ материјала	200 m³ материјала	200 m³ материјала	200 m³ материјала		

		Усвајање локалног плана управљања отпадом за територију Града Смедерева (сл. лист 7/2010, урађен нацрт плана у 2020. години)		да	да	да	да	да	да			
		Усвајање локалног плана управљања отпадом за територију Града Смедерева	Спровођење редовних мерења на територији града и испуњење обавеза у складу са законима	Број извршених контрола или надзора мера поступања са отпадом у складу са Законом о управљању отпадом, спроведен у оквиру редовне контроле од стране инспектора Министарства за заштиту животне средине	1	1	1	1	1	1		
				Број спроведених мерења количина комуналног отпада у складу са Законом о управљању отпадом (кварталнo за потребе града и Агенције за заштиту животне средине)	4	4	4	4	4	4		
			Одрживо управљање осталим врстама отпада	Број очишћених „дивљих“ депонија	37	37	40	40	40	40		191.648.335
0401	**0006**	**Управљање осталим врстама отпада** - начелник Одељења за имовинско правне и комуналне послове - шеф Одсека за										

		комуналне послове, послове заштите животне средине - руководилац Групе за комуналне послове и послове заштите животне средине - начелник Одељења за инспекцијске послове - шеф Одсека за комуналну инспекцију - руководилац Групе за инспекцију за заштиту животне средине - директор ЈКП Зеленило и гробље Смедерево		Износ планираних средстава на име санације депонија на територији града Смедерева у периоду од 2021-2023 године, од стране извођача изабраног путем јавних набавки		72.000.000	144.000.000	144.000.000			
0701		**7. Организација саобраћаја и саобраћајна инфраструктура** - члан Градског већа задужен за ресор ресор саобраћаја и безбедности	Одржавање квалитета путне мреже кроз реконструкцију и редовно одржавање асфалтног покривача	Број километара санираних и/или реконструисаних деоница путева улица	35	40	40	45	45	**282.738.846**		
0701	0002	**Управљање и одржавање саобраћајне инфраструктуре** - начелник Одељења за имовинско правне и комуналне послове - шеф Одсека за	Опремање и одржавање саобраћајне сигнализације на путевима и улицама	Број поправљених и новопостављених саобраћајних знакова и семафора	262	705	570	600	600	220.598.046		
				Дужина хоризонталне саобраћајне сигнализације (у километрима)	234	223	250	250	250			

		комуналне послове, послове саобраћаја и заштите животне средине - руководилац Групе за саобраћај - директор ЈКП Паркинг Смедерево	Оптимална покривеност корисника и територије услугама паркинг сервиса	Укупан број паркинг места на којима се наплаћује паркинг услуга у I, II и III зони (општа и посебна паркиралишта)	1.468	1.496	1.650	1.750	1.900		
				Број паркинг места прилагођених за инвалиде	52	56	60	64	70		
0701	0005	**Унапређење безбедности саобраћаја** - начелник Одељења за имовинско правне и комуналне послове - шеф Одсека за комуналне послове, послове саобраћаја и заштите животне средине - руководилац Групе за саобраћај - председник Савета за безбедност	Повећање безбедности учесника у саобраћају	Набавка и уградња аутоматских система за идентификовање саобраћајних прекршаја	1	0	4	4	4	62.140.800	
				Израда и реализација пројекта унапређења школских зона	4	4	4	4	4		
				Реализација активности Савета за безбедност саобраћаја - број набављених аутоседишта намењених новорођеним бебама	1.000	1.000	1.000	1.000	1.000		

| | | |

2002	7001	**Пројекат „Корачајмо заједно“** - менаџер пројекта	Реализација пројектних активности усмерених на унапређење квалитета живота, образовне, васпитне и здравствене активности у сарадњи Републике Србије - Министарства просвете, науке и технолошког развоја, града Смедерева, Дома здравља и удружења Рома „21 јелена“	да	да	да					1.847.361
2003		**9. Основно образовање** - члан Градског већа задужен за ресор просвете и популационе политике - начелник Одељења за јавне службе - шеф Одсека за друштвену бригу о деци - директори основних школа	Функционисање основних школа	Процентуални обухват деце основним образовањем по полу (дечаци)	51%	51%	51%	51%	51%		**328.669.000**
				Процентуални обухват деце основним образовањем по полу (девојчице)	49%	49%	49%	49%	49%		
2003	0001	**Реализација делатности основног образовања** - директори основних школа	Обезбеђени прописани услови за васпитно - образовни рад са децом у основним школама	Просечан број ученика по одељењу	20	20	20	20	20	20	328.669.000
			Унапређење квалитета образовања и васпитања услова у основним школама	Број радника путника	1.065	847	1.065	1.065	1.065		

		Повећање доступности и приступачности основног образовања деци	Проценат деце којој је обезбеђен бесплатан школски превоз у односу на укупан број деце	14%	14%	14%	14%	14%			
2004		**10. Средње образовање** - члан Градског већа задужен за ресор просвете и популационе политике - начелник Одељења за јавне службе - шеф Одсека за друштвену бригу о деци	Повећање обухвата средњошколског образовања	Процентуални обухват деце средњим образовањем по полу (дечаци)	50%	50%	50%	50%	50%	**166.198.344**	
				Процентуални обухват деце средњим образовањем по полу (девојчице)	50%	50%	50%	50%	50%		
2004	0001	**Реализација делатности средњег образовања** - начелник Одељења за јавне службе - шеф Одсека за друштвену бригу о деци - директори средњих школа	Обезбеђени прописани услови за васпитно - образовни рад са децом у средњим школама	Просечан број ученика по одељењу	26	26	26	26	26	142.000.000	
			Повећање доступности и приступачности средњег образовања деци	Проценат деце којој је обезбеђен бесплатан школски превоз у односу на укупан број деце	4,5%	4,5%	4,5%	4,5%	4,5%		
				Број радника путника	362	437	362	362	362		
			Унапређење квалитета образовања и васпитања услова у средњим школама	1. Број семинара за стручно усавршавање наставника, васпитача и стручних сарадника	30	11	40	52	52	24.198.344	
2004	0012	**Функционисање установа за стручно усавршавање запослених**	Регионални центар за професионални развој запослених у образовању								

	- начелник Одељења за јавне службе - шеф Одсека за јавне службе - шеф Одсека за друштвену бригу о деци	Регионални центар за професионални развој запослених у образовању	2. Број организованих обука/курсева за неформално образовање одраслих	41	4	15	15	15		
			3. Број ноћења	264	2.845	1.500	1.500	1.500		
	- директор Регионалног центра за професионални развој запослених у образовању		4. Број учесника приликом учешћа у обележавању европске манифестације „Ноћ истраживача“ у сарадњи са Центром за промоцију науке у Београду, промовисањем науке путем радионица, трибина и предавања	39	18	25	22	22		
			5. Број различитих облика едукације	95	136	100	180	180		
0902	**11. Социјална и дечија заштита** - члан Градског већа задужен за ресор социјалне заштите - начелник Одељења за јавне службе - шеф Одсека за социјалну и здравствену заштиту	Повећање доступности права и услуга социјалне заштите	Укупно реализована, односно планирана средства на име програма социјалне и дечије заштите	254.572	244.611	372.740	290.151	290.151	**291.899,673**	**29.550**

										29.550
									74.572.922	
			Накнада за социјалну заштиту из буџета – превоз лица старијих од 65 година	400	510	510	510	510		
			-просечан број лица који се вози месечно							
			Превоз ученика средњих школа							
			-просечан број ученика који месечно користе превоз	320	520	520	520	520		
			Подстицање образованих ученика и студената на територији града Смедерева							
		Унапређење социјалне заштите становништва	-просечан број стипендиста средњошколаца	24	28	28	28	28		
			- просечан број стипендиста студената	57	60	60	60	60		
			Превоз студената							
			-просечан број студената који месечно користе превоз	50	100	100	100	100		
			Социјална заштита на основу одлуке Комисије за спровођење поступка за избор корисника за расподелу хуманитарне помоћи које	50	50	50	50	50		
0902	0001	**Једнократне помоћи и други облици помоћи** - начелник Одељења за јавне службе - шеф Одсека за социјалну и здравствену заштиту								

			додељује Комисија за избеглице и миграције - број корисника помоћи за огрев		28	34	50	50	50		8.000.000	
0902	0002	**Породични и домски смештај, прихватилишта и друге врсте смештаја** - члан Градског већа задужен за ресор социјалне заштите - начелник Одељења за јавне службе - шеф Одсека за социјалну и здравствену заштиту	1.Обезбеђење услуге смештаја	Број корисника услуге смештаја прихватилишта								
			2.Унапређење заштите жена од насиља у породици	1. Број пријава насиља у породици	412	398	400	400	400			
				2. Број корисника услуге смештаја у Прихватилиште за жртве насиља "Сигурна кућа"	4	3	25	25	25			
0902	0005	**Обављање делатности установа социјалне заштите** - члан Градског већа задужен за ресор социјалне заштите - начелник Одељења за јавне службе - шеф Одсека за социјалну и здравствену заштиту - директор Центра за социјални рад	1. Повећање доступности права и услуга социјалне заштите	1. Проценат корисника услуга социјалне и дечје заштите који се финансирају из буџета града у односу на број становника	3,70%	3,80%	6%	6%	6%		99.170.000	
				2. Проценат корисника финансијске подршке и подршке у натури у односу на укупан број корисника социјалне заштите	38,90%	38,90%	60,00%	60,00%	60,00%			
				3. Проценат корисника локалних социјалних услуга у односу на укупан број корисника социјалне заштите	2,30%	2,30%	3,50%	3,50%	3,50%			

| | | |

		4. Повећање доступности права и механизма социјалне заштите за жене у локалној заједници	1. Број услуга намењених женама са искуством насиља у породици или у партнерском односу	1	1	2	2	2				
			2. Удео жена корисница социјалних помоћи у укупном броју корисника социјалне помоћи	55,10%	55,20%	53,00%	53,00%	53,00%				
0902	0016	**Дневне услуге у заједници** - члан Градског већа задужен за ресор социјалне заштите - начелник Одељења за јавне службе - шеф Одсека за социјалну и здравствену заштиту	Подстицање развоја разноврсних социјалних и других услуга у заједници	Број удружења/ хуманитарних организација које добијају средства из буџета града (на основу јавног конкурса)	18	18	18	18	18	14.000.000		
0902	0017	**Саветодавно - терапијске и социјално -едукативне услуге** - члан Градског већа задужен за ресор социјалне заштите - начелник Одељења за јавне службе - шеф Одсека за социјалну и здравствену заштиту - директор Установе за дневни боравак деце и омладине са сметњама у развоју „Сунце"	Подршка развоју услуга социјалне заштите-дневне услуге у заједници-дневни боравак	1. Процентуално учешће корисника у саветодавно-терапијским и социјално-едукативним активностима	100%	100%	100%	100%	100%	12.431.751		
				2. Бројчано учешће корисника у саветодавно-терапијским и социјално-едукативним активностима	20	19	20	20	20			

0902	0018	**Подршка реализацији програма Црвеног крста** - члан Градског већа задужен за ресор социјалне заштите - начелник Одељења за јавне службе - шеф Одсека за социјалну и здравствену заштиту - директор Црвеног крста	Социјално деловање - олакшавање људске патње пружањем неопходне ургентне помоћи лицима у невољи, развијањем солидарности	1. Број корисника народне кухиње	931	942	1.000	1.000	1.000	7.000.000	
				2. Број месечно подељених оброка у народној кухињи	18.850	18.474	25.000	25.000	25.000		
0902	0019	**Подршка деци и породици са децом** - члан Градског већа задужен за ресор социјалне заштите - начелник Одељења за јавне службе - шеф Одсека за социјалну и здравствену заштиту	Обезбеђивање финансијске подршке за децу и породицу	Износ давања предвиђен као мера подршке за децу и породицу, на име посебног родитељског додатака, по једном новорођеном детету	15.000	15.000	15.000	15.000	15.000	19.500.000	
0902	0020	**Подршка рађању и родитељству** - члан Градског већа задужен за ресор социјалне заштите - начелник Одељења за јавне службе	Подршка породицама да остваре жељени број деце	Износ давања предвиђен за унапређење популационе политике, путем мере подршке рађању, намењеној вантелесној оплодњи	200.000	200.000	200.000	200.000	200.000	9.000.000	

	- шеф Одсека за социјалну и здравствену заштиту										
0902	0021	**Подршка особама са инвалидитетом** - члан Градског већа задужен за ресор социјалне заштите - начелник Одељења за јавне службе - шеф Одсека за социјалну и здравствену заштиту	Социјална помоћ за старије и угрожено становништво	Помоћ опредељена за старије и угрожено становништво	да	да	да	да			1.000.000
0902	7001	**Пројекат "Сервис подршке и услуга у области социјалне заштите за маргинализоване групе грађана са територије града Смедерева"** - члан Градског већа задужен за ресор социјалне заштите - начелник Одељења за јавне службе - шеф Одсека за социјалну и здравствену заштиту	Пружање услуга социјалне заштите које се финансирају из наменских трансфера – републичких средстава уз учешће града	Број удружења/ установа/ организација које реализују ове услуге непосредним корисницима	5	5	5	5	5	5	38.000.000

0902	7002	**Пројекат "Обезбеђивање животних услова - социјална заштита угрожених лица (локални акциони план за Роме, уговори са Комесаријатом за избеглице и миграције Републике Србије и уговори са другим субјектима за избегла и расељена лица)"** - члан Градског већа задужен за ресор социјалне заштите - начелник Одељења за јавне службе - шеф Одсека за социјалну и здравствену заштиту	Пружање услуга социјалне заштите које се финансирају из наменских трансфера – републичких средстава уз учешће града	Број врста пружених услуга	5	4	5	5	5	9.225.000	
1801		**12. Здравствена заштита** - начелник Одељења за јавне службе - шеф Одсека за социјалну и здравствену заштиту	Унапређење здравља становништва	Број здравствених радника финансираних из буџета града	45	39	65	65	65	**69.193.000**	
				Број лекара финансираних из буџета града	23	19	30	30	30		
1801	0001	**Функционисање установа примарне здравствене заштите** - начелник Одељења за јавне службе	Унапређивање квалитета снабдевања становништва лековима, медицинским	1. Покривеност територије града апотекарским јединицама	21	21	22	23	23	292.000	
				2. Број дипломираних фармацеута	28	27	29	30	30		

		- шеф Одсека за социјалну и здравствену заштиту - директор Апотекарске установе Смедерево	средствима и фармацеутским услугама	3. Број дипломираних фармацеута који похађају стручна предавања и курсеве континуиране едукације	28	35	29	29	30				
1801	0002	**Мртвозорство** - директор Дома здравља	Активност стручног утврђивања времена и узрока смрти ван здравствене установе	Стручно утврђивање времена и узрока смрти ван здравствене установе	да	да	да	да	да	1.200.000			
1801	0003	**Спровођење активности из области друштвене бриге за јавно здравље** - директор Дома здравља	1. Стварање услова за очување и унапређење здравља становништва	Проценат реализованих у односу на планиране посебне програме и пројекте из области јавног здравља	100 %	100 %	100 %	100 %	100 %	67.701.000			
			2.Унапређење доступности и правичности здравствене заштите (ПЗЗ)	Број објеката здравствених установа са адекватним приступом за ОСИ у односу на укупан број објеката здравствених установа	10	10	11	11	11				
1201		**13. Развој културе и информисања** - члан Градског већа задужен за ресор културе, туризма и информисања - директори установа културе града Смедерева - начелник Одељења за јавне службе града Смедерева	**Подстицање развоја културе**	Укупно реализована, односно планирана средства на име програма културе и информисања	241.350 хиљада	272.569 хиљада	324.201 хиљада	324.201 хиљада	324.201 хиљада	**372.739.697**			

1201	0001	**Функционисање локалних установа културе** - директори установа културе града Смедерева - начелник Одељења за јавне службе града Смедерева	Обезбеђење редовног функционисања установа култура	5	5	5	5	5	5	246.008.974
1201	0002	**Јачање културне продукције и уметничког стваралаштва** - начелник Одељења за јавне службе града Смедерева - овлашћена лица културно -уметничких удружења, КУД-ова, удружења, позоришта, певачких друштава	Повећање интересовања грађана за развој културе	Установе културе града Смедерева: Центар за културу, Библиотека, Музеј, Историјски архив и Регионални центар за за заштиту споменика културе Смедерево	Број субјекта у култури (по основу спроведеног јавног конкурса)	66	63	66	66	13.768.839
1201	0003	**Унапређење система очувања и представљања културно-историјског наслеђа** - члан Градског већа задужен за ресор културе, туризма и информисања	Очување и заштита културног наслеђа	24	/	15	15	15	15	2.000

1201	0004	**Остваривање и унапређивање јавног интереса у области јавног информисања** - члан Градског већа задужен за ресор културе, туризма и информисања - начелник Одељења за јавне службе града Смедерева - комисија за оцењивање пројеката производње медијских садржаја из области јавног информисања на територији града Смедерева	Квалитетно информисање суфинансирањем пројеката за остваривање јавног интереса у области јавног информисања	Број суфинансираних пројеката у области јавног информисања (по основу спроведеног јавног конкурса)	19	20	20	20	20	29.400.000	
1201	4001	**Пројекат Центра за културу** **- Смедеревска јесен** - директор Центра за културу - организациони одбор туристичко-привредне манифестације „Смедеревска јесен“	Промовисање града и његових потенцијала, популаризација културно,привредне и туристичке манифестације, повећање туристичке посећености града, промоција привреде и пољопривреде у граду	Број посетилаца на манифестацији (по слободној процени организатора манифестације)	500 манифестација је симболично обележена-гроздом на Тргу	1.000 манифестација је симболично обележена-гроздом на Тргу, културно-уметнички програм и продаја изложба цвећа, као и рукотворина удружења жена и занатлија	100.000	100.000	100.000	10.000.000	
1201	4002	**Пројекат Центра за културу** **- Позоришни фестивал Театар у Тврђави** - директор Центра за културу	Представљање и афирмација домаћег и иностраног позоришног стваралаштва, промоција Смедеревске тврђаве, обогаћивање културне понуде града у летњим месецима	Број ученика (на основу броја продатих улазница или по слободној процени организатора манифестације)	250 (око 150 особа женског пола и 100 особа мушког пола)	400 (око 180 особа женског пола и 220 особа мушког пола)	450 (око 230 особа женског пола и 220 особа мушког пола)	450 (око 230 особа женског пола и 220 особа мушког пола)	450 (око 230 особа женског пола и 220 особа мушког пола)	6.351.750	

1201	4003	**Пројекат Центра за културу** **- Културно лето** - директор Центра за културу	Обогаћивање културне понуде града у летњим месецима	Број посетилаца манифестације (на основу броја продатих улазница или по слободној процени организатора манифестације)	манифестација није одржана	4.500 (око 2.300 особа женског пола и 2.200 особа мушког пола)	4.500 (око 2.300 особа женског пола и 2.200 особа мушког пола)	4.500 (око 2.300 особа женског пола и 2.200 особа мушког пола)	4.500 (око 2.300 особа женског пола и 2.200 особа мушког пола)	1.001.000	
1201	4004	**Пројекат Центра за културу** **- Позоришни фестивал "Нушићеви дани"** - директор Центра за културу	Упознавање публике са стваралачком личношћу и делом Бранислава Нушића	Број позоришта која се представљају смедеревској публици	3	10	10	10	10	9.800.000	
1201	4005	**Пројекат Центра за културу** **- Ликовна колонија графике** - директор Центра за културу	Популаризација графичке уметности и подршка уметницима који се овом техником баве	Број учесника (евиденција организатора ликовне колоније графике)	8 (6 особа женског пола и 2 особе мушког пола)	8 (5 особа женског пола и 3 особе мушког пола)	8 (5 особа женског пола и 3 особе мушког пола)	8 (5 особа женског пола и 3 особе мушког пола)	8 (5 особа женског пола и 3 особе мушког пола)	400.000	
1201	4006	**Пројекат Центра за културу** **- Светосавске свечаности** - директор Центра за културу	Очување светосавског духовног и просветитељског наслеђа	Број посетилаца (на основу броја продатих улазница или по слободној процени организатора манифестације)	1.800 (око 710 особа мушког пола и 1.090 особа женског пола)	440 (око 130 особа мушког пола и 310 особа женског пола)	2.000 (око 1.000 особа мушког пола и 1.000 особа женског пола)	2.000 (око 1.000 особа мушког пола и 1.000 особа женског пола)	2.000 (око 1.000 особа мушког пола и 1.000 особа женског пола)	1.406.754	
1201	4007	**Пројекат Центра за културу** **- Дунав филм фест** - директор Центра за културу	Повећање интересовања јавности за филмску уметност	1. Број филмских наслова	31	30	30	30	30	6.500.000	
				2. Укупан број посетилаца на филмским пројекцијама	1.815 (око 815 особа мушког пола и око 1.000 женског пола)	2.320 (око 1.200 мушкараца и око 1.320 жена	5.600 (око 2.000 особа мушког пола и око 3.600 женског пола)	5.600 (око 2.000 особа мушког пола и око 3.600 женског пола)	5.600 (око 2.000 особа мушког пола и око 3.600 женског пола)		

1201	4008	**Пројекат Центра за културу** **- Тврђава музике** - директор Центра за културу	Повећање интересовања јавности за музичку уметност	Број посетилаца по слободној процени организатора		1.259 (700 мушкараца 559 жена)	1.200 (око 700 особа мушког пола и око 500 женског пола)	1.200 (око 700 особа мушког пола и око 500 женског пола)	1.200 (око 700 особа мушког пола и око 500 женског пола)	1.850.000		
1201	4009	**Пројекат Центра за културу** **-Витешки турнир** - директор Центра за културу - директор ЈП Смедеревска тврђава	Промоција Смедеревске тврђаве и афирмација витешких начела	Број посетилаца (на основу броја продатих улазница или по слободној процени организатора манифестације)	манифестација је ревијално обележена	1.800 (100 деце, 1.000 мушкараца и 700 жена)	2.000 (око 1.000 особа мушког пола и око 1.000 женског пола)	2.000 (око 1.000 особа мушког пола и око 1.000 женског пола)	2.000 (око 1.000 особа мушког пола и око 1.000 женског пола)	5.000.000		
1201	4010	**Пројекат Музеја** **-"Дигитализација културне баштине Смедеревског краја"** - директор Музеја Смедерево	Циљ пројекта је већа видљивост и афирмација знаменитости смедеревског краја кроз савремен и унапређен приступ дигиталном архивирању грађе о објектима непокретне и покретне баштине	Број дигитализованих предмета			40 комада	50 комада	20 комада	780.000		
1201	4011	**Пројекат Музеја** **-"Публиковање књиге Уметности и дворске културе у Србији 1872-1903"** - директор Музеја Смедерево	Издавачка делатност Музеја, објављивање монографије којом ће се повећати едукативна улога музеја	Број продатих књига			50 комада	50 комада		600.000		

1201	4012	**Пројекат Музеја -"Пут на Исток краља Милана Обреновића: Хашилук и култура Оријента на српском двору"** - директор Музеја Смедерево	Сарадња са другим Музејима кроз гостовање изложбе у наступајућој години	Стварање услова за реализовање целокупног пројекта		60 %	100 %		600.000	
1201	7001	**Пројекат Регионалног завода за заштиту споменика културе** **- Конзерваторско реставраторски радови на санацији и конзервацији надземног дела Куле 11 Смедеревске тврђаве** - директор Регионалног завода за заштиту споменика културе	Унапређење очувања културног историјског наслеђа Реализација друге фазе пројекта - потпуна санација куле 11 у циљу трајног решавања критичног стања ове куле.	Спречено урушавање аутентичне зидане структуре објекта и створени услови за безбедно кретање посетилаца.		0,55%	100%		22.355.000	
1201	7002	**Пројекат Регионалног завода за заштиту споменика културе:** **"Санација, ревитализација и презентација комплекса цркве Св. Георгија у Крњеву"** - директор Регионалног завода за заштиту споменика културе	Израда пројектне документације неопходне за извођење радова на конзервацији, реставрацији и презентацији комплекса Цркве Светог Георгија	Стварање услова за обезбеђивање средстава за реализацију радова			100%		870.000	

1201	7003	Пројекат Регионалног завода за заштиту споменика културе: **"Санација, реконструкција и ревитализација зграде Старе клашице у Великој Плани"** - директор Регионалног завода за заштиту споменика културе	Одрживо коришћење непокретних, као и презентација и популаризација културног наслеђа кроз укључивање у живот заједнице	Стварање услова за рехабилитацију објекта индустријског наслеђа		100%			4.000.000
1201	7004	Пројекат Регионалног завода за заштиту споменика културе: **"Санација и конзервација собрашнице манастира Пиносава у Кусадку код Смедеревске Паланке"** - директор Регионалног завода за заштиту споменика културе	Реализација санације, конзервације и презентације споменика културе	Унапређење стања културног наслеђа		100%			5.500.000
1201	7005	Пројекат Регионалног завода за заштиту споменика културе: **"Конзерваторско-реставраторски радови на санацији, конзервацији и презентацији цркве Св. Тројице у Церовцу"** - директор Регионалног завода за заштиту споменика културе	Реализација санације, конзервације и презентације споменика културе	Прослава јубилеја -два века цркве		100%			2.000.000

1201	7006	Пројекат Регионалног завода за заштиту споменика културе: **"Увид у стање непокретних културних добара на територији Подунавског округа"** - директор Регионалног завода за заштиту споменика културе	Ажурирање података о непокретним културним добрима, унапређење рада службе заштите и јачање идентитетских капацитета заједнице	Израђени извештаји о стању непокретних културних добара, са детаљном фото документацијом и штампање елабората		100%	0	0	600.000	
1201	7007	Пројекат Регионалног завода за заштиту споменика културе: **"Систематска археолошка истраживања средњевековног града Ждрела"** - директор Регионалног завода за заштиту споменика културе	Стварање предуслова за израду пројектне документације неопходне за извођење радова на конзервацији, рестаурацији и презентацији манастира Митрополије	Истражено 30% планиране површине, прикупљени покретни предмети и израђена документација		30%	30%	40%	950.000	
1201	7008	Пројекат Регионалног завода за заштиту споменика културе: **"Статичка санација цркве Захваљивање и презентације комплекса у Радованьском лугу (прва фаза)"** - директор Регионалног завода за заштиту споменика културе	Реализација санације, конзервације и презентације споменика културе	Унапређење стања културног наслеђа		15%	50%	35%	2.995.380	

1301		**14. Развој спорта и омладине** - члан Градског већа задужен за ресор ресор спорта и омладине	**Обезбеђивање приступа спорту и подршка пројектима у вези са развојем омладине и спорта**	**Свеобухватно обезбеђивање услова за бављење спортом грађана и грађанки града Смедерева и функционисање разних видова спортских активности**	да	да	да	да	да	да	**318.598.223**	
1301	0001	**Подршка локалним спортским организацијама, удруженьима и савезима** - одговорна лица у локалним спортским организацијама удружењима и савезима	Унапређење подршке локалним спортским организацијама преко којих се остварује јавни интерес у области спорта	Број спортских организација финансираних од стране града (на основу јавног конкурса)	92 (на основу јавног конкурса)	90	95	95	95	95	262.896.223	
1301	0002	**Подршка предшколском и школском спорту**	Унапређење предшколског, школског и рекреативног спорта	Побољшање услова за унапређење рекреативног спорта уређењем дечјих игралишта		1 игралиште (Дунавски парк)			1 игралиште		10.001.000	
1301	0004	**Функционисање локалних спортских установа** - начелник Одељења за јавне службе града Смедерева	Обезбеђивање услова за рад из области спорта	Број установа које су доступане за коришћење предшколском, школском и рекреативном спорту	45	45	45	45	45	45	45.601.000	
			Оптимално коришћена спортско-рекреативних капацитета	Број посетилаца базена у летњој сезони	20.125	40.200	40.000	40.000	40.000	40.000		

	- начелник Одељења за привреду и јавне набавке - директор ЈП „Спортски центар“ Смедерево - директор ХАЛА д.о.о Смедерево	ЈП „Спортски центар „ Смедерево	Број сати коришћења просторија објекта у спорско -рекреативне сврхе током године	4.320	5.100	6.000	6.000	6.000				
			Степен завршености и функционалности објекта	100 %	100 %	100 %	100 %	100 %				
		Одржавање постојећих спортских објеката од интереса за град (спортски објекат ХАЛА д.о.о Смедерево)	Број спроведених акција, програма и пројеката који подржавају активно и рекреативно бављење спортом	3.700 (сати)	3.820 сати (920 сати женске екипе, мушке 2.900 сати)	3.800 (сати)	3.800 (сати)	3.800 (сати)				
			Број клубова који тренирају у спорском објекту	2 женска и 4 мушка клуба	3 женска и 4 мушка клуба	3 женска и 4 мушка клуба	3 женска и 4 мушка клуба	3 женска и 4 мушка клуба				
		Обезбеђивање услова за рад из области спорта	Планирана средства за подршку активном укључивању младих у различите друштвене активности	да	да	да	да	да	100.000			
1301	0005	**Спровођење омладинске политике** - начелник Одељења за јавне службе града Смедерева - одговорно лице Канцеларије за младе										

0602	**15. Опште услуге локалне самоуправе** - начелник градске управе	**Одрживо управно и финансијско функционисање града у складу надлежностима и пословима локалне самоуправе**	1.Суфицит или дефицит консолидованог трезора	-638.011 хиљ.дин.	334.059 хиљ.дин.	-301.823 хиљ.дин.	-250.100 хиљ.дин.	-150.100 хиљ.дин.	**853.823.994**	
			2. Број запослених у органима града и код индиректних корисника града у складу са Одлуком о максималном броју запослених на неодређено време за сваки облик у систему локалне самоуправе града Смедерева за 2017. годину	603	675	603	603	603		
0602	**Функционисање локалне самоуправе и градских општина** - начелник градске управе 0001	Функционисање управе	Број примљених предмета	35.341	40.442	39.200	39.200	39.200	697.423.580	
0602	**Функционисање месних заједница** - члан Градског већа задужен за ресор месних заједница и инфраструктуре 0002	Обезбеђено задовољавање потреба и интереса локалног становништва деловањем месних заједница	Број захтева МЗ према граду за реализацију ПА дефинисане планом 11 градских МЗ, у вези са питањима од интереса за локално становништво	240	220	200	200	200	50.748.657	

| | | |

0602	0014	**Управљање у ванредним ситуацијама** - Градски штаб за ванредне ситуације - руководилац Групе за заједничке послове - шеф групе за ванредне ситуације	Функционисање управе у условима ванредне ситуације	Број подстицаја који се односе на безбедност везано за цивилну одбрану (број набављених ракета)	95	0	95	95	95	13.481.757	
				Број подстицаја који се односе на безбедност везано за цивилну одбрану (број испаљених ракета)	164	201	150	150	150		
0602	4001	**Пројекат Туристичка организација града Смедерева у ликвидацији** - ликвидациони управник Туристичке организације града Смедерева у ликвидацији								2.142.000	
2101		**16. Политички систем локалне самоуправе**	**Ефикасно и ефективно функционисање органа политичког система локалне самоуправе**	**Показатељи успешног функционисања органа политичког система локалне самоуправе**						**59.312.519**	**11.897.709**
2101	0001	**Функционисање скупштине** - председник Скупштине града Смедерева - секретар Скупштине града Смедерева	Функционисање локалне СКУПШТИНЕ	Број усвојених аката	229	219	200	200	200	43.497.241	11.897.709
				Број седница скупштине	5	7	6	6	6		
				Број седница сталних радних тела	6	46	40	40	40		
				Укупан број одборника/број жена одборница/ број мушкараца одборника	70 одборника, од тога 23 жене и 47 мушкараца до 21.08.2020. године, тј. у саставу од 27 жене и 43 мушкараца	70 одборника, од тога 28 жена и 42	70 одборника, од тога 28 жена и 42	70 одборника, од тога 28 жена и 42	70 одборника, од тога 28 жена и 42		

| | | |

				Сертификат о енергетским својствима објекта основну школу у Сарајорцима и за Гимназију	да									
				Елаборат за енергетску санацију јавних објеката		да								
0501	0001	**Енергетски менаџмент** - енергетски менаџер	Успостављање система енергетског менаџмента	Постојање енергетског менаџера	да	да	да	да	да	30.001.000				
			Функционисање система активности у области енергетског менаџмента	Израђен Програм енергетске ефикасности града Смедерева (службени лист 4/2019-3 године)	да	да	да							
УКУПНИ ПРОГРАМСКИ ЈАВНИ РАСХОДИ И ИЗДАЦИ:													**4.453.274.000**	**13.776.620**

ОБРАЗЛОЖЕЊЕ

Чланом 47. став 2. и 3. и чланом 63. став 1. Закона о буџетском систему ("Службени гласник РС" број 54/2009, 73/2010, 101/2010, 101/2011, 93/2012, 62/2013 и 63/2013-исправка, 108/2013, 142/2014, 68/2015-др. Закон, 103/2015, 99/2016, 113/2017, 95/2018, 31/2019, 72/2019 , 149/2020 ,118/2021 и 118/2021-др.закон) утврђено је да ако у току фискалне године дође до повећања расхода и издатака или смањења прихода, буџет се уравнотежује смањењем планираних расхода и издатака или увођењем нових прихода, да се уравнотежење буџета врши путем ребаланса буџета, који се доноси по поступку за доношење буџета и да се ребалансом буџета који, на предлог извршног органа локалне власти, усваја скупштина локалне власти, врши усклађивање прихода и примања и расхода и издатака буџета на нижем, вишем или истом нивоу.

Чланом 32. став 1. тачка 2. Закона о локалној самоуправи („Службени гласник Републике Србије“, број 129/2007, 83/2014-др. закон, 101/2016-др. закон, 47/2018 и 111/2021-др.закон) утврђено је да Скупштина општине у складу са законом доноси буџет општине, а чланом 66. став 3. да се одредбе овог закона које се односе на Скупштину општине примењују и на Градску скупштину.

Чланом 19. став 1. тачка 2. Статута града Смедерева („Службени лист града Смедерева“, број 2/2019 - пречишћен текст) дефинисано је да Скупштина града доноси буџет града.

ПРИХОДИ И ПРИМАЊА БУЏЕТА

Одлуком о изменама и допунама Одлуке о буџету града Смедерева за 2022. годину-Ребалансом I, процењују се укупни приходи и примања буџета града Смедерева у износу од **4.453.274.000** динара и средства из осталих извора корисника буџетских средстава у износу од **13.776.620** динара, што укупно износи **4.467.050.620** динара.

Приходи од пореза на доходак, добит и капиталне добитке планирани су у укупном износу од **2.388.131.448** динара и то износ од 2.067.768.642 динара се односи на порез на зараде и чини највећи износ прихода од пореза. У оквиру поменуте групе планирани су и следећи приходи: порез на приходе од самосталних делатности који се плаћа према стварно оствареном приходу, по решењу Пореске управе у износу од 900.000 динара, порез на приходе од самосталних делатности који се плаћа према паушално одређеном приходу, по решењу Пореске управе у износу од 42.000.000 динара, порез на приходе од самосталних делатности који се плаћа према стварно оствареном приходу самоопорезивањем у износу од 90.000.000 динара, порез на приходе од давања у закуп покретних ствари-по основу самоопорезивања и по решењу Пореске управе у износу од 3.700.000 динара, порез на приход од пољопривреде и шумарства у износу од 20.000 динара, порез на земљиште у износу од 1.000 динара, самодопринос према зарадама запослених у износу од 4.010.283 динара, порез на остале приходе у износу од 174.630.523 динара, порез на непријављени приход утврђен унакрсном проценом у износу од 1.000 динара, порез на приходе спортиста и спортских стручњака у износу од 5.100.000 динара.

Порез на фонд зарада планиран је у износу од **1.000** динара.

Порез на имовину планиран је за 2022. годину у укупном износу од **501.040.000** динара. Највећи приход у оквиру ове групе прихода је порез на имовину обвезника који воде пословне књиге (правна лица) у износу од 205.000.000 динара. Порез на имовину обвезника који не воде пословне књиге (физичка лица) планиран је у износу од 200.000.000 динара. Порез на наслеђе и поклон, по решењу Пореске управе планиран је износ од 22.000.000 динара, порез на пренос апсолутних права на непокретности, по решењу Пореске управе у износу од 45.000.000 динара, порез на пренос апсолутних права на акцијама и другим хартијама од вредности, по решењу Пореске управе у износу од 20.000 динара, порез на пренос апсолутних права на моторним возилима, пловилима и ваздухопловима, по решењу Пореске управе у износу од 9.000.000 динара и порез на пренос апсолутних права на интелектуалној својини у износу од 20.000 динара, као и порез на пренос апсолутних права на употребљаваним моторним возилима у износу од 20.000.000.

Приходи од пореза на добра и услуге планирани су у укупном износу од **134.441.000** динара. Приходе у оквиру ове групе чини комунална такса за држање моторних, друмских и прикључних возила, осим пољопривредних возила и машина у износу од 60.000.000 динара, накнада за заштиту и унапређивање животне средине у износу од 34.000.000 динара, накнада од емисије SO_2, NO_2, прашкастих материја и произведеног и одложеног отпада у износу од 1.500.000 динара, боравишна такса у износу од 1.700.000 динара, боравишна такса по Решењу надлежног органа јединице локалне самоуправе у износу од 200.000 динара, комунална такса за држање средстава за игру („забавне игре“) у износу од 100.000 динара, накнада за промену намене пољопривредног земљишта у износу од 1.500.000 динара, накнада за коришћење простора на јавној површини у пословне и друге сврхе, осим ради продаје штампе, књига и других публикација у износу од 21.000.000 динара, накнада за коришћење јавне површине за оглашавање за сопствене потребе и потребе других лица у износу од 14.000.000 динара, накнада за коришћење јавне површине по основу заузећа грађевинским материјалом и за извођење грађевинских радова и изградњу у износу од 400.000 динара, као и други приходи у укупном износу од 41.000 динара.

Други порези планирани су у износу од **68.000.000** динара, а односе се на комуналну таксу за истицање фирме на пословном простору.

Донације и помоћи од међународних организација планиране су у укупном износу од **8.085.487** динара.

Трансфери од других нивоа власти планирани су у укупном износу од **497.671.482** динара.

Ненаменски трансфери од Републике у корист нивоа градова у 2022. години планирани су у износу од 371.947.865 динара.

Текући наменски трансфери, у ужем смислу, од Републике у корист нивоа градова планирани су у укупном износу од 125.723.617 динара.

Други приходи – приходи од имовине планирани су у укупном износу од **40.351.000** динара. Наведену групу прихода чине: допринос за уређивање грађевинског земљишта у износу од 20.000.000 динара, накнада за коришћење грађевинског земљишта у износу од 4.000.000 динара, средства остварена од давања у закуп пољопривредног земљишта, односно пољопривредног објекта у државној својини у износу од 9.000.000 динара, као и други приходи у износу од 351.000 динара, као и накнада за коришћење ресурса и резерви минералних сировина у износу од 7.000.000 динара.

Приходи од продаје добара и услуга планирани су у укупном износу од **131.555.651** динара, а односе се на приход од закупа, односно на коришћење непокретности у државној својини које користе градови и индиректни корисници њиховог буџета у износу од 29.903.651 динара, приходи остварени по основу пружања услуга боравка деце у предшколским установама у корист нивоа градова у износу од 61.000.000 динара, таксу за озакоњење објеката у корист нивоа градова у износу од 7.000.000 динара, накнаду за уређивање грађевинског земљишта у износу од 150.000 динара, приходе од закупнине за грађевинско земљиште у корист нивоа градова у износу од 4.000.000 динара, градске административне таксе у износу од 5.500.000 динара, приходе од продаје добара и услуга од стране тржишних организација у корист нивоа градова у износу од 22.000.000 динара, накнада по основу конверзије права коришћења у право својине у корист нивоа градова у износу од 1.000 динара, накнада по основу конверзије права коришћења у право својине у корист Републике у износу од 1.000 динара, приходи који својом делатношћу остваре органи и организације градова у износу од 2.000.000 динара.

Новчане казне и одузета имовинска корист планиране су у износу од **58.661.000** динара, а чине их приходи од новчаних казни за прекршаје и привредне преступе предвиђене прописима о безбедности саобраћаја на путевима у износу од 54.000.000 динара, приходи од новчаних казни изречених у прекршајном поступку за прекршаје прописане актом скупштине града, као и одузета имовинска корист у том поступку у износу од 150.000 динара, приходи од новчаних казни за прекршаје по прекршајном налогу и казни изречених у управном поступку у корист нивоа градова у износу од 4.500.000 динара, трошкови принудне наплате изворних јавних прихода општина и градова у износу од 10.000 динара, као и приходи од увећања целокупног пореског дуга који је предмет принудне наплате за 5% на дан почетка поступка принудне наплате, који је правна последица принудне наплате изворних прихода јединице локалне самоуправе у износу од 1.000 динара.

Добровољни трансфери од физичких и правних лица планирана су средства у износу од **2.258.832** динара и односе се на: текући добровољни трансфери од физичких и правних лица у корист нивоа градова у износу од 1.640.352 динара, као и капиитални добровољни трансфери од физичких и правних лица у корист нивоа градова у износу од 618.480 динара.

Мешовити и неодређени приходи планирана су средства у износу од **18.751.000** динара и односе се на: остале приходе у корист нивоа градова у износу од 18.000.000 динара, закупнину за стан у државној својини у корист нивоа градова у износу од 300.000 динара, део добити јавног предузећа, према одлуци управног одбора јавног предузећа, у корист нивоа градова у износу од 1.000 динара, као и закупнина за стан у градској својини у корист нивоа градова у износу од 450.000 динара.

Меморандумске ставке за рефундацију расхода из претходне године планиране су у износу од **13.000.000** динара.

Примања од продаје непокретности планирана су средства у износу од **24.037.458** динара.

Примања од продаје земљишта планирана су средства у износу од **46.710.000** динара.

Примања од продаје домаће финансијске имовине планирана су средства у износу од **551.000** динара.

Пренета неутрошена средства буџета града Смедерева планирана су у износу од **520.027.642** динара**.**

Такође, планирају се пренета неутрошена средства подрачуна корисника буџетских средстава, као и средства из осталих извора у укупном износу од **13.776.620** динара.

РАСХОДИ И ИЗДАЦИ БУЏЕТА

Законом о локалној самоуправи и Законом о буџетском систему утврђене су основе за израду Одлуке о изменама и допунама Одлуке о буџету локалне самоуправе. У складу са наведеним, **4.453.274.000** динара, као и износ од **13.776.620** динара на име расхода и издатака који се финансирају из осталих извора корисника буџетских средстава. Укупно утврђени расходи и издаци за 2022. годину износе **4.467.050.620** динара.

Расходи и издаци буџета града Смедерева за 2022. годину посматрано по разделима исказани су следећом табелом:

Ред. број	***ОПИС***	***Предлог плана средстава из буџета за 2022. годину***	***Предлог плана средстава из осталих извора за 2022. годину***	***Укупно планирана средства за 2022. годину***
1.	**Раздео 1 – СКУПШТИНА ГРАДА**	**43.497.241**	**11.897.709**	**55.394.950**
2.	**Раздео 2 – ГРАДОНАЧЕЛНИК**	**5.078.278**		**5.078.278**
3.	**Раздео 3 – ГРАДСКО ВЕЋЕ**	**10.737.000**		**10.737.000**
4.	**Раздео 4 – ГРАДСКА УПРАВА**	**4.335.933.481**	**1.878.911**	**4.337.812.392**
5.	**Раздео 5 – ГРАДСКО ПРАВОБРАНИЛАШТВО**	**58.028.000**		**45.028.000**
УКУПНИ РАСХОДИ И ИЗДАЦИ		**4.453.274.000**	**13.776.620**	**4.467.050.620**

Планирани расходи и издаци буџета распоређени су у оквиру 5 раздела: Скупштина града, Градоначелник, Градско веће, Градска управа и Градско правобранилаштво.

СКУПШТИНА ГРАДА СМЕДЕРЕВА, као орган града, планирана је у оквиру раздела 1, Одлуке о изменама и допунама Одлуке о буџету града Смедерева за 2022. годину са средствима у укупном износу од **55.394.950** динара, по следећем програму, програмској активности, функцијама, позицијама и економским класификацијама:

ПРОГРАМ 16: ПОЛИТИЧКИ СИСТЕМ ЛОКАЛНЕ САМОУПРАВЕ, Програмска класификација 2101, Програмска активност 0001-Функционисање Скупштине

ФУНКЦИЈА 111 – Извршни и законодавни органи

Уставом Републике Србије, Законом о локалној самоуправи, Статутом града Смедерева и другим правним прописима који регулишу ову област функционисања локалне самоуправе дефинисан је делокруг надлежности града, као других надлежности и послова државне управе. Функционисање локалне Скупштине исказано је у оквиру Програма 16: Политички систем локалне самоуправе.

На економској класификацији 411-Плате, додаци и накнаде запослених (зараде) планирана су средства у износу од **6.112.785** динара. У оквиру ове економске класификације планирана су средства на име плата по основу цене рада, додатка за време проведено на раду (минули рад), накнада зараде за време привремене спречености за рад до 30 дана услед болести, накнада зараде за време одсуствовања са рада на дан празника који је нерадни дан, годишњег одмора, плаћеног одсуства и остали додаци и накнаде запосленима.

На економској класификацији 412-Социјални доприноси на терет послодавца планирана су средства у износу од **987.215** динара. У оквиру ове економске класификације планирана средства намењена су за исплату припадајућих доприноса на терет послодавца.

На економској класификацији 414-Социјална давања запосленима, планирана су средства у износу од **1.000** динара.

На економској класификацији 415-Накнаде трошкова за запослене, планирана су средства у износу од **100.000** динара, односе се на превоз на посао и са посла.

На економској класификацији 422-Трошкови путовања, планирана су средства у износу од **50.000** динара, а односе се на накнаду стварних трошкова превоза ради присуствовања седницама Скупштине града у висини цене превозне карте у јавном саобраћају.

На економској класификацији 423-Услуге по уговору, планирана су средства у износу од **32.000.000** динара. У оквиру ове економске класификације планирана су средства на име накнаде за одборнике и накнаде члановима радних тела.

На економској класификацији 426- Материјал, планирана су средства у износу од **1.000.000** динара.

ФУНКЦИЈА 160 – Опште јавне услуге некласификоване на другом месту

На економској класификацији 416- Награде запосленима и и остали посебни расходи, планирана су средства из осталих извора у износу од **10.238.559** динара.

На економској класификацији 421- Стални трошкови, планирана су средства из осталих извора у износу од **582.816** динара.

На економској класификацији 426- Материјал, планирана су средства из осталих извора у износу од **1.076.334** динара.

На економској класификацији 481-Дотације политичким субјектима-планирана су средства у износу од **3.246.241** динара на основу члана 16. Закона о финансирању политичких активности, за финансирање редовног рада политичких субјеката у 2022. години.

ГРАДОНАЧЕЛНИК, као орган града, планиран је у оквиру раздела 2, Одлуке о изменама и допунама Одлуке о буџету града Смедерева за 2022. годину са средствима у укупном износу од **5.078.278** динара, по следећем програму, програмској активности, функцији, позицијама и економским класификацијама:

ПРОГРАМ 16: ПОЛИТИЧКИ СИСТЕМ ЛОКАЛНЕ САМОУПРАВЕ, Програмска класификација 2101, Програмска активност 0002-Функционисање извршних органа

ФУНКЦИЈА 111- Извршни и законодавни органи

Уставом Републике Србије, Законом о локалној самоуправи, Статутом града Смедерева и другим правним прописима који регулишу ову област функционисања локалне самоуправе дефинисан је делокруг надлежности града, као и друге надлежности и послови државне управе.

Економска класификација 411– Плате, додаци и накнаде запослених (зараде) у износу од **4.113.025** динара. У оквиру ове економске класификације планирана су средства на име плата по основу цене рада, додатка за време проведено на раду (минули рад), накнада зараде за време привремене спречености за рад до 30 дана услед болести, накнада зараде за време одсуствовања са рада на дан празника који је нерадни дан, годишњег одмора, плаћеног одсуства и остали додаци и накнаде запосленима.

Економска класификација 412 **–** Социјални доприноси на терет послодавца у износу од **664.253** динара. У оквиру ове економске класификације планирана средства намењена су за исплату припадајућих доприноса на терет послодавца.

Економска класификација 414-Социјална давања запосленима, планирана су средства у износу од **1.000** динара.

Економска класификација 422 - Трошкови путовања планирани су у износу од **100.000** динара. У оквиру ове економске класификације планирано је за трошкове дневница и остале трошкове за службена путовања у земљи и иностранству.

Економска класификација 423 **-** Услуге по уговору планиране су у износу од **200.000** динара.

ГРАДСКО ВЕЋЕ, као орган града, планиран је у оквиру раздела 3, Одлуке о изменама и допунама Одлуке о буџету града Смедерева за 2022. годину са средствима у укупном износу од **10.737.000** динара, по следећем програму, програмској активности, функцији, позицијама и економским класификацијама:

ПРОГРАМ 16: ПОЛИТИЧКИ СИСТЕМ ЛОКАЛНЕ САМОУПРАВЕ, Програмска класификација 2101, Програмска активност 0002-Функционисање извршних органа

ФУНКЦИЈА 111 – Извршни и законодавни органи

Уставом Републике Србије, Законом о локалној самоуправи, Статутом града Смедерева и другим правим прописима који регулишу ову област функционисања локалне самоуправе дефинисан је делокруг надлежности града, као других надлежности и послова државне управе. Функционисање Градског већа исказано је у оквиру Програма 16: Политички систем локалне самоуправе у складу са Законом о буџетском систему.

Економска класификација 422 - Трошкови путовања у износу од **1.000** динара. У оквиру ове економске класификације планирано је за трошкове дневница и остале трошкове за службена путовања.

Економска класификација 423 - Услуге по уговору у износу од **10.736.000** динара. У оквиру ове економске класификације планирана је накнада члановима Градског већа.

ГРАДСКА УПРАВА, као орган града, планирана је у оквиру раздела 4, Одлуке о изменама и допунама Одлуке о буџету града Смедерева за 2022. годину у укупном износу од **4.337.812.392** динара, по следећим програмима, програмским активностима, пројектима, функцијама, позицијама и економској класификацији:

ПРОГРАМ 8: ПРЕДШКОЛСКО ВАСПИТАЊЕ, Програмска класификација 2002, Програмска активност 0002-Функционисање и остваривање предшколског васпитања и образовања

Функција 911 – Предшколско образовање

Правни основ: Члан 20., члан 32. став 1. тачке 6. и 8., а у вези са чланом 66. став 3. Закона о локалној самоуправи („Службени гласник Републике Србије“, број 129/2007 и 83/2014 - др. закон, 101/2016 - др. закон, 47/2018 и 111/2021 - др. закон);

Чланови 3, 4, 5, 6. и 10. Закона о јавним службама ("Службени гласник РС", број 42/91, 71/94, 79/2005 - др. закон, 81/2005 - испр. др. закона, 83/2005 - испр. др. закона и 83/2014 - др. закон);

Члан 189. и 190. Закона о основама система образовања и васпитања ("Службени гласник РС", број 88/2017 и 27/2018- др.закони, 10/2019, 27/2018 - др. закон и 6/2020) - Глава XI-Финансирање делатности установа чији је оснивач Република Србија, аутономна покрајина и јединица локалне самоуправе;

Чланови 8, 12. и 18. Закона о предшколском васпитању и образовању ("Службени гласник РС", број 18/2010, 101/2017, 113-2017- др. закон, 95/2018- др. закон, 10/2019, 86/2019 - др. закон и 157/2020 - др. закон);

Члана 14. и члана 19. Статута града Смедерева („Службени лист града Смедерева“, број 2/2019-пречишћен текст);

Чланови 2., 8., 11. и 12. Одлуке о оснивању предшколске Установе „Наша радост“ Смедерево („Службени лист града Смедерева“, број 3/2014-пречишћен текст) и

Одлуке о мрежи јавних предшколских установа на територији града Смедерева („Службени лист града Смедерева“, број 4/2019).

Опис Програмске активности у 2022. години:

Програмска активност у 2022. години биће усклађене са актуелним моделом функционисања Установе. У радној 2021/2022. години предвиђена су три могућа модела функционисања Установе, према препорукама Министарства просвете, науке и технолошког развоја Републике Србије:

- Рад Установе у пуном капацитету
- Рад Установе у ограниченом капацитету
- Прекид остваривања непосредног рада са децом у одређеном временском периоду

Модели ће се усклађивати у складу са тренутном епидемиолошком ситуацијом у граду Смедереву и препорукама градског Штаба за ванредне ситуације града Смедерева.

Програмске активности у 2022. години биће усмерене ка ширењу и примени нових основа програма - Године узлета у Установи и хоризонтална размена са ПУ Врачар из Београда и вртића језгро Бубамара наше Установе.

У 2022. години васпитно-образовни рад реализоваће се у 140 васпитних група. Планирано је да се у 2022. години капацитет Предшколске установе увећа за 20 васпитних група и за око 400 детета. Оно што је евидентно, јесте да просторни капацитети ПУ „Наша радост“ Смедерево не задовољавају потребе породица града Смедерева и да је неопходно радити на проширивању истих.

Планирана средства за Предшколску установу "Наша радост" Смедерево из буџета града износе укупно **567.702.025** динара на следећим економским класификацијама:

-плате, додаци и накнаде запослених (зараде) у износу од **325.237.403** динара,

-социјални доприноси на терет послодавца у износу од **52.525.840** динара,

-накнаде у натури (превоз запослених) у износу од **4.800.000** динара,

-социјална давања запосленима у износу од **9.619.384** динара,

-накнаде трошкова за запослене у износу од **12.921.600** динара,

-награде запосленима и остали посебни расходи у износу од **4.926.361** динар,

-стални трошкови у износу од **57.848.691** динар,

-трошкови путовања у износу од **2.710.355** динара,

-услуге по уговору у износу од **4.580.000** динара,

-специјализоване услуге у износу од **4.873.000** динара,

-текуће поправке и одржавање у износу од **13.152.352** динара,

-материјал у износу од **58.677.039** динара,

-остале дотације и трансфери у износу од **6.300.000** динара,

-порези, обавезне таксе, казне, пенале и камате у износу од **650.000** динара,

-новчане казне и пенали по решењу судова у износу од **800.000** динара,

-остале накнаде штете у износу од **80.000** динара и

-машине и опрема у износу од **8.000.000** динара.

ГЛАВА 4.2 РЕГИОНАЛНИ ЦЕНТАР ЗА ПРОФЕСИОНАЛНИ РАЗВОЈ ЗАПОСЛЕНИХ У ОБРАЗОВАЊУ

ПРОГРАМ 10: СРЕДЊЕ ОБРАЗОВАЊЕ, Програмска класификација 2004, Програмска активност 0012-Функционисање установа за стручно усавршавање запослених

Функција 950 – Образовање које није дефинисано нивоом

Правни основ: Члан 32. став 1. тачка 8., а у вези са чланом 66. став 3. Закона о локалној самоуправи („Службени гласник Републике Србије“, број 129/2007 и 83/2014- др. закон, 101/2016 - др. закон, 47/2018 и 111/2021 - др. закон);

Чланови 3, 4, 5, 6. и 10. Закона о јавним службама ("Службени гласник Републике Србије", број 42/91, 71/94, 79/2005 - др. закон, 81/2005 - испр. др. закона, 83/2005 - испр. др. закона и 83/2014 - др. закон);

Чланови 55, 186. и 189. Закона о основама система образовања и васпитања („Службени гласник Републике Србије“, број 88/2017, 27/2018- др.закони, 10/2019, 27/2018-др. закон и 6/2020);

Члан 19. став 1. тачка 9. Статута града Смедерева („Службени лист града Смедерева“, број 2/2019-пречишћен текст) и

Члан 2. и члан 10. Одлуке о оснивању Регионалног центра за професионални развој запослених у образовању Смедерево („Службени лист града Смедерева“, број 1/2017-пречишћен текст).

Опис програмске активности у 2022. години:

У 2022. години Регионални центар за професионални развој запослених у образовању наставиће са организацијом програма стручног усавршавања наставника, васпитача и стручних сарадника који су акредитовани за школску 2021/2022. годину, као и организацијом нових семинара чија је акредитација у току, а који ће се споводити у наредне три школске године, организацијом бројних радионица и реализацијом програма и одобрених пројеката у оквиру Научног клуба Смедерево, организацијом различитих обука, предавања, саветовања учесника образовно-културних, приврених и спортских манифестација на нивоу града Смедерева и другим стручним пословима.

У оквиру годишњег програма рада реализоваће се и обезбедити локација од стране Града за отварање Парка науке у одговарајућем јавном простору, а ради шире популаризације и промоције научно-истраживачких достигнућа и приближавање науке деци са набавком и нових експоната.

У плану је рад на већој промоцији и бољој искоришћености капацитета Регионалног центра, као и ширење сарадње са привредним субјектима и појединим удружењима у циљу привредног и економског развоја грађана Смедерева и локалне самоуправе у целини.

План је да у 2022. години буде организовано 40 семинара и стручних скупова за стручно усавршавање наставника, васпитача и стручних сарадника, реализација радионица и програма у оквиру Научног клуба и манифестација у сарадњи са Центром за промоцију науке 45, број различитих облика едукација корисника нашег простора од 100 догађаја, као и број ноћења од 1.500. Уколико се створе услови и добије акредитација за одређена занимања, радиће се и организоване обуке/курсеви и за неформално образовање одраслих.

Планирана средства Регионалном центру за професионални развој запослених у образовању из буџета града Смедерева износе укупно **24.198.344** динара на следећим економским класификацијама:

- плате, додаци и накнаде запослених (зараде) у износу од **12.294.053** динара,
- социјални доприноси на терет послодавца у износу од **1.907.249** динара,
- накнаде у натури у износу од **92.000** динара,
- социјална давања запосленима у износу од **175.000** динара,
- накнаде трошкова за запослене у износу од **420.000** динара,
- награде запосленима и остали посебни расходи у износу од **400.000** динара,
- стални трошкови у износу од **2.330.000** динара,
- трошкови путовања у износу од **135.000** динара,
- услуге по уговору у износу од **2.907.196** динара,
- специјализоване услуге у износу од **112.000** динара,
- текуће поправке и одржавање у износу од **650.000** динара,
- материјал у износу од **1.455.846** динара,
- порези, обавезне таксе, казне, пенале и камате у износу од **20.000** динара,
- новчане казне и пенали по решењу судова у износу од **230.000** динара,
- зграде и грађевински објекти у износу од **350.000** динара,
- машине и опрема у износу од **440.000** динара и
- нематеријална имовина у износу од **280.000** динара.

ГЛАВА 4.3 СОЦИЈАЛНА ЗАШТИТА - УСТАНОВА ЗА ДНЕВНИ БОРАВАК ДЕЦЕ И ОМЛАДИНЕ СА СМЕТЊАМА У РАЗВОЈУ "СУНЦЕ"

ПРОГРАМ 11: СОЦИЈАЛНА И ДЕЧИЈА ЗАШТИТА**,** Програмска класификација 0902-Програмска активност 0017-Саветодавно-терапијске и социјално-едукативне услуге

Функција 040 – Породица и деца

Правни основ: на основу члана 3. став 1., чланова 4. и 13. Закона о јавним службама ("Службени гласник Републике Србије", број 42/91, 71/94, 79/2005 - др. закон, 81/2005 - испр. др. закона, 83/2005 - испр. др. закона и 83/2014 - др. закон), члана 9. став 1. и члана 10. ставови 1. и 2. Закона о социјалној заштити ("Службени гласник Републике Србије", број 24/2011), члана 32. став 1. тачка 8., а у вези са чланом 66. став 3. Закона о локалној самоуправи („Службени гласник Републике Србије“, број 129/2007 и 83/2014-др. закон, 101/2016 - др. закон, 47/2018 и 111/2021 - др. закон), члана 19. став 1. тачка 9. Статута града Смедерева („Службени лист града Смедерева“, број 2/2019 - пречишћен текст), чланова 62. и 63. Одлуке о правима социјалне заштите у граду Смедерево („Службени лист града Смедерева“, број 1/2020 - пречишћен текст) и Одлуке о оснивању установе за дневни боравак деце, младих и одраслих особа са сметњама у развоју "Сунце", Смедерево („Службени лист града Смедерева“, број 2/2015- пречишћен текст).

Опис програмске активности у 2022. години

Програмом рада Установе за 2022. годину се предвиђа дневно збрињавање корисника, чиме се не прекида емотивна веза родитељ – дете. Стручњаци из дневног боравка радећи са корисницима позитивно утичу на породицу подстичући је да постане стимулишућа, рехабилитациона средина за корисника, чиме се спречава настанак бројних секундарних последица које носи са собом ометеност у психофизичком развоју. Овакав концепт рада самом кориснику даје допринос у развоју, социјализацији и одговарајућим радним и другим активностима и пружа адекватне услове за његов развој у складу са преосталим способностима. Радне активности у дневном боравку усклађене су са способностима сваког појединца, а оне су артикулисане кроз индивидуалне програме. Рад у дневном боравку је пре свега терапеутског типа. То значи да се стиче увид у способност препознавања, могућност обраде и испољавања усвојених садржаја и искуства сензомоторних, психомоторних и говорних активности преко којих се остварује социјализација.

У 2022. години планиране су разне активности, као и следећи пројекти: Наставак пројекта који подразумева ангажовање стручњака: физиотерапеута, радно-окупационог терапеута и психолога у оквиру пројекта "Заједничким снагама до интеграције".

Установи за дневни боравак деце и омладине са сметњама у развоју "Сунце", планирано је из буџета града укупно **12.431.751** динар за финансирање текућих расхода и издатка:

-плате, додаци и накнаде запослених (зараде) у износу од **8.482.782** динара,

-социјални доприноси на терет послодавца у износу од **1.369.969** динара,

- накнаде у натури у износу од **20.000** динара,

-социјална давања запосленима у износу од **114.000** динара,

-накнаде трошкова за запослене у износу од **300.000** динара,

-стални трошкови у износу од **595.000** динара,

-трошкови путовања у износу од **20.000** динара,

-услуге по уговору у износу од **370.000** динара,

-специјализоване услуге у износу од **75.000** динара,

-текуће поправке и одржавање у износу од **110.000** динара,

-материјал у износу од **185.000** динара,

-накнада за социјалну заштиту из буџета – Пројекат „Заједничким снагама до интеграције“ у износу од **700.000** динара,

-порезе, обавезне таксе, казне, пенале и камате у износу од **10.000** динара и

-машине и опрема у износу од **80.000** динара.

ГЛАВА 4.4-КУЛТУРА

ПРОГРАМ13: РАЗВОЈ КУЛТУРЕ И ИНФОРМИСАЊА, Програмска класификација 1201, Програмска активност 0001-Функционисање локалних установа културе

Функција 820 – Услуге културе

Правни основ за Установе у области културе (Народна библиотека Смедерево, Центар за културу Смедерево, Историјски архив у Смедереву, Музеј у Смедереву и Регионални завод за заштиту споменика културе Смедерево):

Члан 32. став 1. тачка 8., а у вези са чланом 66. став 3. Закона о локалној самоуправи

(„Службени гласник Републике Србије“, број 129/2007 и 83/2014- др. закон, 101/2016 - др. закон, 47/2018 и 111/2021 - др. закон);

Чланови 3., 4. и 10. Закон о јавним службама ("Службени гласник Републике Србије", број 42/91, 71/94, 79/2005, 83/2014- др. закон);

Чланови 4., 75. и 77. Закона о култури ("Службени гласник Републике Србије", број 72/2009, 13/2016, 30/2016 - испр., 6/2020, 47/2021 и 78/2021) и

Члан 19. Статута града Смедерева („Службени лист града Смедерева“, број 2/2019-пречишћен текст).

Правни основ: Народна библиотека Смедерево, осим напред наведених прописа, правни основ представља и Одлука о организовању Народне библиотеке Смедерево („Службени лист града Смедерева“, број 12/2017-пречишћен текст и 5/2021).

Правни основ: Центар за културу Смедерево, осим напред наведених прописа, правни основ представља и Одлука о организовању Центра за културу Смедерево („Службени лист града Смедерева“, број 3/2014-пречишћен текст и 5/2021).

Правни основ: Историјски архив у Смедереву осим напред наведених прописа, правни основ представља и Одлука о оснивању Историјског архива у Смедереву („Службени лист града Смедерева“, број 3/2014-пречишћен текст и 5/2021).

Правни основ: Музеј у Смедереву осим напред наведених и на основу прописа, правни основ представља и Одлука о организовању Музеја у Смедереву („Службени лист града Смедерева“, број 3/2014-пречишћен текст и 5/2021)

Правни основ: Регионални завод за заштиту споменика културе Смедерево

Члан 25, 27, 28, 75. и 77. Закона о култури ("Службени гласник Републике Србије", 72/2009, 72/2009, 13/2016, 30/2016 - испр., 6/2020, 47/2021 и 78/2021);

Закона о културним добрима ("Службени гласник Републике Србије, број 71/94, 52/2011 - др. закони, 99/2011 - др. закон, 6/2020 – др. закон и 35/2021 - др. закон);

Решење о утврђивању територије Завода за заштиту споменика културе ("Службени гласник Републике Србије, број 48/95);

Одлука о поверавању обављања послова заштите непокретних културних добара на територији општине Смедерево Заводу за заштиту споменика културе Смедерево (Одлука СО Смедерево, број 633-1/84 од 12.07.1984);

Мишљење Министарства културе Републике Србије, број 119-00-50/2006-02 од 16. јуна 2006. године и

Члан 14. Статута града Смедерева („Службени лист града Смедерева“, број 2/2019-пречишћен текст).

Опис програмске активности у 2022. години

Народна библиотека Смедерево

Библиотека ће обављати своју делатност у граду и у библиотечким огранцима у сеоским месним заједницама (Враново, Врбовац, Колари, Липе, Лугавчина, Михајловац, Радинац, Раља, Сараорци и Скобаљ).

Приоритетни циљеви Народне библиотеке Смедерево у 2022. години биће: набавка, обрада, чување, представљање, издавање на коришћење монографских и периодичних публикација (више од 300.000), упис 7.000 чланова, набавка 6.000 нових књига, пружање више од 50.000 информација, обављање матичних функција за библиотеке Подунавског округа, дигитализација културног наслеђа Смедерева, ревитализација библиотека у месним заједницама, представљање нових књига, трибине, предавања, литерарни конкурси, сајмови књига и изложбе библиотечке грађе (око 150 активности), издавачка делатност (Часопис за културу, уметност и друштвена питања „Mons Aureus“ и др.) и остали послови.

У 2022. години реализоваће се манифестације: "Стиховизија", "Читалачка значка", "Књижевни четвртак", "Сајам поезије" и друге.

Центар за културу Смедерево

У 2022. години предвиђени су програми подељени по гранама уметности, и то: позоришни, музички, образовни (студио балета, студио моде за манекене и фотомоделе, студио цртања и сликања, студио глуме, креативни курс гитаре, школа програмирања), ликовни, књижевни, филмски и научно-образовни (трибине, предавања, тематске и ауторске вечери и остало) програми.

Планирани пројекти у 2022. години су: "Смедеревска јесен", "Театар у Тврђави", "Културно лето", "Нушићеви дани", "Ликовна колонија графика", "Светосавске свечаности", "Дунав филм фест", "Тврђава музике" и "Витешки турнир". Осим наведених пројеката планиране су и друге програмске активности које обухватају одржавање манифестација и фестивала од значаја за град Смедерево (Дан Града, Међународни дан жена са села, Гитаријада, 8. март, Смедеревски новогодишњи програми, Дани ослобођења Града, Пролећни сајам цвећа и меда, Јесењи сајам зимнице, цвећа, вина, меда и др).

Историјски архив

Делатност Историјског архива у Смедереву у наредној години одвијаће се у складу са Законом о култури, упуствима стручних органа Архива Србије као матичне установе и осталим прописима у области заштите архивске грађе, као и у складу са потребама стваралаца и ималаца архивске грађе на територији Града Смедерева.

Планирано је издавање Зборника научних радова са конференције одржане 5. јуна 2021. године и са Научног скупа одржаног у октобру 2021. године.Такође, у мају 2022. године одржаће се Научна конференција након које је такође планирано издавање Зборника радова. Током 2022. године узеће се учешће у редовним културним активностима и обележавањима значајних датума као што су Светосавске Свечаности, 5. јун, Дан Града и сл. У 2022. години очекују преузимање значајне количине архивске грађе од угашених регистратура.

Музеј у Смедереву

У оквиру своје делатности Музеј планира набавку музејских предмета, реализацију послова око документације, дигитализацију и вођења регистара покретних културних добара, предлагање и утврђивање културних добара, обезбеђивање услова за чување предмета (набавка мобилијара и другог), конзервацију и рестаурацију предмета, а поред презентације културног наслеђа путем различитих изложби, планиране су промоције и предавања, различите едукативне активности, издавачка делатност и друго.

У 2022. години планирано је учешће Музеја на конкурсу Министарства културе и информисања са пројектима који се односе на конзервацију предмета, издавање Смедеревског зборника, дигитализација Музеја и откуп уметничких предмета.

Регионални завод за заштиту споменика културе Смедерево

Регионални завод планира у 2022. години да обавља послове из своје редовне делатности и то: истраживање, евидентирање и проучавање непокретних културних добара, заштита кроз документацију, рекогносцирање терена, пружање стручне помоћи сопственицима и корисницима у чувању и одржавању културних добара (кроз издавање услова, мишљења и сагласности за израду пројектне и планске документације), управно правна заштита, техничка заштита и остала археолошка истраживања.

Планирана средства за Програмску активност **0001-**Функционисање локалних установа културе из буџета града укупно износе **246.008.974** динара за следеће економске класификације:

-плате, додаци и накнаде запослених (зараде) износ од **87.854.850** динара,

-социјални доприноси на терет послодавца износ од **14.188.558** динара,

-накнаде у натури износ од **450.776** динара,

-социјална давања запосленима износ од **2.888.030** динара,

-накнаде трошкова за запослене износ од **2.595.000** динара,

-награде запосленима и остали посебни расходи (јубиларне награде) износ од **1.900.000** динара,

-сталне трошкове износ од **66.701.028** динара,

-трошкови путовања у износу од **3.102.000** динара**,**

-услуге по уговору износ од **24.293.020** динара,

-специјализоване услуге (програмске активности установа) износ од **18.417.420** динара,

-текуће поправке и одржавање износ од **7.850.000** динара,

-материјал износ од **4.380.000** динара,

-остале дотације и трансфере износ од **600.000** динара,

-порези, обавезне таксе, казне, пенале и камате износ од **400.000** динара,

-новчане казне и пенали по решењу судова у износу од **1.000** динара,

-накнада штете за повреде или штету нанету од стране државног органа у износу од **200.000** динара,

-зграде и грађевински објекти у износу од **1.000** динара,

-машине и опрема износ од **8.951.292** динара и

-нематеријалну имовину износ од **1.235.000** динара.

ПРОЈЕКТИ У КУЛТУРИ

Програм 1201, Пројекат 4001, Пројекат Центра за културу - Смедеревска јесен

Смедеревска јесен спада међу најстарије привредно - туристичке манифестације у Србији. Настала је на темељима специјализованих изложби грожђа, вина и воћа које су се у Смедереву одржавале

периодично до Другог светског рата, почев од прве организоване 1899. године. Ова манифестација одржава се у славу грожђа и вина Смедеревског виногорја и захваљујући њој појачана је туристичка посећеност граду, промовише се привреда и пољопривреда у граду. Програми се ће се реализовати у Смедеревској тврђави, Градском тргу и Винском граду. Ова манифестација је 135. по реду и одржаће се у септембру 2022. године.

Планирана средства износе укупно **10.000.000** динара из буџета града Смедерева, и планирана су на следећим економским класификацијама:

- сталне трошкове у износу од **1.200.000** динара,
- трошкове путовања у износу од **500.000** динара,
- услуге по уговору у износу од **5.140.000** динара,
- специјализоване услуге у износу од **3.100.000** динара и
- материјал у износу од **60.000** динара.

Програм 1201, Пројекат 4002, Пројекат Центра за културу - Позоришни фестивал Театар у Тврђави

Фестивал Театар у тврђави реализоваће се у Малом граду Смедеревске тврђаве. Циљ је представљање и афирмација домаћег и иностраног позоришног стваралаштва, промоција Смедеревске тврђаве, обогаћивање културне понуде града у летњим месецима. Публици ће се представити позоришта из читаве Србије. Одржаће се 9. по реду фестивал у јулу 2022. године.

Планирана средства износе укупно **6.351.750** динара из буџета града Смедерева, средства су планирана на следећим економским класификацијама:

- сталне трошкове у износу од **2.040.000** динара,
- трошкове путовања у износу од **50.000** динара,
- услуге по уговору у износу од **1.706.350** динара,
- специјализоване услуге у износу од **2.221.000** динара
- текуће поправке и одржавање у износу од **76.800** динара и
- материјал у износу од **257.600** динара.

Програм 1201, Пројекат 4003, Пројекат Центра за културу - Културно лето

Манифестација Културно лето, својом садржином осликава атмосферу у граду током летњих месеци промовишући низ елемената који представљају окосницу активности Смедеревaца у време лета.

Реализоваће се на: Градском тргу, Дунавском кеју, Винском граду и у Смедеревској тврђави. Програм ће бити састављен од музичких, филмских и позоришних програма.

Планирана средства износе укупно **1.001.000** динара из буџета града Смедерева, и планирана су на следећим економским класификацијама:

- сталне трошкове у износу од **100.000** динара,
- трошкови путовања у износу од **1.000** динара,
- услуге по уговору у износу од **360.000** динара,

- специјализоване услуге у износу од **500.000** динара и
- материјал у износу од **40.000** динара.

Програм 1201, Пројекат 4004, Пројекат Центра за културу - Позоришни фестивал „Нушићеви дани“

Фестивал је посвећен очувању и актуелизацији Нушићевог дела као највећег српског комедиографа, а чиниће га следећи програми: претфестивалски програми, програм свечаног отварања, фестивалски програми и програм свечане доделе награда уз пратеће програме, при чему се додељују награде: Нушићева награда за животно дело глумцу-комичару, награда публике за глумачко остварење вечери, Нушићева награда за најбољу представу на основу гласова публике, Нушићева награда позоришном редитељу за ревитализацију драмске класике на театарским сценама у земљи и иностранству која се додељује бијенално и награда „Милосав Буца Мирковић“ за најуспешније глумачко остварање фестивала по оцени стручног жирија.

Планирана средства износе укупно **9.800.000** динара из буџета града Смедерева, и планирана су на следећим економским класификацијама:

- сталне трошкове у износу од **10.000** динара,
- трошкове путовања у износу од **250.000** динара,
- услуге по уговору у износу од **5.540.000** динара,
- специјализоване услуге у износу од **3.800.000** динара,
- текуће поправке и одржавање у износу од **60.000** динара и
- материјал у износу од **140.000** динара.

Програм 1201, Пројекат 4005, Пројекат Центра за културу - Ликовна колонија графике

Ликовна колонија је јединствена ликовна манифестација у Србији која окупља и кроз рад зближава ликовне уметнике – графичаре. Планом је предвиђено учешће уметника из земље и иностранства. Ово је најстарија ликовна колонија графике у Србији. Одржаће се 38. по реду манифестација у септембру 2022. године.

У оквиру 38. ликовне колоније Графика приредиће се отварање изложбе у новембру месецу, на којој ће се представити сви учесници колоније са својим радовима насталим у току трајања колоније.

Планирана средства износе укупно **400.000** динара из буџета града Смедерева, и планирана су на следећим економским класификацијама:

- трошкове путовања у износу од **40.000** динара,
- услуге по уговору у износу од **300.000** динара,
- специјализоване услуге у износу од **10.000** динара и
- материјал у износу од **50.000** динара.

Програм 1201, Пројекат 4006, Пројекат Центра за културу - Светосавске свечаности

Светосавске свечаности су посвећене Светом Сави, првом архиепископу и просветитељу српском. Централни догађај је Светосавска академија на којој се додељују :

- Светосавска повеља (додељује се физичким и правним лицима за изузетне резулате остварене у дужем временском периоду у области просвете, науке, културе и здравства) и
- Награда за стваралаштво младих (додељује се за најуспешније резултате и остварења ученика и студената).

Одржаће се бројни програми установа у култури, као и програми основних и средњих школа.

Планирана средства износе укупно **1.406.754** динара из буџета града Смедерева, и планирана су на следећим економским класификацијама:

- трошкове путовања у износу од **198.000** динара,
- услуге по уговору у износу од **534.600** динара,
- специјализоване услуге у износу од **644.760** динара и
- материјал у износу од **29.394** динара.

Програм 1201, Пројекат 4007, Пројекат Центра за културу – Дунав филм фест

Дунав филм фест приказује филмска остварења која су настала у десет држава кроз које протиче река Дунав. Главни такмичарски програм одвијаће се у Смедеревској тврђави. Осим такмичарског дела, Дунав филм фест има још три програмске целине: на пристаништу на Дунаву приказиваће се Дунавски хитови, на Карађорђевом дуду Вип кинотека, у Центру за културу Великани европске уметности и тврђаве Дунава. Одржаће се 5. по реду фестивал у августу 2022. године.

Планирана средства износе укупно **6.500.000** динара из буџета града Смедерева, и планирана су на следећим економским класификацијама:

- стални трошкови у износу од **1.100.000** динара,
- трошкови путовања у износу од **200.000** динара,
- услуге по уговору у износу од **2.200.000** динара,
- специјализоване услуге у износу од **3.000.000** динара,

Програм 1201, Пројекат 4008, Пројекат Центра за културу - Тврђава музике

У Малом граду Смедеревске тврђаве, у јулу месецу 2022 године, одржаће се треће, тродневно издање музичког фестивала „Тврђава музике“,планиран је наступ шест реномираних оркестара како из земље тако и из иностранства.

Планирана средства износе укупно **1.850.000** динара из буџета града Смедерева, и планирана су на следећим економским класификацијама:

- сталне трошкове у износу од **200.000** динара,
- трошкове путовања у износу од **50.000** динара,
- услуге по уговору у износу од **600.000** динара и
- специјализоване услуге у износу од **1.000.000** динара.

Програм 1201, Пројекат 4009, Пројекат Центра за културу - Витешки турнир

Средњовековни међународни фестивал витешких борби биће одржан у мају месецу 2022. године, у Смедеревској тврђави.

Средњовековни фестивал није само спортски турнир – догађај укључује средњевековни културни програм историјске музике и плеса; промоцију традиционалних заната; средњевековни сајам са занатским производима направљеним кроз аутентичне средњевековне технике. Током фестивала, учесници и тимови живе у аутентичном кампу, који у финим детаљима, укључујући кухињске посуде и посуђе, оживљава средњовековни живот на терену.

Планирана средства износе укупно **5.000.000** динара из буџета града Смедерева, и планирана су на следећим економским класификацијама:

- сталне трошкове у износу од **540.000** динара,
- трошкове путовања у износу од **300.000** динара,
- услуге по уговору у износу од **3.410.000** динара,
- специјализоване услуге у износу од **700.000** динара и
- материјал у износу од **50.000** динара.

Програм 1201, Пројекат 4010, Пројекат Музеја „Дигитализација културне баштине смедеревског краја“

Пројекат Дигитализација културне баштине смедеревског краја планиран је у сарадњи са Математичким институтом Српске академије наука и уметности (МИСАНУ), а има за циљ панорамско снимање, 3Д-скенирање и фотографисање репрезентативног скупа покретне и непокретне баштине града Смедерева и његове непосредне околине (на пример: Зграда Музеја у Смедереву, Смедеревска тврђава, ковани сребрни новац деспота Ђурђа Бранковића, барутница смедеревског војводе Вујице Вулићевића итд), креирање репозиторијума дигитализованог материјала са одговарајућим метаподацима, као и развој електронског двојезичног водича за мобилне уређаје.

Циљ пројекта је већа видљивост и афирмација знаменитости смедеревског краја кроз савремен и унапређен приступ дигиталном архивирању грађе о објектима непокретне и покретне баштине. Посебан нагласак биће на представљању сталне поставке Музеја у Смедереву, као и унапређењу потенцијала Смедеревске тврђаве који умногоме надилазе локални значај.

Осим слободног приступа дигитализованој културно-историјској баштини Смедерева и смедеревског краја, пројекат ће значајно допринети њеној употреби у научноистраживачке сврхе. Најсавременија технологија која ће бити коришћена, која, између осталог, укључује беспилотне летелице и скенере последње генерације, не само да ће допринети дуготрајном чувању и заштити објеката дигитализованог наслеђа, већ ће омогућити и даље проширивање репозиторијума новим садржајима. На тај начин, пројекат ће иницирати стварање репозиторијума који би у потпуности представио културна добра Смедерева и околине.

Коришћењем најсавременије техничке опреме коју подразумева поступак дигитализације а коју поседује Математички институт САНУ, намера Музеја у Смедереву јесте да на овај начин додатно

осавремени и доступном учини највећи део својих збирки, али и унапреди културне и туристичке потенцијале целокупног смедеревског краја.

Планирана средства износе укупно **780.000** динара из буџета града Смедерева, и планирана су на следећој економској класификацији:

- специјализоване услуге у износу од **780.000** динара.

Програм 1201, Пројекат 4011, Пројекат Музеја „Публиковање књиге Уметност и дворска култура у Србији 1872-1903“

Књига „Уметност и дворска култура у Србији 1872-1903“ бави се позиционирањем српског двора на ширим просторима Балкана и европској дворској култури овог периода. Обиље илустративног материјала из библиотечких и музејских фондова у Србији доприноси квалитету и пријемчивости књиге код најшире читалачке публике. Летњи двор династије Обреновић у Смедереву који је инкорпориран у садржај књиге допринеће већој видљивости музеја и града Смедерева на културној мапи Србије.

Планирана средства износе укупно **600.000** динара из буџета града Смедерева, и планирана су на следећој економској класификацији:

- услуге по уговору у износу од **600.000** динара

Програм 1201, Пројекат 4012, Пројекат: Музеја „Пут на Исток Краља Милана Обреновића: Хаџилук и култура Оријента на српском двору“ (припрема изложбе и каталога 1 фаза)

Изложба ће комбинацијом традиционалног начина поставке и нових технологија да реконструише пут краља Милана Обреновића у Јерусалим, Дамаск и Бејрут, који је осим ходочашћа значио и правац опремања српског двора маркираног Арапском собом. Део пројекта је и дигитализација ретког издања књиге краљевог ађутанта Михаила Рашића о овом путу из 1891. године.

Планирана средства износе укупно **600.000** динара из буџета града Смедерева, и планирана су на следећим економским класификацијама:

- услуге по уговору у износу од **155.000** динара и
- специјализоване услуге у износу од **445.000** динара.

Програм 1201, Пројекат 7001, Пројекат Регионалног завода за заштиту споменика културе-Конзерваторско рестаураторски радови на санацији и конзервацији надземног дела Куле 11 Смедеревске тврђаве

Реализација пројекта санације и конзервације надземног дела куле 11 – друге фазе Главног пројекта статичке санације и стабилизације куле, у процесу свеукупне санације, ревитализације и презентације Смедеревске тврђаве ће спречити могуће урушавање куле 11 и омогућити успешно презентовање овог споменика културе од изузетног значаја за Републику Србију.

Планирана средства износе укупно **22.355.000** динара из буџета града Смедерева, и планирана су на следећим економским класификацијама и то за:

- услуге по уговору у износу од **1.190.000** динара и
- текуће поправке и одржавање у износу од **21.165.000** динара.,

Програм 1201, Пројекат 7002, Пројекат Регионалног завода за заштиту споменика културе: „Санација, ревитализације и презентације комплекса цркве Св. Георгија у Крњеву”

У Крњеву је сачуван аутентичан простор са објектима народног градитељства - старом црквом, старом звонаром и најстаријом школом у Србији. Израда Пројекта је прва фаза у потпуној ревитализацији комплекса. Друга фаза била би реализација пројекта, како би се објекти у потпуности санирали. На тај начин спречило би се њихово даље пропадање и омогућила њихова ревитализација. Трећа фаза пројекта предвиђа ревитализацију старе школе, укључивање локалне заједнице и основне школе у подстицању организовања ђачких екскурзија и летњих радионица, као и организовање манифестација, и на тај начин обезбедити одрживост пројекта на дужи рок.

Планирана средства износе укупно **870.000** динара из буџета града Смедерева, и планирана су на следећим економским класификацијама:

- трошкови путовања у износу од **60.000** динара,
- услуге по уговору у износу од **700.000** динара,
- специјализоване услуге у износу од **25.000** динара,
- материјал у износу од **85.000** динара,

Програм 1201, Пројекат 7003, Пројекат Регионалног завода за заштиту споменика културе: „Санација, реконструкција и ревитализација Зграде старе кланице у Великој Плани”

Израда Пројекта је прва фаза у потпуној ревитализацији зграде Старе кланице у Великој Плани. Друга фаза пројекта била би његова реализација чиме би се обновио кров и поткровна етажа, а зграда у потпуности санирала. На тај начин спречило би се даље пропадање овог споменика културе и омогућила његова ревитализација. Трећа фаза пројекта била би ревитализација зграде укључивањем општине Велика Плана и увођењем намене у простор зграде чија површина пружа могућност организовања различитих намена по етажама.

Планирана средства износе укупно **4.000.000** динара из буџета града Смедерева, и планирана су на следећим економским класификацијама:

- трошкови путовања у износу од **50.000** динара,
- услуге по уговору у износу од **3.625.000** динара,
- специјализоване услуге у износу од **25.000,**
- порези, обавезне таксе , казне, пенали и камате у износу од **300.000** динара

Програм 1201, Пројекат 7004, Пројекат Регионалног завода за заштиту споменика културе: „Санација и конзервација собрашице манастира Пиносава у Кусадку код Смедеревске Паланке”

Тренутно стање објекта је јако лоше. Кров је на више места прокишњавао, а на неким местима и сада прокишњава. Више конструктивних елемената је иструлело и изгубило носећу улогу, тако да се ослањају на подупираче и коснике. На објекту је неопходно хитно извести интервенције већег обима јер је доведен у питање његов опстанак. Пројекат санације и конзервације собрашице манастира Пиносава у Кусадку код Смедеревске Паланке обухвата радове на демонтажи постојеће собрашице, санацији и замени оштећених делова и поновној монтажи.

Планирана средства износе укупно **5.500.000** динара из буџета града Смедерева, и планирана су на следећим економским класификацијама:

- трошкови путовања у износу од **175.000** динара,
- услуге по уговору у износу од **120.000** динара,
- текуће поправке и одржавање у износу од **4**.**722.198** динара,
- материјал у износу од **287.802** динара,
- порези, обавезне таксе, казне, пенале и камате у износу од **120.000** динара,
- машине и опрема у износу од **75.000** динара.

Програм 1201, Пројекат 7005, Пројекат Регионалног завода за заштиту споменика културе: „Конзерваторско-рестаураторски радови на санацији, конзервацији и презентацији цркве Св. Тројице у Церовцу“

Радови на санацији зграде старе школе комплекса цркве Свете Тројице у Церовцу представљају трећу фазу радова који су предвиђени Пројектом Конзерваторско-рестаураторски радови на санацији, конзервацији и презентацији комплекса цркве Свете Тројице у Церовцу, за потребу потпуне санације и конзервације комплекса, а у циљу чувања објеката народног градитељства, унапређења његове доступности и одрживог коришћења.

Планирана средства износе укупно **2.000.000** динара из буџета града Смедерева, и планирана су на следећим економским класификацијама:

- трошкови путовања у износу од **150.000** динара,
- текуће поправке и одржавање у износу **од 1.800.000** динара
- материјал у износу од **50.000** динара.

Програм 1201, Пројекат 7006, Пројекат Регионалног завода за заштиту споменика културе: „Увид у стање непокретних културних добара на територији Подунавског округа”

Пројектом је предвиђено да се у 2022. години у циљу континуираног праћења стања непокретних културних добара спроведе систематски увид у сва утврђена НКД на територији Подунавског управног округа, који обухвата град Смедерево и општине Велика Плана и Смедеревска Паланка.

Задатак стручне екипе је да прикупи што више теренских података о сваком појединачном културном добру, фотографски детаљно сними и констатује стање и оштећења НКД, изради извештаје са увида у стање и по завршетку теренског рада уради Анализу стања НКД на територији Подунавског управног округа у 2022. години.

Планирана средства износе укупно **600.000** динара из буџета града Смедерева, и планирана су на следећим економским класификацијама:

- трошкови путовања у износу од **320.000** динара,
- услуге по уговору у износу од **40.000** динара,
- материјал у износу од **80.000** динара,
- машине и опрема у износу од **160.000** динара.

Програм 1201, Пројекат 7007, Пројекат Регионалног завода за заштиту споменика културе: „Систематска археолошка истраживања средњевековног града Ждрела“

Пројектом је предвиђено вишегодишње систематско археолошко истраживање средњовековног града Ждрела који је заузимао највећи део Горњачке клисуре, а чији су главни делови осим фортификација на стратешким позицијама, манастирски комплекси Митрополије, Благовештења и Горњака са црквама,конацима и испосницама).

Главни циљеви истраживања су: стицање целовитог увида у структуру и диспозицију архитектонских остатака и степена очуваности културних слојева, хронологију, начин функционисања и реконструисање живота кроз време, а након истраживања и израде документације, израда пројеката конзервације, рестаурације и презентације најугроженијих и најважнијих остатака.

Планирана средства износе укупно **950.000** динара из буџета града Смедерева, и планирана су на следећим економским класификацијама:

- трошкови путовања у од **250.000** динара,
- услуге по уговору у износу од **650.000** динара и
- материјал у износу од **50.000** динара.

Програм 1201, Пројекат 7008, Пројекат Регионалног завода за заштиту споменика културе: „Пројекат статичке санације цркве Захвалнице и презентација комплекса у Радовањском лугу (прва фаза)“

Пројекат је издељен на целине и обухвата статичку санацију цркве и санацију објекта цркве, дренажу око цркве, звонару и гробно место.

С обзиром на то да су пројектом обухваћени радови који су обимни и који захтевају велика финансијска средства, свака од целина је издељена на фазе са логичким следом које омогућавају појединачно спровођење радова.

Планирана средства износе укупно **2.995.380** динара из буџета града Смедерева, и планирана су на следећим економским класификацијама:

- трошкови путовања у од **40.000** динара,
- услуге по уговору у износу од **15.000** динара
- текуће поправке и одржавање у износу од **2.845.380** динара,
- материјал у износу од **50.000** динара и

- машине и опрема у износу од **45.000** динара.

ГЛАВА 4.5 – **МЕСНЕ ЗАЈЕДНИЦЕ**, Програм 15: Опште услуге локалне самоуправе 0602, програмска активност 0002 – Функционисање месних заједница, планиран је укупан износ од **50.748.657** динара. У оквиру ове главе планирана су средства за плате, додатке и накнаде запослених, социјалне доприносе, социјална давања запосленима, накнаде трошкова за запослене, за сталне трошкове, трошкове путовања, услуге по уговору, за специјализоване услуге, текуће поправке и одржавање, материјал, за порезе, обавезне таксе, казне, пенале и камате, новчане казне и пенале по решењу судова, зграде и грађевинске објекте и машине и опрему.

ПРОГРАМ 1: СТАНОВАЊЕ, УРБАНИЗАМ И ПРОСТОРНО ПЛАНИРАЊЕ, Програмска класификација 1101

Програмска активност 0001 – Просторно и урбанистичко планирање, **функција 620** – Развој заједнице, планирана су средства у укупном износу од **46.700.000** динара за плаћање стручног надзора, просторно и урбанистичко планирање, за израду пројектно-техничке документације за изградњу, реконструкцију, санацију и адаптацију за потребе града Смедерева, као и за субвенције јавном предузећу.

Програмска активност-0003 – Управљање грађевинским земљиштем, **функција 620** – Развој заједнице, планирана су средства у укупном износу од **4.000.000** динара према ЈКП Водовод Смедерево.

Програмска активност-0004 – Стамбена подршка, **функција 660** – Послови становања и заједнице некласификовани на другом месту, планирана су средства у износу од **1.500.000** динара на име куповине стамбеног простора и отплате камате према ЈП Градско стамбено Смедерево.

Програмска активност-0005 – Остваривање јавног интереса у одржавању зграда, **функција 660** – Послови становања и заједнице некласификовани на другом месту, планирана су средства у укупном износу од **12.100.000** динара, по плану и програму ЈП Градско стамбено Смедерево.

Програмска активност-0006 – Означавање назива улица, тргова и зграда кућним бројевима, **функција 660** – Послови становања и заједнице некласификовани на другом месту, планирана су средства у укупном износу од **1.000** динара.

ПРОГРАМ 2: КОМУНАЛНЕ ДЕЛАТНОСТИ**,** Програмска класификација 1102, **Програмска активност 0001** – Управљање/одржавање јавним осветљењем

ФУНКЦИЈА 640 – Улична расвета, планирана су средства у укупном износу од **220.701.000** динара и то: за плаћање трошкова електричне енергије за јавну расвету планиран је износ од 177.000.000 динара, износ од 16.200.000 динара односи се на ангажовање стручног надзора за праћење реализације пројекта ЈПП-јавно осветљење као и за обавезе по уговору за јавно приватно партнерство за осветљење, одржавање јавне расвете износ од 27.500.000 динара.

Зграде и грађевински објекти у износу од **1.000** динара.

ПРОГРАМ 2: КОМУНАЛНЕ ДЕЛАТНОСТИ**,** Програмска класификација 1102, **Програмска активност 0002** – Одржавање јавних зелених површина

ЈКП ЗЕЛЕНИЛО И ГРОБЉА Смедерево

ФУНКЦИЈА 540–Заштита биљног и животињског света и крајолика, планирана су средства у укупном износу од **54.001.000** динара, и то за одржавање јавних зелених површина и градског мобилијара у 2022. години у износу од 42.000.000 динара, за послове по налогу инспекцијских служби износ од 10.000.000 динара, за одржавање зелених површина поред пута у износу од 2.000.000 динара, зграде и грађевински објекти у износу од 1.000 динара.

ПРОГРАМ 2: КОМУНАЛНЕ ДЕЛАТНОСТИ**,** Програмска класификација 1102, **Програмска активност 0003** – Одржавање чистоће на површинама јавне намене

ФУНКЦИЈА 510–Управљање отпадом, планирана су средства у укупном износу од **112.000.000** динара за чишћење улица и тротоара у 2022. години по уговору у износу од 62.000.000 динара и за субвенције јавним нефинансијским предузећима и организацијама у износу од 50.000.000 динара.

ПРОГРАМ 2: КОМУНАЛНЕ ДЕЛАТНОСТИ**,** Програмска класификација 1102, **Програмска активност 0004** – Зоохигијена

ФУНКЦИЈА 540–Заштита биљног и животињског света и крајолика, планирана су средства у укупном износу од **43.478.800** динара и то: за послове санитације планиран је износ од 24.000.000 динара према ЈКП Зеленило и гробља Смедерево по уговору. Средства у износу од 19.278.800 динара планирана су за систематску дератизацију и дезинсекцију на територији града Смедерева одређену Програмом.

Износ од 200.000 динара планиран је за специјализоване услуге на име уклањања споредних производа животињског порекла.

Одељење за имовинско правне и комуналне послове у циљу заштите становништва од заразних болести, спроводи мере превентивне дератизације и дезинсекције у насељеним местима, на јавним површинама, у стамбеним објектима, у средствима јавног саобраћаја, у објектима под санитарним надзором и њиховој непосредној околини и другим објектима у којима се обавља друштвена, односно јавна делатност, и спроводи програмску активност:

СИСТЕМАТСКА ДЕРАТИЗАЦИЈА И ДЕЗИНСЕКЦИЈА

Спровођење акције систематске дератизације и дезинсекције је законска обавеза. Дератизација и дезинсекција представљају важне мере за заштиту становништва од заразних болести. Ове хигијенско-епидемиолошке мере предузимају се у циљу уништавања мишева, пацова и инсеката, као важних чинилаца у настанку заразних болести.

Правни основ: Закон о заштити становништва од заразних болести („Сл. гласник РС„ број 15/2016) и Закон о комуналним делатностима („Сл. гласник РС„ број 88/2011).

У циљу спречавања и сузбијања заразних болести које се шире посредством глодара и инсеката, доноси се програм којим се дефинишу површине и објекти где ће се спроводити дератизација и дезинсекција, време спровођења, учесници у реализацији програма, извори и динамика обезбеђивања средстава и праћење спровођења.

Сузбијање одраслих форми се изводи уређајима са земље и третманом из авиона, истовремено или одвојено, у зависности од обима и карактера акције. У насељеним деловима, парковима, излетиштима, на рекреационим површинама и другим деловима централног подручја насеља, у зависности од степена инфестираности, обавља претежно уређајима са земље. Укупна предвиђена површина која ће се третирати је из ваздуха 12 000 ha и са земље 14 000 ha.

Ларвицидни третман ће се спроводити, по потреби, од априла до септембра. Укупна предвиђена површина која ће се третирати је из ваздуха: 1 800 ha и са земље 1000 ha.

Активности у реализацији Програмске активности су:

- Припрема и доношење Програма дератизације и Програма дезинсекције на територији града Смедерева.
- Припрема тендерске документације и расписивање тендера за избор извођача и
- Избор најповољнијег понуђача и извођење активности.

ПРОГРАМ 2: КОМУНАЛНЕ ДЕЛАТНОСТИ, Програмска класификација 1102, **Програмска активност 0006** – Одржавање гробаља и погребне услуге, **функција 840** – Верске и остале услуге заједнице, планирана су средства у укупном износу од **51.467.810** динара.

ПРОГРАМ 2: КОМУНАЛНЕ ДЕЛАТНОСТИ**,** Програмска класификација 1102, **Програмска активност 0007** – Производња и дистрибуције топлотне енергије, **функција 436** – Остала енергија, планирана су средства у укупном износу од **77.991.211** динара.

ПРОГРАМ 2: КОМУНАЛНЕ ДЕЛАТНОСТИ**,** Програмска класификација 1102, **Програмска активност 0008** – Управљање и одржавање водоводне инфраструктуре и снабдевање водом за пиће, **функција 630** – Водоснабдевање, планирана су средства у укупном износу од **17.607.708** динара.

ПРОГРАМ 3: ЛОКАЛНИ ЕКОНОМСКИ РАЗВОЈ**:** Програмска класификација 1501, **Програмска активност 0002** – Мере активне политике запошљавања

ФУНКЦИЈА 411–Општи економски и комерцијални послови, планирана су средства у укупном износу од **17.000.000** динара, као дотације организацијама обавезног социјалног осигурања-реализација програма или мера активне политике запошљавања по Споразуму са Националном службом за запошљавање.

Износ од 2.000 динара односи се на средства из осталих извора.

ПРОГРАМ 4: РАЗВОЈ ТУРИЗМА, Програмска класификација 1502-0001 Програмска активност 0001-Управљање развојем туризма

Функција 473 – Туризам

Правни основ: На основу члана 17. Одлука о оснивању јавног предузећа ,,Смедеревска тврђава” Смедерево ("Службени лист града Смедерева", број 1/2020- пречишћен текст и 6/2021).

На основу члана 20. и члана 32. став 1. тачка 8. Закона о локалној самоуправи 129/2007 и 83/2014-др. закон, 101/2016 - др. закон, 47/2018 и 111/2021 - др. закон).

На основу члана 14. и 19. Статута града Смедерева ("Службени лист града Смедерева", број 2/2019 – пречишћен текст).

Опис програмске активности у 2022. години:

У 2022. години Јавно предузеће "Смедеревска тврђава" бавиће се својом основном делатношћу: заштитом, одржавањем и промоцијом Смедеревске тврђаве, прихватом туристичких група у Малом граду Смедеревске тврђаве, са очекиваних 55.000 посетилаца, у зависности од актуелних дешавања, као и пружањем туристичких информација посетиоцима, стручним вођењем туриста од стране лиценцираних туристичких водича, активностима туристичко-информативног центра, продајом сувенира и осталим активностима на туристичкој понуди и промоцији града Смедерева.

Јавном предузећу "Смедеревска тврђава" планирана су средства у укупном износу од **20.501.000** динара и то на економској класификацији **451-** Субвенције јавним нефинансијским предузећима и организацијама у износу од **20.500.000** динара и **423-** Услуге по уговору **1.000** динара.

ПРОГРАМ 4: **РАЗВОЈ ТУРИЗМА**, Пројекат 7001, ФУНКЦИЈА 473 – Туризам – **Пројекат „Унапређење искуства за посетиоце Смедерева и Доњег Подунавља, унапређењем производа културног наслеђа и туристичке услуге“** планирана су средства укупном износу од **10.257.916** динара од тога учешће финансијске помоћи ЕУ износи 8.085.487 динара, док учешће града Смедерева износи 2.172.429 динара.

Пројекат „Унапређење искуства за посетиоце Смедерева и Доњег Подунавља, унапређењем производа културног наслеђа и туристичких услуга“/„Improving experience for the visitors of Smederevo and Lower Danube Region, by enhancing cultural heritage products and tourist services“, финансира Европска унија и немачко Савезно Министарство за економску сарадњу и развој BMZ, а спроводи Немачка организација за међународну сарадњу GIZ, спроводи се кроз Програм #ЕУза Тебе-за културно наслеђе и туризам.
Програм #EuzaTebe је усмерен на развој туризма као значајног потенцијала за економски развој Источне Србије и Доњег Подунавља. Финансира га Европска унија са 15 милиона евра.
У фокусу пројекта се налази 8 општина и градова у Источној Србији и Доњем Подунављу: поред Смедерева, ту су и Пожаревац, Кладово, Неготин, Зајечар, велико Градиште, Голубац и Мајданпек.
Град Смедерево је бесповратна средства добио у оквиру 3. кОмпоненте Програма.

Циљ пројекта „Унапређење искуства за посетиоце Смедерева и Доњег Подунавља, унапређењем производа културног наслеђа и туристичких услуга“ унапређење туристичке инфраструктуре и услуга за посетиоце Смедерева и Доњег Подунавља у целини, постављањем Туристичко-информативног центра (ТИЦ) на Смедеревској тврђави који годишње посети више од 40.000 туриста. ТИЦ ће бити место не само за куповину улазница за Тврђаву и добијање информација о њој као кључној културној баштини од националног значаја, већ и за промоцију локалне и регионалне туристичке понуде и на тај начин допринети њеној видљивости. На овај начин ће релевантне информације бити доступније посетиоцима Смедерева, а укупан квалитет локалних туристичких услуга значајно ће бити унапређен.

Циљне групе: посетиоци Смедерева, Смедеревске тврђаве и културног наслеђа Доњег Подунавља.

Очекивани резултати: унапређен број туристичких производа – опремљен објекат Туритичко-информативног центра, са приступом ОСИ, паркингом за бицикле, бежичном интернет мрежом, интерактивним тотемом, унапређена туристичка понуда- израђен промотивни материјал о граду Смедереву, са акцентом на тврђави кроз брошуру и Доњем Подунављу, флајер на 5 страних језика и уопште стварањем услова за пружање кључних информација посетиоцима и туристима о културном наслеђу Смедерева али и региона.
Укупна вредност пројекта: 87.354,50 евра, од чега донација: 68.854,50 евра (78,82%, учешће града Смедерева 18.500 евра (21,18%).

Трајање пројекта: 12 месеци.

Економска класификација 423 – Услуге по уговору, планирана су средства у укупном износу од **1.268.757** динара и то на име трошкова штампања, јавног оглашавања у медијима, израде промотивног материјала, услуге превођења и медијских услуга.
Економска класификација 424 – Специјализоване услуге, планирана су средства у укупном износу од **58.714** динара и то на име трошкова надзора.

Економска класификација 511 – Зграде и грађевински објекти, планирана су средства у укупном износу од **7.192.502** динара и то на име изградње објекта Туристичко-информативног центра и паркинга за бицикле.

Економска класификација 512 – Машине и опрема, планирана су средства у укупном износу од **1.737.943** динара и то на име набавке рачунарске опреме и намештаја.

ПРОГРАМ 5: ПОЉОПРИВРЕДА И РУРАЛНИ РАЗВОЈ, Програмска класификација 0101, Програмска активност 0002-Мере подршке руралном развоју, Функција 421-Пољопривреда

Индикатор: донети Годишњи програм заштите, уређења и коришћења пољопривредног земљишта у државној својини

Циљ: Унапређење примарне пољопривредне производње и руралног развоја

Правни основ: Закон о пољопривреди и руралном развоју, Закон о подстицајима у пољопривреди и руралном развоју, Стратегија развоја пољопривреде и руралног развоја града Смедерева за период 2015-2020. година („Службени лист града Смедерева“, број 9/2016) од 22.09.2016. године, Годишњи програм заштите, уређења и коришћења пољопривредног земљишта на територији града Смедерева за 2022. годину;

-Одлука о спровођењу комасације на деловима К.О. Осипаоница број 320-856/2019-07 од 16.12.2019. године, Одлука о начелима комасације на деловима К.О.Осипаоница број 320-859/2019-07 од 16.12.2019. године и Решење о образовању комисије за спровођење комасације на деловима К.О. Осипаоница и именовању председника, секретара, чланова комисија и њихових заменика број 320-858/2019-07 од 16.12.2019. године и

-Одлука о спровођењу комасације на деловима К.О. Скобаљ, број 320-661/2018-07 од 09.11.2018. године, Одлука о начелима комасације на деловима К.О. Скобаљ број 320-660/2018-07 од 09.11.2018. године и

Решење о образовању Комисије за спровођење комасације на деловима К.О. Скобаљ и именовању председника, секретара, чланова комисија и њихових заменика број 320-756/2018-07 од 24.12.2018. године

Одговорно лице: Здравка Ковачевић Васић

Аналитичар: Наташа Миладиновић

Време трајања: 30 месеци

Опис пројекта и образложење:

Разлози за комасацију су сагласни и разлозима које прописује и члан 31. Закона о пољопривредном земљишту, односно комасација се врши због:

- потребе груписања уситњених пољопривредних катастарских парцела у државном и приватном власништву на комасационом подручју (чија је просечна површина 0.57 хектара), односно укрупњавања пољопривредних газдинстава,
- пројектовања нове мреже пољских путева у складу са положајем инфраструктурних система, система водотокова и дугогодишњих засада,
- крчења обраслих међа деградираним растињем (шикаре и дрвенасто растиње),
- регулисања водотокова на комасационом подручју и омогућавање изградње система за наводњавање пољопривредних површина,
- решавање имовинско-правних односа и израда новог државног премера и катастра непокретности за комасационо подручје,
- имплементације планских решења из Просторног плана града Смедерева и других планова и техничке документације,
- унапређења и заштите животне средине и одрживог развоја.

Финансирање уређења земљишта комасацијом делова катастарских општина Осипаоница

Финансирање уређења земљишта комасацијом делова катастарске општине Осипаоница планирано је у укупном износу од **45.661.047** динара. Од укупног износа учешће града износи 21.121.816 динара и из тих средстава се финансира уговором дефинисано процентуално учешће Града у финансирању поступка комасације, а односи се на завршетак I и II фазе геодетско-техничких радова на уређењу пољопривредног земљишта и крчење. Учешће Министарства износи 24.539.231 динара и из тих средстава се финансира уговором дефинисано процентуално учешће Министарства у финансирању поступка комасације, а односи се на завршетак I и II фазе геодетско-техничких радова на уређењу пољопривредног земљишта и крчење.

Финансирање уређења земљишта комасацијом делова катастарске општине Скобаљ

Финансирање уређења земљишта комасацијом у делу катастарске општине Скобљ планирано је у укупном износу од **32.000.206** динара. Од укупног износа учешће града износи 13.657.422 динара и из тих средстава се финансира уговором дефинисано процентуално учешће Града у финансирању поступка комасације, а односи се на завршетак геодетско-техничких радова на уређењу пољопривредног земљишта и уређење атарских путева. Учешће Министарства износи 18.342.784 динара и из тих средстава се

финансира уговором дефинисано процентуално учешће Министарства у финансирању поступка комасације, а односи се на завршетак геодетско-техничких радова на уређењу пољопривредног земљишта и уређење атарских путева.

Програмска активност: Мере подршке руралном развоју - Уређење атарских путева-учешће града Смедерева 6.722.760 динара.

Програм 5: **Пољопривреда и рурални развој**

Програмска активност 0002-Мере подршке руралном развоју

Функција 421-Пољопривреда, економска класификација 425

Индикатор: донети Годишњи програм заштите, уређења и коришћења пољопривредног земљишта у државној својини за текућу годину

Циљ: Унапређење примарне пољопривредне производње и руралног развоја

Правни основ: Закон о пољопривреди и руралном развоју, Закон о подстицајима у пољопривреди и руралном развоју, Стратегија развоја пољопривреде и руралног развоја града Смедерева за период 2015-2020. година („Службени лист града Смедерева“, број 9/2016) од 22.09.2016. године која је продужена до 31.12.2023. године и донети Годишњи програм заштите, уређења и коришћења пољопривредног земљишта на подручју града Смедерева за текућу годину.

Опис програмске активности: Уређење некатегорисаних путева представља меру заштите и уређења пољопривредног земљишта у смислу омогућавања пољопривредним произвођачима бољи прилаз катастарским парцелама пољопривредног земљишта на којима обављају основну делатност што условљава бољу искоришћеност пољопривредног земљишта, затим већи приход пољопривредних произвођача и квалитет живота у руралним срединама.

Све активности у вези са реализацијом средстава намењених уређењу атарских путева спроводи Група за месне заједнице

Одговорно лице: Здравка Ковачевић Васић

Аналитичар: Наташа Миладиновић

Програмска активност: Мере подршке руралном развоју - Поступак скидања усева - реализација члана 62. Закона о пољопривредном земљишту **240.000** динара.

Програм 5: **Пољопривреда и рурални развој**

Програмска активност 0002-Мере подршке руралном развоју

Функција 421-Пољопривреда, економска класификација 425

Индикатор: донети Годишњи програм заштите, уређења и коришћења пољопривредног земљишта у државној својини

Циљ: Унапређење примарне пољопривредне производње и руралног развоја

Правни основ: Закон о пољопривреди и руралном развоју, Закон о подстицајима у пољопривреди и руралном развоју, Стратегија развоја пољопривреде и руралног развоја града Смедерева за период 2015-

2020. година („Службени лист града Смедерева“, број 9/2016) од 22.9.2016. године која је продужена до 31.12.2023. године.

Опис програмске активности: Сврха наведене активности је повећање степена искоришћености пољопривредног земљишта у државној својини и унапређење пољопривредне производње.

Чланом 62. став 5. Закона о пољопривредном земљишту („Службени гласник Републике Србије“ број 62/2006, 65/2008-др.Закон, 41/2009 и 112/2015), прописано је да ако правно односно физичко лице користи пољопривредно земљиште у државној својини без правног основа, односно супротно одредбама овог закона, дужно је да за коришћење тог земљишта плати троструки износ највише просечне постигнуте цене по хектару на територији округа на којој се налази пољопривредно земљиште које се користи без правног основа.

Истим ставом члана 62. Закона о пољопривредном земљишту прописано је да ако лице не изврши обавезу плаћања, јединица локалне самоуправе дужна је да скине усев на основу акта свог надлежног органа.

Чланом 3. Одлуке о поступку скидања усева са пољопривредног земљишта у државној својини на територији града Смедерева, број 320-623/2016-07 од 23. децембра 2016. године („Службени лист града Смедерева“, број 12/2016), одређен је градоначелник града, као орган надлежан за доношење решења о скидању усева.

Одговорно лице: Снежане Савић Илић дипл. правник

Аналитичар: Наташа Миладиновић

Програмска активност: Реализација Програма подршке и спровођење политике руралног развоја на територији града (субвенције у пољопривреди и субвенционисање камате по Споразуму са банком) 45.600.000,00 динара

Програм 5: **Пољопривреда и рурални развој**

Програмска активност 0101-0002-Мере подршке руралном развоју

Функција 421-Пољопривреда

Индикатор: Програм подршке и спровођење политике руралног развоја на територији града Смедерева и број реализованих захтева.

Циљ: Подршка развоју и продуктивности примарне пољопривредне производње

Правни основ: Закон о пољопривреди и руралном развоју, Закон о подстицајима у пољопривреди и руралном развоју, Стратегија развоја пољопривреде и руралног развоја града Смедерева за период 2015-2020. година („Службени лист града Смедерева“, број 9/2016) од 22.9.2016. године која је продужена до 31.12.2023.године и донети Програм подршке и спровођење политике руралног развоја на територији града за текућу годину.

Програмска активност: Програмска активност 0101-0002-Мере подршке руралном развоју

Одговорно лице: Снежане Савић Илић дипл. правник

Аналитичар: Наташа Миладиновић

Опис програмске активности:

Наведена средства су предвиђена за субвенционисање улагања у пољопривреду на основу члана 13. Закона о подстицајима и руралном развоју („Службени гласник РС“ бр. 10/2013,142/2014,103/2015 и 101/2016) и у складу са планираним мерама и инвестицијама Програма подршке за 2022. годину за шта је прибављена предходна сагласност Министрарства пољопривреде, шумарства и водопривреде.

Субвенционирање улагања у пољопривредну производњу се врши активним регистрованим пољопривредним произвођачима, удружењима, задругама и другим правним субјектима регистрованим за делатност пољопривреде.

Планиране су субвенције:

-за директна плаћања - вештачко осемењавање,

-за мере кредитне подршке - за суфинансирање камата за пољопривредне кредите,

-за мере руралног развоја и то: инвестиције у физичка средства пољопривредних газдинстава која обухватају низ инвестиција као што су: набавка квалитетних грла говеда млечних раса и свиња, оваца и коза товних раса, набавка механизације и опреме у пољопривреди, изградња стакленика и набавка опреме-материјала за повртарску и производњу јагодастог воћа, вишеслојних фолија, система за загревање пластеника, подизање вишегодишњих засада, набавка опреме за систем за наводњавање, опреме у пчеларству итд.

-субвенционирање обнављања пољопривредног производног потенцијала нарушеног елементарним непогодама и катастрофалним догађајима и увођењем одговарајућих превентивних активности: осигурање усева, плодова и животиња,

-унапређење економских активности на селу кроз подршку непољопривредним активностима,

-субвенције за стручно оспособљавање и активности стицања вештина, показне активности, субвенције за информативне активности као што су: сајмови, изложбе, манифестације, студијска путовања,

-остале субвенције, односно мере и активности које су утврђене Програмом подршке за 2022. годину који је донет 16.03.2022. године.

Планирана средства за финансирање субвенционисања камата по одобреним кредитима за пољопривреду су у складу са закљученим Споразумом о пословној сарадњи између Града Смедерева и Банке из 2019. године по дугорочним кредитима.

Програмска активност: Мере подршке руралном развоју

Програм 5: **Пољопривреда и рурални развој**

Програмска активност 0002-Мере подршке руралном развоју

Функција 421-Пољопривреда, економска класификација 482

Планирана су средства у износу од **6.000.000** динара на име накнаде за одводњавање по решењима ЈВП „Србијаводе“ Београд.

ПРОГРАМ 6 ЗАШТИТА ЖИВОТНЕ СРЕДИНЕ, Програмска класификација 0401, Програмска активност 0001-Управљање заштитом животне средине.

ФУНКЦИЈА 530-Смањење загађености

Група за заштиту животне средине у циљу унапређења квалитета живота становника на територији града Смедерева спроводи програмску активност: **ИЗРАДА ПРОЈЕКТНЕ ДОКУМЕНТАЦИЈЕ ЗА ТРАНСФЕР СТАНИЦУ ЗА САКУПЉАЊЕ КОМУНАЛНОГ ОТПАДА**

Након урађене Студије оправданости и доказа оправданости улагања у пројекат изградње трансфер станице приступиће се изради пројектне документације а у складу са Законом о планирању и изградњи ("Службени гласник Републике Србије", број 72/2009, 81/2009-испр., 64/2010-одлука УС, 24/2011, 121/2012, 42/2013-одлука УС, 50/2013-одлука УС, 98/2013-одлука УС, 132/2014 и 145/2014).

У складу са Законом о планирању и изградњи у поступку обједињене процедуре, неопходно је исходовати локацијске услове, израдити пројекат за извођење трансфер станице, а на основу истог исходовати грађевинску и употребну дозволу.

Влада Републике Србије је 13. јуна 2018. године донела је Одлуку о заједничком обезбеђивању и спровођењу управљања отпадом ("Службени гласник РС", број 45/2018) којом је одређено на које ће постојеће регионалне санитарне депоније јединице локалне самоуправе да одлажу отпад у случају да споразумом нису заједнички обезбедиле и организовале спровођење управљања отпадом.

Наведеном одлуком је дефинисано да је град Смедерево, јединица локалне самоуправе која одлаже отпад на „Регионалну депонију Панчево" у Панчеву, са претоваром на трансфер станици на својој територији.

Правни основ:

- Закон о управљању отпадом ("Службени гласник Републике Србије", број 36/2009 и 88/2010);
- Закон о планирању и изградњи ("Службени гласник Републике Србије", број 72/2009, 81/2009-испр., 64/2010-одлука УС, 24/2011, 121/2012, 42/2013-одлука УС, 50/2013-одлука УС, 98/2013-одлука УС, 132/2014 и 145/2014).

Планиране главне активности:

- Припрема тендерске документације и расписивање тендера за избор извођача,
- Избор најповољнијег понуђача и
- Пројектна документација за изградњу трансфер станице.

Израда пројектне документације за трансфер станицу за сакупљање комуналног отпада финансираће се у износу од **5.000.000** динара у 2022. години.

Износ од **3.160.000** динара односи се на суфинансирање реализације пројекта смањење загађења ваздуха пореклом из индивидуалних извора у 2022. години са Министарством заштите животне средине.

ПРОГРАМ 6 ЗАШТИТА ЖИВОТНЕ СРЕДИНЕ, Програмска класификација 0401, Програмска активност 0002-Праћење квалитета елемената животне средине.

ФУНКЦИЈА 530-Смањење загађености

Одељење за имовинско правне и комуналне послове у циљу обезбеђивања услова за одрживи развој локалне заједнице одговорним односом према животној средини спроводи програмску активност: **КОНТРОЛА КВАЛИТЕТА ВОДЕ СА ЈАВНИХ ЧЕСМИ И КУПАЛИШТА**

Контрола квалитета вода је законска обавеза. Осим тога вишегодишње праћење параметара квалитета животне средине и прикупљање и обрада података су потребни због: оцене стања у животној средини, доношење дугорочних и средњерочних планова заштите и унапређења животне средине, доношење годишњих планова и мера, праћење ефикасности и оцена сврсисходности предузетих мера.

Правни основ: Закон о заштити животне средине ("Службени гласник Републике Србије", број 135/2004, 36/2009, 36/2009-др. закон, 72/2009-др. закон, 43/2011-одлука УС, 14/2016, 17/2018, 95/2018-др.закон и 95/2018-др.закон)

Циљеви: Системска контрола квалитета изворских вода са јавних чесми на територији Смедерева обавља се у циљу заштите здравља становништва, праћења стања изворишта подземних вода и утицаја загађивача на њихов квалитет на основу чега се процењује утицај и ризик коришћења изворских вода на здравље корисника, а уједно представљају и један од индикатора стања животне средине.

Спровођење контроле воде са јавних чесми: број извршених мерења **68** (једном месечно за 2 јавне чесме у граду Смедереву (24), два пута годишње за 8 јавних чесама у граду и 14 јавних чесама у селима (44).

Спровођење контроле воде са купалишта: три пута годишње, у летњим месецима врше се микробиолошке и основне физичко-хемијске анализе за два купалишта: купалиште на Дунаву (Југово) и купалиште на Шалиначким језерима.

Активности у реализација Програмске активности су:

- Припрема и доношење Програма контроле и праћења квалитета воде са јавних чесама и купалишта на територији града Смедерева,
- Припрема тендерске документације и расписивање тендера за избор извођача и
- Избор најповољнијег понуђача и извођење активности.

Контрола квалитета воде са јавних чесми и купалишта на територији града Смедерева одређена Програмом, финансираће се у износу од **571.000** динара у 2022. години.

ПРОГРАМ 6 ЗАШТИТА ЖИВОТНЕ СРЕДИНЕ, Програмска класификација 0401, Програмска активност 0002-Праћење квалитета елемената животне средине.

ФУНКЦИЈА 560-Заштита животне средине некласификована на другом месту

Одељење за имовинско правне и комуналне послове у циљу заштите здравља људи, вегетације и природних екосистема, у сарадњи са овлашћеним институцијама спроводи мерења параметара квалитета животне средине у складу са прописаним законским обавезама спроводи програмску активност: **КОНТРОЛА КВАЛИТЕТА ВАЗДУХА.**

Контрола квалитета ваздуха је законска обавеза. Осим тога вишегодишње праћење параметара квалитета животне средине и прикупљање и обрада података су потребни због: оцене стања у животној средини, доношења дугорочних и средњорочних планова заштите и унапређења животне средине, доношења годишњих планова и мера, праћења ефикасности и оцена сврсисходности предузетих мера.

Правни основ: Закон о заштити животне средине („Службени гласник РС”,број 135/2004,36/2009,72/2009-др.закон 72/2009-др.закон, 43/2011- одлука УС, 14/2016, 17/2018, 95/2018-др.закон и 95/2018-др.закон), Закон о заштити ваздуха („Службени гласник РС”број 36/2009 и 10/2013).

Циљ: Ефикасно управљање квалитетом ваздуха и учешће у успостављању јединственог функционалног система праћења и контроле степена загађења ваздуха и одржавање базе података о квалитету ваздуха. Успостављање сталне контроле као основног алата заштите и унапређења животне средине. Локална мрежа мерних места за праћење квалитета ваздуха у Смедереву успоставља се на 3 мерна места. На једном мерном месту ће се свакодневно пратити концентрација $PM_{10,}$ сваки други дан мерити садржај тешких метала (олово, арсен, кадмијум, никл) у суспендованим честицама PM_{10} и сваки трећи дан садржај полицикличних ароматичних угљоводоника (PAH) у суспендованим честицама PM_{10} (бензо(а)пирен). На друга два мерна места пратиће се три пута недељно за период од годину дана садржај тешких метала (олово, арсен, кадмијум, никл) и садржај полицикличних ароматичних угљоводоника (PAH) у суспендованим честицама PM_{10} (бензо(а)пирен).

Активности у реализацији Програмске активности су:

- Припрема и доношење Програма праћења квалитета ваздуха на територији града Смедерева,
- Припрема тендерске документације и расписивање тендера за избор извођача и
- Избор најповољнијег понуђача и извођење активности.

Контрола квалитета ваздуха на територији града Смедерева одређена Програмом, финансираће се у износу од **5.406.000** динара у 2022. години.

Одељење за имовинско правне и комуналне послове у циљу обезбеђивања услова за одрживи развој локалне заједнице одговорним односом према животној средини спроводи програмску активност: **МОНИТОРИНГ СТАЊА НИВОА КОМУНАЛНЕ БУКЕ.**

Мониторинг стања нивоа комуналне буке је законска обавеза. Осим тога вишегодишње праћење параметара квалитета животне средине и прикупљање и обрада података су потребни због: оцене стања у животној средини, доношења дугорочних и средњерочних планова заштите и унапређења животне средине, доношења годишњих планова и мера, праћења ефикасности и оцена сврсисходности предузетих мера.

Правни основ: Закон о заштити животне средине („Службени гласник РС“, број 135/2004 и 36/2009, 36/2009-др.закон,72/2009-др.закони, 43/2011-одлука УС, 14/2016, 17/2018, 95/2018-др.закон и 95/2018-др.закон) и Закон о заштити од буке у животној средини („Службени гласник РС“, број 36/2009 и 88/2010).

Циљ: Успостављање сталне контроле нивоа буке као једног од основних параметара заштите и унапређења животне средине. Мерења се обављају на свим мерним местима одређеним Програмом. Праћење целодневног (дневног, вечерњег и ноћног) нивоа комуналне буке у животној средини на територији града Смедерева и одређивање вредности индикатаора укупне буке врше се према прописаној методологији у складу са важећом законском регулативом на 12 мерних места (2 мерна места х 6 зона) два пута годишње (летњи и јесењи период).

Активности у реализацији Програмске активности су:

- Припрема и доношење Програма мониторинга стања нивоа комуналне буке на територији града Смедерева,
- Припрема тендерске документације и расписивање тендера за избор извођача и
- Избор најповољнијег понуђача и извођење активности.

Мониторинг стања нивоа комуналне буке на територији града Смедерева одређена је Програмом, финансираће се у износу од **698.000** динара у 2022. години.

Одељење за имовинско правне и комуналне послове у циљу обезбеђивања услова за одрживи развој локалне заједнице у складу са Законом о заштити земљишта („Службени гласник РС“, број 112/2015) спроводи програмску активност: **ПРАЋЕЊЕ КВАЛИТЕТА ЗЕМЉИШТА.**

Праћење квалитета земљишта је законска обавеза. Програм праћења квалитета земљишта обухвата узорковање и анализирање пољопривредног земљишта (у близини индустријске зоне, депоније и фреквентних саобраћајница и локалитети под баштенском и њивском производњом површа) и земљишта у урбаним зонама (у близини индустријске зоне, депоније и фреквентних саобраћајница, у зони санитарне заштите изворишта водовода, у оквиру комуналне средине - у зони рекреативних, парковских површина, дечијих игралишта, здравствених објеката и окружењу јавних чесама). Предвиђено је укупно 15 мерних места. Такође је потребно анализирати податке о квалитету земљишта који су прикупљени током последњих 5 година (или од почетка спровођења програма мониторинга ове врсте) како би се уочиле евентуалне промене у својствима земљишта и њихова динамика и израдити мапу подручја са посебно осетљивим зонама као и зонама које су оптерећене специфичним загађивачима. На основу овако формиране мапе дефинисати локације за мониторинг у наредном периоду водећи рачуна о геолошкој подлози, педолошкој подлози, вегетацији, начину коришћења земљишта, топографији, клими, стаништима, антропогеним утицајима и природним педогеохемијским условима. У циљу ефикасног коришћења ресурса размотрити могућност интегрисања локација са другим програмима мониторинга.

Правни основ: Закон о заштити животне средине („Службени гласник РС“, број 135/2004 и 36/2009, 36/2009-др.закон,72/2009-др.закони, 43/2011-одлука УС, 14/2016, 17/2018, 95/2018-др.закон и 95/2018-др.закон) и Закон о заштити земљишта („Службени гласник РС“, број 112/2015).

Циљ: Земљиште је релативно стабилан систем и промене његових особина под утицајем природних фактора одвијају се веома споро. Човек разним активностима утиче на његову деградацију. Уредбом о програму системског праћења квалитета земљишта, индикаторима за оцену ризика од деградације земљишта и методологији за израду ремедијационих програма утврђене су граничне и ремедијационе вредности концентрација опасних и штетних материја и вредности које могу указати на значајну контаминацију земљишта.

Активности у реализацији Програмске активности су:

- Припрема и доношење Програма Праћење квалитета земљишта на територији града Смедерева,
- Припрема тендерске документације и расписивање тендера за избор извођача и
- Избор најповољнијег понуђача и извођење активности.

Контрола квалитета земљишта на територији града Смедерева утврђена Програмом, финансираће се у износу од **584.000** динара у 2022. години.

Одељење за имовинско правне и комуналне послове у циљу унапређења заштите природних вредности спроводи програмску активносту циљу обезбеђивање услова за одрживи развој локалне заједнице спроводи програмску активност: **ПОВРЕМЕНЕ ЦИЉАНЕ КОНТРОЛЕ ЗАГАЂЕЊА ЖИВОТНЕ СРЕДИНЕ**.

Правни основ: Закон о заштити животне средине ("Службени гласник Републике Србије", број 135/2004, 36/2009, 36/2009-др. закон, 72/2009-др. закон, 43/2011-одлука УС, 14/2016, 17/2018, 95/2018-др.закон и 95/2018-др.закон).

Повремене циљане контроле загађења животне средне примењују се у случају када се на појединим локацијама нагло дешавају драстичне промене на неком од чинилаца животне средине. На пример у случајевима када постоји основана сумња да је дошло до загађења ваздуха које може нарушити здравље људи, изненадни помор риба, пчела, изненада дефолијација и сушење великог броја биљака на малом простору и сл. У тим случајевима обично је у питању неодговорно понашање човека. Тада су потребне брзе експертизе овлашћених установа.

Планиране главне активности:

- Ангажовање одговарајуће овлашћене институције по хитном поступку/наменски за извршење експертизе,
- Извршење експертизе и
- Покретање даљег поступка у складу са резултатима експертизе и стручним препорука.

Повремене циљане контроле загађења животне средине финансираће се у износу од **200.000** динара у 2022. години.

Одељење за имовинско правне и комуналне послове у циљу обезбеђивања услова за одрживи развој локалне заједнице спроводи програмску активност: **КОНТРОЛА КВАЛИТЕТА ВОДЕ И ЗЕМЉИШТА НА К.П.БР. 233/104 КО СМЕДЕРЕВО И ЛОКАЦИЈИ „ДУГО ПОЉЕ”**

Правни основ: Закон о заштити животне средине ("Службени гласник Републике Србије, бр. 135/2004, 36/2009, 36/2009-др.закон, 72/2009-др.закони и 43/2011-одлука УС) и Закон о управљању отпадом ("Службени гласник Републике Србије, бр. 36/2009 и 88/2010).

Праћење могућих промена хемијског састава земљишта да би се доказала његова стабилност и вршење мониторинга процедних вода, на к.п.бр. 233/104 КО Смедерево и испуњење обавеза у складу са Законом и Мишљењем Министарства (3 узорковања х 2 пута годишње= **6 узорковања**).

Активности у реализацији ове Програмске активности су:

- Припрема документације и позив за набавку,
- избор најповољнијег понуђача и
- извођење активности.

Контрола квалитета воде и земљишта на к.п.бр. 233/104 КО Смедерево и локацији „Дуго поље”, финансираће се у износу од **500.000** динара у 2022. години.

Група за заштиту животне средине у циљу унапређења квалитета живота становника на територији града Смедерева спроводи програмску активност: **ИЗРАДА ПРОЈЕКТНЕ ДОКУМЕНТАЦИЈЕ ЗА ПОСТАВЉАЊЕ ЗВУЧНИХ БАРИЈЕРА.**

На основу резултата вишегодишњег праћења стања нивоа комуналне буке на територији града Смедерева, одређене су локације са повећаним нивоом буке – где постоји потреба за постављање звучних баријера, одреде врсте и висина звучних баријера, предложе најприхватљивије мере смањења нивоа буке, а све у циљу смањења штетног дејства буке на становништво у насељеним местима на територији града Смедерева.

Правни основ:

- Закон о планирању и изградњи ("Службени гласник Републике Србије", број 72/2009, 81/2009-испр., 64/2010-одлука УС, 24/2011, 121/2012, 42/2013-одлука УС, 50/2013-одлука УС, 98/2013-одлука УС, 132/2014, 145/2014, 83/2018,31/2019, 37/2019-др. закон и 9/2020) и

- Закон о заштити од буке у животној средини („Службени гласник Републике Србије”, број 36/2009 и 88/2010).

Планиране главне активности:

- Припрема тендерске документације и расписивање тендера за избор извођача,
- Избор најповољнијег понуђача и
- Пројектна документација за постављање звучних баријера.

Израда пројектне документације за постављање звучних баријера финансираће се у износу од **1.500.000** динара у 2022. години.

ПРОГРАМ 6 ЗАШТИТА ЖИВОТНЕ СРЕДИНЕ, Програмска класификација 0401, Програмска активност 0003-Заштита природе

ФУНКЦИЈА 560-Заштита животне средине некласификована на другом месту

Одељење за имовинско правне и комуналне послове у циљу унапређења заштите природних вредности спроводи програмску активност: **ЗАШТИЋЕНА ПРИРОДНА ПОДРУЧЈА.**

Правни основ: Закон о заштити природе ("Службени гласник Републике Србије, бр. 36/2009, 88/2010, 91/2010, 14/2016 и 95/2018-др.закон).

Циљ: Програмске активности је унапређење заштите природних вредности.

Циљеви се остварују доношењем планова/програма управљања природним ресурсима, доношењем Програма заштите природе и заштићених природних добара на територији града Смедерева.

Активности у реализацији ове Програмске активности су: разматрање програма или пројеката управљања заштите и развоја споменика природе, надзор над реализацијом активности из усвојених програма или пројеката, а на основу конкретних пројеката који доприносе очувању, унапређењу и промоцији заштићеног природног добра, понуђених од стране управљача заштићених добара или организација за заштиту природе, као и пројекти који обезбеђују стручну и научну основу за предузимање мера заштите и унапређења одређеног природног добра.

Управљање заштићеним подручјем финансираће се у износу од **2.000.000** динара у 2022. години.

Програм коришћења средстава остварених од накнаде за коришћење шума и шумског земљишта на територији града Смедерева за 2022. годину **1.000.000** динара.

Програм 6: ЗАШТИТА ЖИВОТНЕ СРЕДИНЕ

Програмска активност 0401-0003– Заштита природе

Функција 560-Заштита животне средине некласификована на другом месту, економска класификација 424.

Индикатор: донети Годишњи програм коришћења средстава остварених од накнаде за коришћење шума и шумског земљишта на територији града Смедерева за 2021. годину

Циљ: Унапређење руралног развоја

Правни основ: Закон о шумама („Службени гласник Републике Србије“, број 30/2010, 93/2012 и 89/2015), Стратегија развоја пољопривреде и руралног развоја града Смедерева за период 2015-2020. година („Службени лист града Смедерева“, број 9/2016) и донети Годишњи програм коришћења средстава

остварених од накнаде за коришћење шума и шумског земљишта на територији града Смедерева за 2021. годину.

Време трајања: годишње

Опис: Средства се користе за: пошумљавање ерозивних подручја, ревитализацију шумских путева – реконструкцију и санацију шумских путева, за заштиту шумског добра и др.

Након израде и доношења Програма у Скупштини града Смедерева, средства се додељују кроз Конкурс. Циљ израде Програма је коришћење средстава приходованих од накнада за сечу шума на територији града Смедерева у сврсисходне намене.

Разлози за заштиту и уређење шумских путева: бољи и олакшани приступ ради пошумљавања и планске експлоатације, побољшавање општих услова живота у руралном подручју, смањење ерозије земљишта, заштита шума и др.

Укупно планирана средства односе се на суфинансирање реализације пројеката пошумљавања у циљу заштите и очувања предеоног диверзитета у 2022. години на територији града Смедерева износе **2.117.469** динара, од тога износ од 1.000.000 динара је учешће Министарства за заштиту животне средине, износ од 1.117.469 динара је учешће града Смедерева. Износ од **376.417** динара су пренете обавезе из 2021. године.

ПРОГРАМ 6 – ЗАШТИТА ЖИВОТНЕ СРЕДИНЕ, Програмска класификација 0401, Програмска активност 0004 – Управљање отпадним водама и канализациона инфраструктура, економска класификација 425-Текуће поправке и одржавање, ФУНКЦИЈА 520 – Управљање отпадним водама, планирана су средства у укупном износу од **30.000.000** динара. За одржавање атмосферске и мешовите канализације планиран је износ од 22.000.000 динара, за остале послове по налогу комуналне инспекције планиран је износ од 3.000.000 динара и за одржавање јавних чесми планиран је износ од 1.000.000 динара.

У оквиру Програма 6-ЗАШТИТА ЖИВОТНЕ СРЕДИНЕ, Програмске класификације 0401, Програмска активност 0004 – Управљање отпадним водама и канализациона инфраструктура, економска класификација 425-Текуће поправке и одржавање планирана су средства у износу од 4.000.000 динара за чишћење Ћириловачког колектора.

ПРОГРАМ 6 – ЗАШТИТА ЖИВОТНЕ СРЕДИНЕ, Програмска класификација 0401, Програмска активност 0005 – Управљање комуналним отпадом

ФУНКЦИЈА 510 – Управљање отпадом, планирана су средства у укупном износу од **100.000** динара, на име финансирања локалног плана управљања отпадом на територији града Смедерева.

ПРОГРАМ 6 ЗАШТИТА ЖИВОТНЕ СРЕДИНЕ, Програмска класификација 0401, Програмска активност 0005-Управљање комуналним отпадом

ФУНКЦИЈА 510-Управљање отпадом

Одељење за имовинско правне и комуналне послове, у циљу унапређења управљања комуналним и осталим отпадом спроводи програмску активност: **ОДРЖАВАЊЕ ГРАДСКОГ СМЕТЛИШТА.**

Правни основ: Закон о комуналним делатностима („Сл. Гласник РС„ број 88/2011) и Закон о управљању отпадом („Сл. Гласник РС”, број 36/2009, 88/2010, 14/2016 и 95/2018-др.закон).

У циљу спровођења акције санирања несанитарне депоније извршиће се редовна прекривање одложеног отпада слојем земље, уградња нових биотрнова или надоградња постојећих. Ова активност поверена је ЈКП Зеленило и гробља Смедерево-РЈ Чистоћа.

Активности у реализацији Програмске активности су:

- Покривање горњих слојева отпада земљом и
- уградња нових биотрнова или надоградња постојећих

Наведена програмска активност финансираће се у износу од **22.000.000** динара у 2022. години.

Субвенције јавним нефинансијским предузећима и организацијама у износу од 1.000 динара.

ПРОГРАМ 6 ЗАШТИТА ЖИВОТНЕ СРЕДИНЕ, Програмска класификација 0401, Програмска активност 0005-Управљање комуналним отпадом

ФУНКЦИЈА 510-Управљање отпадом

За изградњу Трансфер станице за сакупљање комуналног отпада планирана су средства на економској класификацији 511-Зграде и грађевински објекти у износу од 10.000.000 динара.

ПРОГРАМ 6 ЗАШТИТА ЖИВОТНЕ СРЕДИНЕ, Програмска класификација 0401, Програмска активност 0006-Управљање осталим врстама отпада.

ФУНКЦИЈА 510-Управљање отпадом

Одељење за имовинско правне и комуналне послове, у циљу унапређења управљања комуналним и осталим отпадом спроводи програмску активност: **УКЛАЊАЊЕ ДИВЉИХ ДЕПОНИЈА.**

На основу пријављених локација дивљих депонија од стране грађана и лоцирања истих од стране комуналне инспекције на територији градских и сеоских месних заједница извршиће се чишћење и уређење наведених локација а у циљу уређења деградираних простора. Највећи број нелегалних „дивљих“ депонија се налази на територији сеоских месних заједница, где не постоји организовано сакупљање и одлагање отпада.

У самом граду лоцирано је 15 дивљих депонија, док се остале налазе на територији насеља: Враново, Радинац, Скобаљ, Сараорци, Осипаоница, Михајловац, Добри До, Раља, Врбовац, Колари, Луњевац, Суводол, Биновац, Вучак, Ландол, Лугавчина, Липе, Шалинац, Кулич, Мала Крсна, Сеоне, Бадљевица, Водањ, Петријево, Удовице, Мало Орашје и Друговац.

Депоније се најчешће налазе у близини магистралних и сеоских путева. Неке су лоциране у непосредној близини водотокова, а неке и у самим водотоковима, који су на тај начин директно угрожени. Њихове површине варирају, од неколико десетина квадратних метара, до неколико хектара.

Очишћене површине на којима су се налазиле дивље депоније, биће константно надгледане од стране комуналне инспекције и комуналне полиције града Смедерева у циљу спречавања поновног депоновања отпада. Такође, на очишћеним правцима ће се поставити табле са натписом о забрани бацања отпада.

Правни основ: Закон о комуналним делатностима („Сл. Гласник РС„ број 88/2011) и Закон о управљању отпадом („Сл. Гласник РС”„број 36/2009, 88/2010, 14/2016 и 95/2018-др.закон).

Циљ: У циљу адекватног квалитета пружених услуга уклањања чврстог отпада предвиђа се смањење броја локалних несанитарних дивљих депонија у 2022. години.

Активности у реализацији Програмске активности су:

- Реализација активности у складу са Уговором о уклањању "дивљих депонија" и
- обављању послова по налогу инспекције као наставак активности из претходних година.

Наведена програмска активност финансираће се у укупном износу од **184.000.000** динара у 2022. години.

Износ од **7.648.335** динара, односи се на Уговор између града Смедерева и Министарства заштите животне средине на име суфинансирања реализације пројекта превенције нелегалног одлагања отпада и уклањање у 2022. години на територији града Смедерева. Министарство ће у циљу реализације пројекта учествовати у износу од 3.500.000 динара, учешће града Смедерева је у износу од 4.148.335 динара.

ПРОГРАМ 7: ОРГАНИЗАЦИЈА САОБРАЋАЈА И САОБРАЋАЈНА ИНФРАСТРУКТУРА, Програмска класификација 0701, **Програмска активност 0002–**Управљање и одржавање саобраћајне инфраструктуре, **Функција 451-Друмски саобраћај**, планирана су средства у укупном износу од **220.598.046** динара. Поменути планирани износ односи се на:

-услуге по уговору у износу од **16.650.145** динара,

-специјализоване услуге у укупном износу од **1.900.000** динара

-текуће поправке и одржавање у укупном износу од **144.947.901** динара,

-субвенције јавним нефинансијским предузећима и организацијама у износу од **6.650.000** динара,

-зграде и грађевинске објекте планиран је укупан износ од **48.750.000** динара,

-земљиште у укупном износу од **1.700.000** динара.

Функција 360 - Јавни ред и безбедност некласификован на другом месту - Савет за безбедност саобраћаја града Смедерева, планирана су средства у укупном износу од **62.140.800** динара. Наведени износ средстава реализоваће се на основу Програма коришћења средстава за финансирање унапређења безбедности саобраћаја на путевима на подручју града Смедерева у 2022. години. Планирана средства распоређена су на следећим економским класификацијама:

- стални трошкови у износу од 825.000 динара,

- трошкови путовања у износу од 300.000 динара,

- услуге по уговору у износу од 14.078.000 динара,

-специјализоване услуге у износу од 4.000.000 динара,

- текуће поправке и одржавање у износу од 1.200.000 динара,

- материјал у износу од 5.900.000 динара,

- зграде и грађевински објекти у износу од 22.237.800 динара и

- машине и опрема у износу од 13.600.000 динара.

ПРОГРАМ 8: ПРЕДШКОЛСКО ВАСПИТАЊЕ И ОБРАЗОВАЊЕ, Програмска класификација 2002, Програмска активност 0002-Функционисање и остваривање предшколског васпитања и образовања

Функција 911 – Предшколско образовање

Економска класификација 511 – Зграде и грађевински објекти, планирана су средства у укупном износу од **10.000.000** динара, а односи се на изградњу вртића у Смедереву.

ПРОГРАМ 8: ПРЕДШКОЛСКО ВАСПИТАЊЕ И ОБРАЗОВАЊЕ, Пројекат 7001, ФУНКЦИЈА 911 – Предшколско васпитање – **Пројекат „Корачајмо заједно“** планирана су средства из осталих извора укупном износу од **1.847.361** динара.

Економска класификација 421 – Стални трошкови, планирани су у укупном износу од **10.233** на име трошкова провизије која ће се јавити на динарским подрачунима који се користе на **Пројекту „Корачајмо заједно“.**

Економска класификација 423 – Услуге по уговору, планирана су средства у укупном износу од **574.023** динара и то на име трошкова штампања и израде банера и промотивног материјала, угоститељских услуга кетеринга и освежења за учеснике на пројекту, као и трошкове ангажовања стручних лица на пројекту, а све на основу Уговора о реализацији пројектних активности у склопу Пројекта „Корачајмо заједно“ број 400-8558/2019-08 закључен између града Смедерева и удружења Рома „21 јелена“, Уговора о реализацији пројектних активности у склопу Пројекта „Корачајмо заједно“ број 400-8559/2019-08 закључен између града Смедерева и Дома Здравља Смедерево и Анекса I Уговора о реализацији пројектних активности у склопу Пројекта „Корачајмо заједно“ број 400-347/2020-08 закључен између града Смедерева и Удружења рома „21 Јелена“.

Економска класификација 425 – Текуће поправке и одржавање, планирана су средства у укупном износу од **1.000** динара.

Економска класификација 426 – Материјал, планирана су средства у укупном износу од **411.105** динара и то на име набавке материјала за образовање и то на основу Уговора о реализацији пројектних активности у склопу Пројекта „Корачајмо заједно“ број 400-8560/2019-08 закључен између града Смедерева и ПУ „Наша Радост“ Смедерево.

Економска класификација 4631- Текући трансфери осталим нивоима власти у износу од **1.000** динара.

Економска класификација 512 – Машине и опрема, планирана су средства у укупном износу од **850.000** динара и то на име рачунарске опреме и намештаја, на основу Уговора о реализацији пројектних активности у склопу Пројекта „Корачајмо заједно“ број 400-8560/2019-08 закључен између града Смедерева и ПУ „Наша Радост“ Смедерево.

Пројекат „Корачајмо заједно“ је пројекат који град Смедерево спроводи у сарадњи са Републиком Србијом, Министарством просвете, науке и технолошког развоја.

ПРОГРАМ 9: ОСНОВНО ОБРАЗОВАЊЕ, Програмска класификација 2003 Програмска активност 0001- Реализација делатности основног образовања

Функција 912 – Основно образовање

Правни основ: У оквиру Основног образовања из буџета Града финансирају се: накнаде у натури, социјална давања, награде и бонуси, трошкови путовања, услуге по уговору, специјализоване услуге, текуће поправке и одржавање, материјал, накнаде за смештај и превоз, на основу:

Члана 20., а у вези са чланом 66. Закона о локалној самоуправи („Службени гласник Републике Србије“, број 129/2007 и 83/2014- др. закон, 101/2016 - др. закон, 47/2018 и 111/2021 - др. закон);

Члана 189. и 190. Закона о основама система образовања и васпитања ("Службени гласник РС", број 88/2017, 27/2018- др.закони, 10/2019 и 27/2018 – др. закон и 6/2020) - Глава -Финансирање делатности установа чији је оснивач Република Србија, аутономна покрајина и јединица локалне самоуправе;

Чланова 3, 4, 5, 6. и 10. Закона о јавним службама ("Службени гласник Републике Србије", број 42/91, 71/94, 79/2005, 83/2014- др. закон) и

Члана 14. Статута града Смедерева („Службени лист града Смедерева“, број 2/2019- пречишћен текст).

Опис програмске активности у 2022. години

Основно образовање је делатност од непосредног друштвеног интереса и остварује се као јавна служба. Настава се одвија према наставним плановима и програмима које је донело Министарство просвете, науке и технолошког развоја.

У оквиру овог програма обављају се послови обезбеђивања основног образовања на територији града Смедерева. Рад основног образовања се одвија у 20 школа и то: **8 градских** (ОШ "Бранислав Нушић", ОШ "Бранко Радичевић", ОШ "Димитрије Давидовић", ОШ "Доситеј Обрадовић", ОШ "Др Јован Цвијић", ОШ "Јован Јовановић Змај", ОШ "Свети Сава" и Музичка школа "Коста Манојловић") и **12 сеоских** (ОШ "Светитељ Сава" Друговац, ОШ "Илија Милосављевић Коларац" Колари, ОШ "Вук Караџић" Липе, ОШ "Бранко Радичевић" Лугавчина, ОШ "Ђура Јакшић" Мала Крсна, ОШ "Сава Ковачевић" Михајловац, ОШ "Херој Срба" Осипаоница, ОШ "Иво Андрић" Радинац, ОШ "Херој Света Младеновић" Сараорци, ОШ "Иво Лола Рибар" Скобаљ, ОШ "Вожд Карађорђе" Водањ и ОШ "Доситеј Обрадовић" Враново).

У складу са годишњим планом рада и финансијским планом у оквиру основног образовања спроводиће се следеће активности: редовна настава, додатна и допунска настава, текуће поправке и одржавање, обезбеђивање квалитетнијих услова за извођење наставе (набавка опреме за образовање), стручно усавршавање запослених и други послови.

Планирана средства из буџета града Смедерева укупно износе **328.669.000** динара и то за:

Трансфере осталим нивоима власти у износу од **328.669.000** динара

ПРОГРАМ 10: СРЕДЊЕ ОБРАЗОВАЊЕ, Програмска класификација 2004, Програмска активност 0001- Реализација делатности средњег образовања

Функција 920 – Средње образовање

Правни основ: У оквиру Средњег образовања из буџета Града финансирају се: превоз радника, социјална давања, награде и бонуси, стални трошкови, услуге по уговору, специјализоване услуге, текуће поправке и одржавање и материјал, на основу:

Члана 20., а у вези са чланом 66. Закона о локалној самоуправи („Службени гласник Републике Србије“, број 129/2007 и 83/2014- др. закон, 101/2016 - др. закон, 47/2018 и 111/2021 - др. закон);

Члана 189. и 190. Закона о основама система образовања и васпитања ("Службени гласник Републике Србије", број 88/2017и 27/2018- др.закони, 10/2019, 27/2018 – др. закон и 6/2020) - Глава XI-Финансирање делатности установа чији је оснивач Република Србија, аутономна покрајина и јединица локалне самоуправе и

Чланова 3, 4,5, 6. и 10. Закона о јавним службама ("Службени гласник Републике Србије", број 42/91, 71/94, 79/2005, 83/2014- др. закон).

Опис програмске активности у 2022. години

Средње образовање је делатност од непосредног друштвеног интереса и остварује се као јавна служба. Настава се одвија према наставним плановима и програмима које је донело Министарство просвете, науке и технолошког развоја.

У оквиру овог програма обављају се послови обезбеђивања средњег образовања на територији града Смедерева. Рад средњег образовања се одвија у 4 школе и то: Текстилно технолошко пољопривредна школа Деспот Ђурађ, Економско трговинска школа, Техничка школа и Гиманзија.

У складу са годишњим планом рада и финансијским планом у оквиру средњег образовања спроводиће се следеће активности: редовна настава, додатна и допунска настава, текуће поправвке и одржавање, обезбеђивање квалитетнијих услова за извођење наставе (набавка опреме за образовање), стручно усавршавање запослених и други послови.

Планирана средства из буџета града Смедерева износе укупно **142.000.000** динара и то за:

Трансфере осталим нивоима власти у износу од **142.000.000** динара

ПРОГРАМ 11: СОЦИЈАЛНА И ДЕЧИЈА ЗАШТИТА

Правни основ за Програм 11-Социјална и дечија заштита

На основу чланова 1. и 11. Закона о финансијској подршци породици са децом ("Службени гласник Републике Србије", број 113/2017, 50/2018, 46/2021 - одлука УС, 51/2021 - одлука УС, 53/2021 - одлука УС и 66/2021), чланова 111. и 209. Закона о социјалној заштити ("Службени гласник Републике Србије", број 24/2011), члана 32. став 1. тачка 6, а у вези са чланом 66. став 3. Закона о локалној самоуправи ("Службени гласник Републике Србије", број 129/2007 и 83/2014- др. закон, 101/2016 - др. закон, 47/2018 и 111/2021 - др. закон), члана 14. и члана 19. Статута града Смедерева ("Службени лист града Смедерева", број 2/2019 - пречишћен текст),

Одлуке о остваривању финансијске помоћи трудницама и породиљама града Смедерева ("Службени лист града Смедерева", број 2/2019 – пречишћен текст и 1/2021)

- финансијска помоћ трудницама- чланови од 1. до 6. Одлуке,

- финансијска помоћ породиљама- чланови 7, 8, 9. и 10. Одлуке,

- накнада трошкова за вантелесну оплодњу – Одлука о остваривању права на накнаду трошкова за вантелесну оплодњу ("Службени лист града Смедерева", број 1/2020 – пречишћен текст),

- бесплатна ужина у ђачкој кухињи - Одлуке о правима социјалне заштите у граду Смедереву ("Службени лист града Смедерева", број 2/2020– пречишћен текст), члана 111. Закона о социјалној заштити ("Службени гласник Републике Србије", број 24/2011), чланова 1. и 11. Закона о финансијској подршци породици са децом ("Службени гласник Републике Србије", број 113/2017, 50/2018, 46/2021 - одлука УС, 51/2021 - одлука УС, 53/2021 - одлука УС и 66/2021), члана 189. Закона о основама система образовања и васпитања („Службени гласник Републике Србије“, број 88/2017, 27/2018-др. закон, 27/2018-др. закон, 10/2019 и 6/2020), члана 32. став 1. тачка 6., а у вези са чланом 66. став 3. Закона о локалној самоуправи ("Службени гласник Републике Србије", број 129/2007 и 83/2014- др. закон, 101/2016 - др. закон, 47/2018 и 111/2021 - др. закон) и члана 19. Статута града Смедерева ("Службени лист града Смедерева", број 2/2019 - пречишћен текст),

Одлуке о начину остваривања права на повлашћену вожњу за кориснике са територије града Смедерева ("Службени лист града Смедерева", број 12/2017 -пречишћен текст)

- превоз ученика средњих школа- чланови 2. и 2а.Одлуке,

- превоз студената- члан 3. Одлуке,

- превоз лица старијих од 65 година- члан 4. Одлуке,

- превоз социјално-хуманитарних организација и удружења- чланови од 5. до 9. Одлуке.

ПРОГРАМ 11: СОЦИЈАЛНА И ДЕЧИЈА ЗАШТИТА, Програмска класификација 0902, Програмска активност 0001 - **Једнократне помоћи и други облици помоћи**

Функција 020 **–** Старост

Планирана средства из буџета града за накнаду за социјалну заштиту из буџета-превоз лица старијих од 65 година износе **11.000.000** динара.

ПРОГРАМ 11: СОЦИЈАЛНА И ДЕЧИЈА ЗАШТИТА, Програмска класификација 0902, Програмска активност 0001 - **Једнократне помоћи и други облици помоћи**

Функција 070 **–** Социјална помоћ угроженом становништву некласификована на другом месту

Планирана средства из буџета града Смедерева износе укупно **59.500.000** динара и то на следећим економским класификацијама:

- народна кухиња у износу од **40.000.000** динара,
- превоз ученика средњих школа у износу од **7.500.000** динара,

- подстицање образовања ученика и студената на територији града Смедерева у износу од **6.000.000** динара и
- остале накнаде за образовање-превоз студената у износу од **6.000.000** динара.

ПРОГРАМ 11: СОЦИЈАЛНА И ДЕЧИЈА ЗАШТИТА, Програмска класификација 0902, Програмска активност 0001-**Једнократне помоћи и други облици помоћи**

Функција 090 – Социјална заштита некласификована на другом месту планирана су средства у износу од **4.072.922** динара, на економској класификацији 472-Накнаде за социјалну заштиту из буџета, средства опортунитета у износу од 3.072.922 динара и средства Комесаријата за избеглице и миграције Републике Србије у износу од 1.000.000 динара.

Износ од 29.550 динара односи се на средства из других извора.

ПРОГРАМ 11 : СОЦИЈАЛНА И ДЕЧИЈА ЗАШТИТА, Програмска класификација 0902, Програмска активност 0002- **Породични и домски смештај, прихватилишта и друге врсте смештаја**

Функција 090– Социјална заштита некласификована на другом месту

Планирана трансферна средства из буџета града износе **8.000.000** динара, и намењена су за Смештај у прихватилиште- Прихватна станица.

ПРОГРАМ 11 : СОЦИЈАЛНА И ДЕЧИЈА ЗАШТИТА-накнаде за социјалну заштиту из буџета, Програмска класификација 0902-0005, Програмска активност 0005**- Обављање делатности установа социјалне заштите**

Функција 090– Социјална заштита некласификована на другом месту

Правни основ: На основу чланова 9., 111. и 209. Закона о социјалној заштити ("Службени гласник Републике Србије", број 24/2011), чланова 1. и 11. Закона о финансијској подршци породици са децом ("Службени гласник Републике Србије", број 113/2017, 50/2018, 46/2021 - одлука УС, 51/2021 - одлука УС, 53/2021 - одлука УС и 66/2021), члана 32. став 1. тачка 6., а у вези са чланом 66. став 3. Закона о локалној самоуправи ("Службени гласник Републике Србије", број 129/2007 и 83/2014- др. закон, 101/2016 - др. закон, 47/2018 и 111/2021 - др. закон), члана 19. Статута града Смедерева ("Службени лист града Смедерева", број 2/2019 - пречишћен текст),

- Одлуке о правима социјалне заштите у граду Смедереву ("Службени лист града Смедерева", број 1/2020– пречишћен текст) и Уговора о наменским трансферима у социјалној заштити.

- помоћ у кући - чланови од 27. до 29. Одлуке,
- персонална асистенција- чланови 36. и 37. Одлуке,
- лични пратилац детета- чланови 34. и 35. Одлуке,
- преводилачки сервис за знаковни језик за особе са инвалидитетом-члан 59. Одлуке,
- смештај у прихватилиште- чланови 30. и 31. Одлуке
- једнократна помоћ- чланови од 7. до 13. Одлуке,

- ванредна новчана помоћ- чланови од 14. до 17. Одлуке,
- тошкови погребних услуга- члан од18. до 20. Одлуке,
- путни трошкови и исхрана пролазника- члан 21. Одлуке,
- трошкови превоза ученика основне и средње школе са сметњама у развоју и инвалидитетом и трошкови превоза за његовог пратиоца- члан 22. Одлуке,
- превоз, смештај и исхрана деце и ученика са сметњама у развоју, без обзира на удаљеност места становања од школе - члан 189. Закона о основама система образовања и васпитања („ Службени гласник Републике Србије“, број 88/2017 и 27/2018),
- смештај у прихватилиште за малолетну децу ван територије града Смедерева- члан 32. Одлуке,
- Бесплатан оброк ("Народна кухиња")- чланови 23. и 24. Одлуке, Правилник о финансирању, начину рада и условима за остваривање права на бесплатан оброк (Народна кухиња) на територији града Смедерева ("Службени лист града Смедерева", број 5/2017, 2/2018, 4/2018 и 4/2019) и Уговор.

Услуге које нису предвиђене, а налазе се у Одлуци о правима социјалне заштите у граду Смедереву:

- саветодавно-терапијске и социјално-едукативне услуге- члан 33. Одлуке
- становање уз поршку младих који се осамостаљују ("Кућа на пола пута")- чланови од 38. до 42. Одлуке
- прихватилиште за жртве насиља ("Сигурна кућа")- чланови од 43. до 47. Одлуке
- социјално становање у заштићеним условима - чланови од 48. до 58. Одлуке и Правилник о остваривању права на социјално становање у заштићеним условима и избор корисника социјалног становања у заштићеним условима ("Службени лист града Смедерева", број 10/2010).

ПРОГРАМ 11: СОЦИЈАЛНА И ДЕЧИЈА ЗАШТИТА - ЦЕНТАР ЗА СОЦИЈАЛНИ РАД - Програмска класификација 0901-0005, Програмска активност 0005- **Обављање делатности установа социјалне заштите**

Функција 090– Социјална заштита некласификована на другом месту

Правни основ за Центар за социјални рад: На основу члана 3. став 1., чланова 4. и 13. Закона о јавним службама ("Службени гласник Републике Србије", број 42/91, 71/94, 79/2005 - др. закон, 81/2005 - испр. др. закона, 83/2005 - испр. др. закона и 83/2014 - др. закон), чланова 9., 10. и 14. Закона о социјалној заштити ("Службени гласник Републике Србије", број 24/2011), члана 32. став 1. тачка 8., а у вези са чланом 66. став 3. Закона о локалној самоуправи („Службени гласник Републике Србије“, број 129/2007 и 83/2014- др. закон, 101/2016 - др. закон, 47/2018 и 111/2021 - др. закон), члана 14. и члана 19. Статута града Смедерева („Службени лист града Смедерева“, број 2/2019 - пречишћен текст).

Опис програмске активности у 2022. години

Центар за социјални рад је установа социјалне заштите основана ради остваривања права и пружања услуга у области социјалне заштите.

У циљу унапређења заштите грађана у стању социјалне потребе и лакшег превладавања социјалних проблема и интеграције у локалну заједницу, Центар за социјални рад ће током 2022. године,

у складу са постојећим ресурсима и по прописаној методологији, реализовати следеће програмске активности:

- одобравање различитих врста материјалне подршке (једнократне и ванредне новчане помоћи, накнада трошкова погребних услуга, путне трошкове и исхрану пролазника, превоз ученика основних и средњих школа са сметњама у развоју и инвалидитетом и трошкови превоза њихових пратиоца, право на бесплатни оброк „Народну кухињу", бесплатну ужину у ђачкој кухињи и поклон пакетиће);
- обезбеђивање услуге смештаја у Прихватилиште за одрасла и стара лица, Прихватилиште за малолетну децу ван територије града Смедерева и Прихватилиште за жртве насиља „Сигурну кућу“;
- саветодавно-терапијске и социјално-едукативне услуге (Породично саветовалиште, Клуб младих, Вршњачка медијација);
- подршка младима који излазе из система социјалне заштите, тј. који се осамостаљују (Кућа на пола пута, подршка при школовању и развијању потенцијала корисника);
- активности подршке старијим лицима и лицима са инвалидитетом у циљу њихове интеграције у локалну заједницу (Помоћ у кући, Персонална асистенција, Лични пратилац).

Током 2022. године Центар ће у оквиру пројекта "Сервис подршке и услуга у области социјалне заштите за маргинализоване групе грађана са територије града Смедерева" спроводиће и следеће пројектне активности:

- услугу додатног образовања деце на смештају у хранитељским породицама и деце у систему социјалне заштите и

- услуга додатног образовања деце на смештају у хранитељским породицама, младих и одраслих из маргинализованих група у систему социјалне заштите.

Планирана средства из буџета града Смедерева износе укупно **99.170.000** динара и то за:

- **Трансфере осталим нивоима власти**, на економској класификацији 463 у износу од **99.170.000** динара.

ПРОГРАМ 11 : СОЦИЈАЛНА И ДЕЧИЈА ЗАШТИТА - Програмска класификација 0902, Програмска активност 0016- Дневне услуге у заједници

Функција 090– Социјална заштита некласификована на другом месту

На економској класификацији **481** планирана су трансферна средства из буџета града за дотације невладиним организацијама: Дотације удружењима особа са инвалидитетом износе **14.000.000** динара. Расподела средстава спроводиће се на основу спроведеног Јавног конкурса.

ПРОГРАМ 11 : СОЦИЈАЛНА И ДЕЧИЈА ЗАШТИТА - Програмска класификација 0902, Програмска активност 0018-**Подршка реализацији Програма Црвеног Крста**.

Функција 090– Социјална заштита некласификована на другом месту

Правни основ: На основу чланова 9, 111. и 209. Закона о социјалној заштити („Службени гласник Републике Србије“, број 24/2011), члана 13., а у вези са члановима 6., 7. и 9. тачка 7), Закона о црвеном крсту Србије („Службени гласник Републике Србије“, број 107/2005), члана 20. став 1. тачка 4. и члана 32. став 1. тачка 6., а у вези са чланом 66. став 3. Закона о локалној самоуправи („Службени гласник Републике Србије“, број 129/2007 и 83/2014- др. закон, 101/2016 - др. закон, 47/2018 и 111/2021 - др. закон),

члана 14. и члана 19. Статута града Смедерева („Службени лист града Смедерева“, број 2/2019 - пречишћен текст).

Планирана трансферна средства из буџета града износе **7.000.000** динара на економској класификацији **481 -** Дотације невладиним организацијама.

ПРОГРАМ 11: СОЦИЈАЛНА И ДЕЧИЈА ЗАШТИТА, Програмска класификација 0902, **Програмска активност 0019 - Подршка деци и породици са децом**

Функција 070 **–** Социјална помоћ угроженом становништву некласификована на другом месту

Планирана средства из буџета града износе **19.500.000** динара и то за:

- финансијску помоћ породиљама у износу од **14.000.000** динара,

- посебан родитељски додатак у износу од **2.000.000** динара и

- бесплатну ужину у Ђачкој кухињи у износу од **3.500.000** динара.

ПРОГРАМ 11: СОЦИЈАЛНА И ДЕЧИЈА ЗАШТИТА, Програмска класификација 0902, **Програмска активност 0020** – **Подршка рађању и родитељству**

Функција 070 **–** Социјална помоћ угроженом становништву некласификована на другом месту

Планирана средства из буџета града износе **9.000.000** динара и то за:

- финансијску помоћ трудницама у износу од **8.000.000** динара и

- популациону политику-вантелесну оплодњу у износу од **1.000.000** динара.

ПРОГРАМ 11: СОЦИЈАЛНА И ДЕЧИЈА ЗАШТИТА, Програмска класификација 0902, **Програмска активност 0021** – **Подршка особама са инвалидитетом**

Функција 070 **–** Социјална помоћ угроженом становништву некласификована на другом месту

Планирана средства из буџета износе **1.000.000** динара за превоз социјално-хуманитарних организација и удружења грађана.

ПРОГРАМ 11: СОЦИЈАЛНА И ДЕЧИЈА ЗАШТИТА, Пројекат 7001- Сервис подршке и услуга у области социјалне заштите за маргинализоване групе грађана са територије града Смедерева

Функција 090 – Социјална заштита некласификована на другом месту

Правни основ: На основу чланова 9., 45., 209. и 212. Закона о социјалној заштити ("Службени гласник Републике Србије", број 24/2011), члана 32. став 1. тачка 6, а у вези са чланом 66. став 3. Закона о локалној самоуправи ("Службени гласник Републике Србије", број 129/2007 и 83/2014- др. закон, 101/2016 - др. закон, 47/2018 и 111/2021 - др. закон), члана 14. и 19. Статута града Смедерева ("Службени лист града Смедерева", број 2/2019 – пречишћен текст), Правилника о ближим условима и стандардима пружања

услуга социјалне заштите („Службени гласник Републике Србије“, број 42/2013, 89/2018 и 73/2019), Одлуке о правима социјалне заштите у граду Смедереву ("Службени лист града Смедерева", број 1/2020 – пречишћен текст) и Уговора о наменским трансферима у социјалној заштити.

Планирана средства за учешће у пројекту услуга у области социјалне заштите на економској класификацији **472**- Накнаде за социјалну заштиту из буџета износе укупно **38.000.000** динара и то за:

- све услуге **-** учешће града Смедерева у износу од **26.585.849** динара и
- све услуге **-** Републичка средства у износу од **11.414.151** динара.

ПРОГРАМ 11 : СОЦИЈАЛНА ЗАШТИТА- Пројекат 7002 - Обезбеђивање животних услова - социјална заштита угрожених лица (локални акциони план за Роме, уговори са Комесаријатом за избеглице и миграције Републике Србије и уговори са другим субјектима за избегла и расељена лица)

Функција 090 – Социјална заштита некласификована на другом месту

Правни основ: - На основу члана 32. став 1. тачка 6, а у вези са чланом 66. став 3. Закона о локалној самоуправи ("Службени гласник Републике Србије", број 129/2007 и 83/2014- др. закон, 101/2016 - др. закон, 47/2018 и 111/2021 - др. закон), члана 14. Статута града Смедерева ("Службени лист града Смедерева", број 2/2019 – пречишћен текст), а у складу са Стратегијом за социјално укључивање Рома и Ромкиња у Републици Србији за период од 2016. до 2025. године („Службени гласник Републике Србије“, број 126/2016) и Локалним акционим планом за побољшање положаја Рома у граду Смедереву од 2018-2021. године ("Службени лист града Смедерева", број 3/2018).

На основу члана 3. став 1. и члана 9. ставови 1. и 4. Закона о избеглицама („Службени гласник Републике Србије“, број 18/92, „Службени лист СРЈ“, број 42/2002 – одлука СУС и „Службени гласник Републике Србије“, број 30/2010 и 107/2012-др. закон) и уговора које је град Смедерево закључио са Комесаријатом за избеглице и миграције РС и то: Уговор о сарадњи на реализацији помоћи за побољшање услова становања интерно расељених лица док су у расељеништву, кроз доделу помоћи при куповини сеоских кућа са окућницом и додатне помоћи намењене за грађевински материјал за поправку или адаптацију предметне сеоске куће са окућницом, број 400-4740/2017-01 од 23.06.2017. године са припадајућим анексима.

Накнаде за социјалну заштиту из буџета града Смедерева износе **9.225.000** динара.

ПРОГРАМ 12: ЗДРАВСТВЕНА ЗАШТИТА - Апотекарска установа Смедерево у Смедереву - Програмска класификација 1801, Програмска активност 0001 **-** Функционисање установа примарне здравствене заштите

Функција 760– Здравство некласификовано на другом месту

Правни основ: На основу члана 113. став 4., члана 117., члана 118., став 1. и члана 120.став 1. Закона о здравственој заштити ("Службени гласник Републике Србије", број 25/2019), члана 20. став 1. тачка 15. и члана 32. став 1. тачке 8. и 9., а у вези са чланом 66. став 3. Закона о локалној самоуправи ("Службени

гласник Републике Србије", број 129/2007 и 83/2014- др. закон, 101/2016 - др. закон, 47/2018 и 111/2021 - др. закон), члана 14. и члана 19. Статута града Смедерева ("Службени лист града Смедерева", број 2/2019 – пречишћен текст) и чланова од 1. до 12. Одлуке о оснивању Апотекарске установе „Смедерево“ у Смедереву ("Службени лист општине Смедерева", број 17/2006, "Службени лист града Смедерева", број 3/2019 и 1/2020).

На основу члана 28. става 2. и става 3. тачка 3, члана 30. став 1. и чланова 79. и 264. став 1. Закона о здравственој заштити („Службени гласник Републике Србије“, број 25/2019), члана 9. Уредбе о плану мрежа здравствених установа и тачке X Табеле територијалног распореда и постељних капацитета здравствених установа у Републици Србији из Уредбе о плану мрежа здравствених установа („Службени гласник Републике Србије", број 5/2020, 11/2020, 52/2020 и 88/2020), члана 20. став 1. тачка 4, члана 32. став 1. тачка 8., а у вези са чланом 66. став 3. Закона о локалној самоуправи („Службени гласник Републике Србије“, број 129/2007 и 83/2014- др. закон, 101/2016 - др. закон, 47/2018 и 111/2021 - др. закон), члана 14. и члана 19. Статута града Смедерева („Службени лист града Смедерева“, број 2/2019 - пречишћен текст) и чланова од 1. до 12. Одлуке о оснивању Апотекарске установе „Смедерево“ у Смедереву ("Службени лист општине Смедерева", број 17/2006, "Службени лист града Смедерева", број 3/2019 и 1/2020).

Опис програмске активности у 2022. години

Апотекарска установа Смедерево у Смедереву обезбеђује фармацеутску здравствену заштиту на примарном нивоу кроз систем здравствене заштите на територији града Смедерева.

У Плану рада Апотекарске установе за 2022. годину предвиђено је: континуирано унапређење квалитета рада, модернизација опреме за рад уз додатну обуку запослених ради прилагођавања новим процесима рада и рад на унапређењу квалитета снабдевања становништва лековима, медицинским средствима и фармацеутским услугама. Такође ће се радити на прикупљању и анализи података о потреби проширења асортимана и снабдевања становништва, здравствених установа и других правних лица лековима и медицинским средствима у градским и сеоским подручјима, након свеобухватних анализа, биће израђени извештаји о потреби проширења мрежа апотека.

У циљу спровођења мера за очување, заштиту и унапређење здравља становништва предвиђене су едукације и саветовања пацијената по организационим јединицама – апотекама у градским и сеоским подручјима у циљу промоције здравља, превенције болести, односно здравственог васпитања и саветовање за очување и унапређење здравља правилном употребом лекова и одређених врста медицинских средстава од стране магистра фармације, као и сарадњом са другим здравственим радницима.

Планирана трансферна средства из буџета града за Апотекарску установу Смедерево у Смедереву износе **292.000** динара на економској класификацији **464 -** Текуће дотације организацијама за обавезно социјално осигурање. Ова апропријација намењена је за:

- Текуће поправке и одржавање у износу од **292.000** динара.

ПРОГРАМ 12: ЗДРАВСТВЕНА ЗАШТИТА, Програмска класификација 1801, Програмска активност 0002-Мртвозорство, **функција 721**– Опште медицинске услуге, планирана су средства у укупном износу од **1.200.000** динара. Износ од 1.200.000 динара односи се на издавање потврда о смрти лица ван здравствене установе.

ПРОГРАМ 12: ЗДРАВСТВЕНА ЗАШТИТА - Дом здравља „Смедерево“ у Смедереву – Програмска класификација 1801, Програмска активност 0003 **-** Спровођење активности из области друштвене бриге за јавно здравље

Функција 720– Ванболничке услуге

Правни основ : У оквиру Дома здравља "Смедерево" у Смедереву из буџета града Смедерева финансирају се: текуће поправке и одржавање, набавка медицинске опреме, лабораторијске опреме, опреме за стоматологију, превозна средстава и плате за потребе ангажовања лекара и стоматолога, на основу:

члана 20. став 1. тачка 15. и члана 32. став 1. тачка 8.,а у вези са чланом 66. Закона о локалној самоуправи („Службени гласник Републике Србије“, број 129/2007 и 83/2014- др. закон, 101/2016 - др. закон, 47/2018 и 111/2021 - др. закон), чланова 74, 75, 76, 77. и 262. Закона о здравственој заштити ("Службени гласник Републике Србије", број 25/2019); члана 14. и члана 19. Статута града Смедерева („Службени лист града Смедерева“, број 2/2019-пречишћен текст) и чланова 2.,4.,10., 11. и 12. Одлуке о оснивању Дома здравља "Смедерево" у Смедереву („Службени лист града Смедерева“, број 13/2012).

Опис програмске активности у 2022. години

Дом здравља „Смедерево“ у Смедереву као једна од највећих установа на примарном нивоу здравствене заштите у граду Смедереву у седишту Подунавског региона , добро организована и опремљена, пружа на ефикасан, рационалан и квалитетан начин услуге грађанима на територији града Смедерева у објектима којима располаже кроз службе по којима је организована.

Оперативни план рада орјентисан је ка превентивним здравственим услугама: јавно здравствени рад, превенцију и рану детекцију, као и контролу масовних незаразних болести. Планира се: оснаживање превентивног рада, подизање свести о здрављу, здравствено промотивне кампање, унапређење континуираног здравствено-васпитног рада, учешће у пројектима за борбу против малигних болести, јачање сарадње са школама, вртићима у циљу одржавања предавања о здрављу, приближавање лекара становништву, развој приступачне и квалитетне здравствене заштите, унапређење стручног знања здравствених радника, подизање свести о значају сталног унапређења квалитета здравствене заштите и развијање специфичних знања и вештина.

Појава новог вируса условила је још веће ангажовање наших капацитета како на превентивном раду тако и на предузимању мера ради сузбијања и лечења нашег становништва инфекцијом Ковида 19.

Побољшати доступност и приступачност здравствене заштите посебно осетљивим популационим групама (особе са инвалидитетом, Роми, социјално угрожене особе и особе смештене у установама социјалне заштите).

Протеклих година Дом здравља „Смедерево“ у Смедереву својим радом је настојао да успешно спроводи скрининге, што планира да настави и у 2022. години, јер пружање здравствених услуга спровођења скрининга **-** раног откривања рака дебелог црева, грлића материце и дојке, приоритетни је циљ Дома здравља, заједно са укупним превентивним радом у очувању и заштити здравља и живота грађана.

Планирана трансферна средства из буџета града Смедерева за Дом здравља „Смедерево“ у Смедереву износе **66.700.000** динара и то за следеће економске класификације:

- **Дотације организацијама за обавезно социјално осигурање** у износу од **66.700.000** динара.

У оквиру **Програма 12: ЗДРАВСТВЕНА ЗАШТИТА**-Програмска класификација 1801, Програмска активност 0003-Спровођење активности из области друштвене бриге за јавно здравље, **функција 720**–Ванболничке услуге, износ од **1.000.000** динара, а односи се на изградњу зубне амбуланте у Смедереву.

ПРОГРАМ 13: РАЗВОЈ КУЛТУРЕ И ИНФОРМИСАЊА - Програмска класификација 1201, Програмска активност 0002 – Јачање културне продукције и уметничког стваралаштва

Функција 820 – Услуге културе

Правни основ:

Члан 20., а у вези са чланом 66. Закона о локалној самоуправи („Службени гласник Републике Србије“, број 129/2007 и 83/2014- др. закон, 101/2016 - др. закон, 47/2018 и 111/2021 - др. закон);

Чланови 1. 3. 15. 17. и 25. Закона о јавном информисању и медијима ("Службени гласник Републике Србије", број 83/2014, 58/2015 и 12/2016- аутентично тумачење),

Члан 24. став 1. Правилника о суфинансирању пројеката за остваривање јавног интереса у области јавног информисања ("Службени гласник Републике Србије", број 16/2016 и 8/2017) и члана 14. Статута града Смедерева („Службени лист града Смедерева“, број 2/2019-пречишћен текст).

Планирана средства из буџета за дотације удружењима из области културе и позоришне уметности износе **13.768.000** динара и намењена су за подстицај манифестација и акција, културно уметничког аматеризма и стваралаштва и културне програме и пројекте других субјеката у култури у износу од 13.000.000 динара, расподела средстава спроводиће се на основу Јавног конкурса, док трансфери осталим нивоима власти износе 768.839 динара.

ПРОГРАМ 13: РАЗВОЈ КУЛТУРЕ И ИНФОРМИСАЊА - Програмска класификација 1201, Програмска активност 0004-Остваривање и унапређење јавног интереса у области јавног информисања

Функција 830– Услуге емитовања и штампања

Правни основ:

Члан 20. став 1. тачка 39., а у вези са чланом 66. Закона о локалној самоуправи („Службени гласник Републике Србије“, број 129/2007 и 83/2014- др. закон, 101/2016 - др. закон, 47/2018 и 111/2021 - др. закон);

Чланови 1, 3, 15, 17. и 25. Закона о јавном информисању и медијима ("Службени гласник Републике Србије", број 83/2014, 58/2015 и 12/2016- аутентично тумачење),

Члан 24. Правилника о суфинансирању пројеката за остваривање јавног интереса у области јавног информисања ("Службени гласник Републике Србије", број 16/2016 и 8/2017) и члана 14. Статута града Смедерева („Службени лист града Смедерева“, број 2/2019-пречишћен текст).

Планирана средства из буџета града за Пројектно информисање износе **29.400.000** динара. Расподела средстава спроводиће се на основу Јавног конкурса.

ПРОГРАМ 14: РАЗВОЈ СПОРТА И ОМЛАДИНЕ- Програмска класификација 1301, Програмска активност 0001-Подршка локалним спортским организацијама, удружењима и савезима

Функција 810– Услуге рекреације и спорта

Правни основ: Подршка у области спорта на територији града Смедерева за задовољавање потреба грађана у области спорта пружа се финансирањем из буџета Града спортских организација и клубова на основу:

Члана 20. и члана 32. став 1. тачка 6., а у вези са чланом 66. Закона о локалној самоуправи („Службени гласник Републике Србије“, број 129/2007 и 83/2014- др. закон, 101/2016 - др. закон, 47/2018 и 111/2021 - др. закон);

Члана 138. Закона о спорту ("Службени гласник Републике Србије", број 10/2016);

Члана 14. Статута града Смедерева („Службени лист града Смедерева“, број 2/2019-пречишћен текст);

Одлуке о одобравању и финансирању програма којима се задовољавају потребе и интереси грађана у области спорта на територији града Смедерева ("Службени лист града Смедерева", број 6/2017),

Чланова 8. 9. и 16. Правилника о одобравању и финансирању програма којима се задовољавају потребе и интереси грађана у области спорта на територији града Смедерева ("Службени лист града Смедерева", број 7/2017, 9/2017, 4/2018 и 4/2019) и

Одлуке о утврђивању организација у области спорта од посебног значаја за остваривање потреба и интереса грађана у области спорта на територији града Смедерева, ("Службени лист града Смедерева", број 9/2017, 14/2017 и 1/2020).

Планирана средства из буџета града за дотације спортским организацијама и клубовима-физичку културу износе **250.000.000** динара. Расподела средстава спроводиће се на основу Јавног конкурса.

ПРОГРАМ 14: РАЗВОЈ СПОРТА И ОМЛАДИНЕ- Програмска класификација 1301, Програмска активност 0001-Подршка локалним спортским организацијама, удружењима и савезима, функција 810– Услуге рекреације и спорта, планиран је укупан износ од **12.895.223 д**инара.

ПРОГРАМ 14: РАЗВОЈ СПОРТА И ОМЛАДИНЕ- Програмска класификација 1301, **Програмска активност 0002** – Подршка предшколском и школском спорту и то: Машине и опрема у износу од **10.000.000** динара за реконструкцију паркова и игралишта за децу.

ПРОГРАМ 14 : РАЗВОЈ СПОРТА И ОМЛАДИНЕ - ЈАВНО ПРЕДУЗЕЋЕ СПОРТСКИ ЦЕНТАР
Програмска класификација 1301, Програмска активност 0004- Функционисање локалних спортских установа

Функција 810– Услуге рекреације и спорта

Правни основ : Јавно предузеће Спортски центар Смедерево из буџета града добија субвенције за Програмску активност- одржавање спортске инфраструктуре ради обезбеђивања услова за обављање спортских делатности и задовољавања потреба грађана у области спорта, физичке културе, одмора и рекреације, на основу:

Члана 20. и члана 32. став 1. тачка 8., а у вези са чланом 66. став 3. Закона о локалној самоуправи („Службени гласник Републике Србије“, број 129/2007 и 83/2014- др. закон, 101/2016 - др. закон, 47/2018 и 111/2021 - др. закон), члана 1. и члана 4. Закона о јавним предузећима ("Службени гласник РС", бр.15/2016 и 88/2019);

Члана 14. и члана 19. Статута града Смедерева („Службени лист града Смедерева“, број 2/2019-пречишћен текст) и

Одлуке о оснивању Јавног предузећа Спортски центар Смедерево ("Службени лист града Смедерева", број 1/2020- пречишћен текст).

Опис програмске активности у 2022. години

У 2022. години, поред редовних спортских активности, у плану Јавног предузећа Спортски центар у 2022. години је набавка и инсталирање „воденог мобилијара“ и дечјих реквизита за мали базен (тобогани, прскалице, печурке за дечји базен), набавка справа и реквизита за теретану и понуда нових услуга угоститељства.

Планирани број посета базена у летњој сезони у зависности од времена, је 45.000 посетилаца, а број сати коришћења просторија објеката у спортско-рекреативне сврхе је 6.000. Циљ је оптималан обухват посетилаца и рекреативаца у објектима (базену и салама) Јавног предузећа Спортски центар Смедерево.

Јавном предузећу Спортски центар Смедерево планирана средства из буџета града износе **24.001.000** динара за следеће економске класификације:

- Субвенције јавним нефинансијским предузећима и организацијама у износу од **22.000.000** динара,

- Капитални трансфери у износу од **2.000.000** динара и

- Услуге по уговору у износу од **1.000** динара.

СПОРТСКА ХАЛА СМЕДЕРЕВО

ФУНКЦИЈА 810 – Услуге рекреације и спорта

Економска класификација 451 – Субвенције јавним нефинансијским предузећима и организацијама, планирана су средства у износу од **21.600.000** динара.

ПРОГРАМ 14: РАЗВОЈ СПОРТА И ОМЛАДИНЕ - КАНЦЕЛАРИЈА ЗА МЛАДЕ -Програмска класификација 1301, Програмска активност 0005 **-** Спровођење омладинске политике

Функција 860– Рекреација, спорт, култура и вере, некласификовано на другом месту

Правни основ Послови за питања младих: На основу члана 32. став 1. тачка 6, а у вези са чланом 66. став 3. Закона о локалној самоуправи ("Службени гласник Републике Србије", број 129/2007 и 83/2014- др. закон, 101/2016 - др. закон, 47/2018 и 111/2021 - др. закон), члана 14. Статута града Смедерева ("Службени лист града Смедерева", број 2/2019 – пречишћен текст), а у складу са Националном стратегијом за младе града Смедерева од 2015. до 2025. године ("Службени гласник Републике Србије", број 22/2015), Одлуке о оснивању Савета за младе града Смедерева ("Службени лист града Смедерева", број 10/2009) и Локалног акционог плана за младе града Смедерева од 2019. до 2022. године ("Службени лист града Смедерева", број 7/2018).

Опис програмске активности у 2022. години

У 2022. години Канцеларија за младе бавиће се имплементацијом Локалног акционог плана за младе града Смедерева, највећим делом радиће на унапређењу система информисања младих, њиховом учешћу у културним садржајима и испољавању њихових постигнућа.

Планирана су средства из буџета града Смедерево у износу од **100.000** динара.

ПРОГРАМ 15: ОПШТЕ УСЛУГЕ ЛОКАЛНЕ САМОУПРАВЕ, Програмска класификација 0602, **Програмска активност 0001** – Функционисање локалне самоуправе и градских општина

ФУНКЦИЈА 130 – Опште услуге

Економска класификација 411- Плате, додаци и накнаде запослених (зараде) у износу од **258.361.444** динара. У оквиру ове економске класификације планирано је за плате по основу цене рада, додатак за рад дужи од пуног радног времена, додатак за рад на дан државног и верског празника, додатак за рад ноћу, додатак за време проведено на раду (минули рад), као и за накнаду зараде за време привремене спречености за рад до 30 дана услед болести.

Економска класификација 412 **-** Социјални доприноси на терет послодавца у износу од **41.725.373** динара. У оквиру ове економске класификације планирано је за припадајуће доприносе на терет послодавца.

Економска класификација 413 **-** Накнаде у натури у износу од **5.250.000** динара. У оквиру ове економске класификације планирано је за превоз запослених на посао и са посла (маркица).

Економска класификација 414 **-** Социјална давања запосленима у износу од **5.435.000** динара. У оквиру ове економске класификације планирано је за боловање преко 30 дана, отпремнину приликом одласка у пензију, помоћ у случају смрти запосленог или члана уже породице, помоћ у медицинском лечењу запосленог или члана уже породице и остале помоћи запосленим радницима.

Економска класификација 415 **–** Накнаде трошкова за запослене у износу од **8.500.000** динара. У оквиру ове економске класификације планирана је накнада трошкова запосленима за превоз на посао и са посла.

Економска класификација 416 **–** Награде запосленима и остали посебни расходи у укупном износу од **5.876.000** динара, односи се на јубиларне награде запослених у Градској управи града Смедерева и на исплату комисија за запослене.

Економска класификација 421 **-** Стални трошкови у износу од **115.882.881** динара. У оквиру ове економске класификације планирано је за трошкове платног промета, услуге за електричну енергију, за набавку пелета, централно грејање, услуге водовода и канализације, услуге дератизације, услуге одвоза отпада, услуге чишћења на основу Уговора о редовном одржавању пословног простора између града Смедерева и ЈП Градско стамбено Смедерево. Поред наведеног планирани су трошкови за фиксне и мобилне телефоне, интернет, услуге доставе, услуге осигурања зграда, возила и запослених у случају несреће на раду и остали непоменути трошкови.

Економска класификација 422- Трошкови путовања у износу од **1.275.000** динара. У оквиру ове економске класификације планирано је за трошкове дневница, превоза и смештаја за службена путовања у земљи и иностранству, за остале трошкове за пословна путовања у земљи и за накнаду за коришћење сопственог возила у службене сврхе.

Економска класификација 423 **-** Услуге по уговору у износу од **63.352.000** динара. У оквиру ове економске класификације планирана су средства за различите врсте услуга и то: услуге за израду и за одржавање софтвера, услуге одржавања рачунара, котизације за семинаре и учествовање на сајмовима, издатке за стручне испите, услуге штампања билтена и остале услуге штампања, накнаде комисијама, затим услуге информисања јавности, објављивање тендера и информативних огласа, услуге вештачења, остале стручне и остале опште услуге, угоститељске услуге, репрезентација и поклони.

Економска класификација 424 **–** Специјализоване услуге у износу од **47.100.000** динара. У оквиру ове економске класификације планирана су средства за геодетске услуге и остале специјализоване услуге.

Економска класификација 425 – Текуће поправке и одржавање (услуге и материјали) планиран је износ од **20.681.050** динара. У оквиру ове економске класификације планирано је за различите врсте радова и поправки и то: за текуће поправке и одржавање осталих објеката, за месне канцеларије у сеоским насељима. Затим за радове на водоводу и канализацији, механичке поправке, поправке електричне и електронске опреме, остале поправке и одржавање опреме за саобраћај, поправке и одржавање административне опреме, текуће поправке и одржавање опреме за јавну безбедност, за електричне инсталације, као и за радове на комуникацијским инсталацијама.

Економска класификација 426 **–** Материјал планиран је у износу од **19.126.000** динара. У оквиру ове економске класификације планирано је за канцеларијски материјал, расходе за службену одећу, као и остале расходе за одећу, обућу и униформе. Такође, средства су планирана за остали административни материјал, стручну литературу за редовне потребе запослених, бензин, уља и мазива, остали материјал за превозна средства, као и хемијска средства, инвентар за одржавање хигијене и остали материјал за одржавање хигијене, потрошни материјал, резервне делове и остали материјал за посебне намене.

Економска класификација 463**-** Трансфери осталим нивоима власти планиран је износ од **1.000** динара.

Економска класификација 465 – Остале дотације и трансфери планирани су у износу од **3.000.000** динара, у складу са Законом о професионалној рехабилитацији и запошљавању особа са инвалидитетом („Службени гласник Републике Србије“, број 36/2009 и 32/2013) и Правилником о начину праћења извршавања обавезе запошљавања особа са инвалидитетом и начину доказивања извршења те обавезе („Службени гласник Републике Србије“, број 101/2016).

Економска класификација 482 **–** Порези, обавезне таксе, казне, пенали и камате планирани су у износу од **9.600.000** динара. У оквиру ове економске класификације планирано је за: месечно плаћање ПДВ-а, републичке таксе, остале порезе, пенале и за регистрацију возила.

Економска класификација 485 **–** Остале накнаде штете планиране су у износу од **1.000.000** динара**.**

Економска класификација 511 **–** Зграде и грађевински објекти планирана су средства у укупном износу од **26.100.000** динара.

Економска класификација 512– Машине и опрема у износу од **32.857.832** динара.

Економска класификација 515 – Нематеријална имовина, планирана су средства у износу од **300.000** динара.

Економска класификација 541 – Земљиште у износу од **32.000.000** динара, а односи се на прибављање уз накнаду (куповина) кп. бр. 10935/7 од 10ха 98а 74 м^2 (део комплекса касарне у Смедереву) - плаћање рата у 2022. години.

Програмска активност 0009 - Текућа буџетска резерва

ФУНКЦИЈА 160 - Опште јавне услуге класификоване на другом месту

Економска класификација 499 – Средства резерве планирана су за 2022. годину у износу од **30.000.000** динара, која се не распоређују унапред, већ се користе за непланиране сврхе за које нису утврђене апропријације или за сврхе за које се у току године покаже да апропријације нису биле довољне.

Програмска активност 0010 - Стална буџетска резерва

Економска класификација 499 – Средства резерве планирана су за 2022. годину у износу од **2.000.000** динара.

Програмска активност 0014 – Управљање у ванредним ситуацијама

функција 220 – Цивилна одбрана

У оквиру ове функционалне класификације планирана су средства у укупном износу од **13.481.757** динара, од чега је износ од 4.403.000 динара планиран за услуге по уговору – на име исплате накнаде за стрелце (противградна заштита). На економској класификацији 424-Специјализоване услуге планиран је износ од 2.500.000 динара на име ажурирања постојећег Плана заштите и спасавања у ванредним ситуацијама, као и за ажурирање Процене угрожености. На име текућих поправки и одржавања планиран је износ од 1.000 динара. На економској класификацији 426-Материјал планиран је износ од 4.800.000 динара. Износ од 1.000 динара односи се на накнаду штете за повреде или штету насталу услед елементарних непогода или других природних узрока.

За зграде и грађевинске објекте планиран је износ од 226.757 динара. На економској класификацији 512-Машине и опрема планиран је износ од 1.550.000 динара.

Програмска класификација 0602, ПРОЈЕКАТ 4001 – ТУРИСТИЧКА ОРГАНИЗАЦИЈА ГРАДА СМЕДЕРЕВА У ЛИКВИДАЦИЈИ планирана су средства у укупном износу од **2.142.000** динара.

ПРОГРАМ 17: ЕНЕРГЕТСКА ЕФИКАСНОСТ И ОБНОВЉИВИ ИЗВОРИ ЕНЕРГИЈЕ, Програмска класификација 0501, Програмска активност 0001- Енергетски менаџмент, **функција 620**– Развој заједнице

Одељење за имовинско правне и комуналне послове у циљу унапређења енергетске ефикасности и реализације конкретних мера за штедњу енергије у зградама, енергетску реконструкција објеката (изолација, столарија итд.) предвиђа програмску активност: **ЕНЕРГЕТСКА САНАЦИЈА ЈАВНИХ ОБЈЕКАТА**

Правни основ: Закон о ефикасном коришћењу енергије ("Сл. гласник РС", бр. 25/2013) и ЛЕАП за град Смедерево ("Службени лист града Смедерева", број 6/2017- књига 3).

Циљ: Уштеда енергије у објектима јавне намене, објектима које користе јавне службе, јавна комунална предузећа и јавна предузећа чији је оснивач јединица локалне самоуправе.

Ова програмска активност је у складу са циљевима планираним у Локалном еколошком акционом плану за град Смедерево - унапређење енергетске ефикасности кроз реализацију конкретних мера за штедњу енергије у зградама.

Планирана су средства код програма енергетске ефикасности у износу **30.000.000** динара, која ће бити биће реализована на основу Одлуке о финансијској подршци енергетске санације породичних кућа и станова на територији града Смедерева донете од стране Скупштине града Смедерева дана 04. јуна 2021. године, као и Одлуке о бесповратном суфинансирању активности на инвестиционом одржавању и унапређењу зграда, такође донете од стране Скупштине града Смедерева дана 04. јуна 2021. године.

Планирана су и средства у износу од **1.000** динара, на конту 511 зграде и грађевински објекти.

ГРАДСКО ПРАВОБРАНИЛАШТВО, као орган града, планиран је у оквиру раздела 5, одлуке о изменама и допунама Одлуке о буџету града Смедерева за 2022. годину са средствима у укупном износу од **58.028.000** динара, по следећем програму, програмској активности, функцији, позицијама и економским класификацијама:

ПРОГРАМ 15: ОПШТЕ УСЛУГЕ ЛОКАЛНЕ САМОУПРАВЕ, Програмска класификација 0602, Програмска активност 0004-Градско правобранилаштво

ФУНКЦИЈА 330– Судови

Економска класификација **411**- Плате, додаци и накнаде запослених (зараде) у износу од **4.376.917** динара. У оквиру ове економске класификације планирана су средства на име плата по основу цене рада, додатка за време проведено на раду (минули рад) и накнада зараде за време привремене спречености за рад до 30 дана услед болести додатак за рад на дан државног и верског празника.

Економска класификација **412** - Социјални доприноси на терет послодавца планирана су средства у износу од **706.872** динара. У оквиру ове економске класификације планирана средства намењена су за исплату припадајућих доприноса на терет послодавца.

Економска класификација **414** – Социјална давања запосленима, планирана су средства у износу од **1.000** динара.

Економска класификација **415** – Накнаде трошкова за запослене у износу **1.000** динара, а односе се на накнаду трошкова за превоз на посао и са посла.

Економска класификација **422** - Трошкови путовања, планирана су средства у износу од **10.000** динара, а односе се на исплату трошкова дневница и осталих трошкова за службена путовања у земљи.

Економска класификација **423** – Услуге по уговору, планирана су средства у износу од **432.211** динара, а односе се на исплату трошкова принудне наплате који падају на терет града-трошкови вештачења и др.

Економска класификација **483** – Новчане казне и пенали по решењу судова у укупном износу од **40.000.000** динара.

Економска класификација **485** – Остале накнаде штете у износу од **12.500.000** динара. У оквиру ове економске класификације планирана су средства по основу вансудских поравнања, због штете коју су начинили пси луталице и осталих врста штете.

На основу свега наведеног, Скупштина града Смедерева донела је Одлуку о изменама и допунама Одлуке о буџету града Смедерева за 2022. годину.

Број 400-5444/2022-09

У Смедереву, 29. јуна 2022. године

ПРЕДСЕДНИК
СКУПШТИНЕ ГРАДА
Весна Киш Костић, с.р.

41.

На основу члана 29. став 2. Закона о јавној својини („Службени гласник Републике Србије“, број 72/2011, 88/2013, 105/2014, 104/2016 - др. закон, 108/2016, 113/2017, 95/2018 и 153/2020), члана 32. став 1. тачка 6., а у вези са чланом 66. став 3. Закона о локалној самоуправи („Службени гласник Републике Србије“, број 129/2007, 83/2014 - др. закон, 101/2016 - др. закон, 47/2018 и 111/2021 - др. закон), члана 19. став 1. тачка 22. Статута града Смедерева („Службени лист града Смедерева“, број 2/2019 - пречишћен текст) и члана 3. став 2. Одлуке о прибављању и располагању стварима у јавној својини града Смедерева („Службени лист града Смедерева“, број 1/2020 - пречишћен текст и 2/2021),

Скупштина града Смедерева, на 14. седници одржаној 29. јуна 2022. године, донела је

О Д Л У К У

О ПРИБАВЉАЊУ НЕПОКРЕТНОСТИ У ЈАВНУ СВОЈИНУ ГРАДА СМЕДЕРЕВА ПУТЕМ ИЗГРАДЊЕ

Члан 1.

Град Смедерево прибавља непокретност путем изградње која ће бити у јавној својини града Смедерева.

Непокретност која се прибавља је објекат предшколског образовања/васпитања који се гради на катастарској парцели број 3823/13 КО Радинац, у Улици Војислава Илића у Радинцу, односно дечији вртић, категорије објекта „В“, класификационог броја 126310, који се састоји од 13 групних соба за 250 деце узраста од 3 - 5,5 година, са пратећим просторијама и уређење терена око објекта. Укупна нето површина објекта предшколског образовања/васпитања износи 1 426,04m^2. Укупна бруто површина објекта предшколског образовања/васпитања износи 1 642,20m^2. Спратност зграде дечијег вртића је „П+1“ (приземље и спрат). Објекат који се прибавља у јавну својину града Смедерева гради се на основу Решења о грађевинској дозволи број ROP-SMD-6749-CPI-2/2017 од 15.12.2017. године, правноснажно дана 29.12.2017.године, Решења о измени Решења о грађевинској дозволи број ROP-SMD-6749-CPIH-5/2019 од 01.07.2019. године, правноснажно дана 10.07.2019. године и Решења о измени Решења о грађевинској дозволи број ROP-SMD-6749-CPA-6/2019 од 05.08.2019. године, правноснажно од 14.08.2019. године, издатих од стране Одељења за урбанистичко-комуналне и имовинско-правне послове, Одсека за урбанистичко-грађевинске послове, послове саобраћаја и заштите животне средине, Групе за обједињену процедуру Градске управе града Смедерева.

Члан 2.

За изградњу непокретности из члана 1. ове Одлуке обезбеђена су средства сходно Уговору о финансирању изградње објекта предшколског образовања/васпитања на кат. парц. бр. 3823/13 КО Радинац, Смедерево Број 451-02-01233/2022-09, који је заведен на писарници Градске управе града Смедерева под бројем 400-4746/2022-12, и закључен у Београду дана 26.05.2022. године између Владе Републике Србије, Београд, Министарство просвете, науке и технолошког развоја, Немањина 22-26, коју представља Бранко Ружић, министар просвете, науке и технолошког развоја (Финансијер) и Града Смедерева, Улица омладинска број 1, кога заступа Градоначелник, Јован Беч (Инвеститор) и Уговора Број SER-ECEC-8693YF-NCB-W-21-65/1 који је сачињен 26.05.2022. године између Министарства просвете, науке и технолошког развоја, Немањина 22-26, 11000 Београд, Република Србија у својству Финансијера и Општине Смедерево, Омладинска 1, 11300 Смедерево, у својству Инвеститора (у даљем тексту „Наручилац“), са једне стране и Модулор доо Београд, Николаја Салтикова број 61, 11000 Београд (у даљем тексту „Извођач“) са друге стране.

Члан 3.

Ова Одлука ступа на снагу даном доношења, а објавиће се у „Службеном листу града Смедерева“.

Број 020-51/2022-09
У Смедереву, 29. јуна 2022. године

ПРЕДСЕДНИК
СКУПШТИНЕ ГРАДА
Весна Киш Костић, с.р.

42.

На основу члана 190. Закона о основама система образовања и васпитања („Службени гласник Републике Србије“, број 88/2017, 27/2018 – др. закон, 10/2019, 27/2018- др. закон, 6/2020 и 129/2021), члана 32. став 1. тачка 6., а у вези са чланом 66. став 3. Закона о локалној самоуправи („Службени гласник Републике Србије“, број 129/2007, 83/2014 – др. закон, 101/2016 – др. закон, 47/2018 и 111/2021- др. закон) и члана 19. Статута града Смедерева („Службени лист града Смедерева“, број 2/2019-пречишћен текст),

Скупштина града Смедерева, на 14. седници одржаној 29. јуна 2022. године, донела је

О Д Л У К У

О СУФИНАНСИРАЊУ И ФИНАНСИРАЊУ БОРАВКА ТРЕЋЕГ И СВАКОГ СЛЕДЕЋЕГ ДЕТЕТА У ПОРОДИЦИ У ПРЕДШКОЛСКОЈ УСТАНОВИ „НАША РАДОСТ“ СМЕДЕРЕВО

Члан 1.

Овом Одлуком утврђују се услови и начин суфинансирања и финансирања боравка трећег и сваког следећег детета у породици у Предшколској установи „Наша радост“ Смедерево (у даљем тексту: Предшколска установа).

Члан 2.

Право на суфинансирање боравка трећег и финансирање сваког следећег детета након трећег детета у породици у Предшколској установи остварује родитељ, усвојитељ, хранитељ, односно старатељ детета под условом:

- да је дете за које се остварује право, треће, као и свако следеће дете у породици,
- да је дете уписано у Предшколску установу.

Право на суфинансирање боравка трећег детета у породици у Предшколској установи остварује родитељ, усвојитељ, хранитељ, односно старатељ у износу од 50% од утврђеног учешћа корисника услуга у економској цени по детету, утврђене решењем надлежног органа града Смедерева.

Право на финансирање боравка сваког следећег детета након трећег детета у породици у Предшколској установи остварује родитељ, усвојитељ, хранитељ, односно старатељ у износу утврђене економске цене програма васпитања и образовања, утврђене решењем надлежног органа града Смедерева.

Члан 3.

Редослед рођења детета у породици, утврђује се према датуму и часу рођења уписаног у матичну књигу рођених на дан подношења захтева, пресудом о разводу брака, пресудом о поверавању детета или одлуком надлежног органа.

Право на суфинансирање боравка трећег детета и финансирање боравка сваког следећег детета након трећег детета у Предшколској установи, из разведеног брака или ванбрачне заједнице, остварује родитељ са којим дете живи по одлуци надлежног органа и које представља треће и свако следеће дете по редоследу у новој породици или ванбрачној заједници.

Члан 4.

Право на суфинансирање боравка трећег детета и финансирање боравка сваког следећег детета након трећег детета у породици у Предшколској установи, остварује родитељ, усвојитељ, хранитељ, односно старатељ на основу поднетог захтева Градској управи града Смедерева- Одсеку за друштвену бригу о деци, уз који се прилажу следећи докази:

- потврда Предшколске установе о упису детета,
- фотокопије личних карата оба родитеља, усвојитеља, хранитеља, односно старатеља, односно други доказ о пребивалишту, боравишту,
- за дете из разведеног брака или ванбрачне заједнице, усвојено дете, дете у хранитељској или старатељској породици подноси се и одлука надлежног органа.

Члан 5.

Право на суфинансирање боравка трећег детета и финансирање боравка сваког следећег детета након трећег детета у породици у Предшколској установи признаје се од дана подношења захтева.

О признавању права на суфинансирање, односно финансирање целодневног боравка, одлучује Градска управа града Смедерева - Одсек за друштвену бригу о деци у складу са овом Одлуком.

Рок за решавање о праву из става 2. овог члана је 30 дана од дана подношења захтева Одсеку за друштвену бригу о деци.

Члан 6.

Средства за суфинансирање боравка трећег детета и финансирање боравка сваког следећег детета након трећег детета у породици у Предшколској установи обезбедиће се у буџету града Смедерева.

Члан 7.

Ова Одлука ступа на снагу осмог дана од дана објављивања у „Службеном листу града Смедерева“.

Број 60-2/2022-09
У Смедереву, 29. јуна 2022. године

ПРЕДСЕДНИК
СКУПШТИНЕ ГРАДА
Весна Киш Костић, с.р.

43.

На основу члана 104. став 3. Закона о основама система образовања и васпитања („Службени гласник Републике Србије“, број 88/2017, 27/2018- др. закон, 10/2019, 27/2018-др. закон, 6/2020 и 129/2021), члана 2. Уредбе о критеријумима за доношење акта о мрежи јавних предшколских установа и акта о мрежи јавних основних школа („Службени гласник Републике Србије“, број 21/2018), члана 32. став 1. тачка 6., а у вези са чланом 66. став 3. Закона о локалној самоуправи („Службени гласник Републике Србије“, број 129/2007, 83/2014 - др. закон, 101/2016 - др. закон, 47/2018 и 111/2021-др. закон) и члана 19. став 1. тачка 6. Статута града Смедерева („Службени лист града Смедерева“, број 2/2019- пречишћен текст),

Скупштина града Смедерева, на 14. седници одржаној 29. јуна 2022. године, донела је

О Д Л У К У

О ДОПУНИ ОДЛУКЕ О МРЕЖИ ЈАВНИХ ПРЕДШКОЛСКИХ УСТАНОВА НА ТЕРИТОРИЈИ ГРАДА СМЕДЕРЕВА

Члан 1.

У Одлуци о мрежи предшколских установа на територији града Смедерева („Службени лист града Смедерева“, број 4/2019), у Мрежи јавних предшколских установа на територији града Смедерева, у колони Издвојена Одељења Установе после речи „Монопол“ Улица Горанска бб Смедерево“, додају се речи „Бајка“ Улица Војводе Миленка број 32 Смедерево“.“

Члан 2.

Ова Одлука ступа на снагу осмог дана од дана објављивања у „Службеном листу града Смедерева“.

О б р а з л о ж е њ е

Предшколска установа „Наша радост“ Смедерево обавестила је Скупштину града Смедерева да је дана 01.06.2022. године примила Решење Министарства просвете, науке и технолошког развоја, број 022-05-168/2022-07 од 26.05.2022. године, у коме се наводи да су испуњени прописани услови у погледу простора, опреме, дидактичких средстава, васпитача, стручних сарадника и програма васпитања и образовања да Предшколска установа „Наша радост“ Смедерево, са седиштем у Смедереву, улица Војводе Мишића број 4, може да обавља делатност

предшколског васпитања и образовања, ван седишта, у издвојеном одељењу- објекту „Бајка“ у Смедереву, улица Војводе Миленка број 32.

Правни основ за доношење Одлуке о допуни Одлуке о мрежи јавних предшколских установа на територији града Смедерева садржан је у члану 104. став 3. Закона о основама система образовања и васпитања („Службени гласник Републике Србије“, број 88/2017, 27/2018- др. закон, 10/2019, 27/2018-др. закон, 6/2020 и 129/2021) и члану 2. Уредбе о критеријумима за доношење акта о мрежи јавних предшколских установа и акта о мрежи јавних основних школа („Службени гласник Републике Србије“, број 21/2018).

Наиме, чланом 104. став 3. наведеног Закона утврђено је да акт о мрежи јавних предшколских установа и акт о мрежи јавних основних школа доноси скупштина јединице локалне самоуправе на основу критеријума које утврди Влада.

Такође, чланом 2. став 3. наведене Уредбе прописано је да акт о мрежи јавних предшколских установа, уважавајући циљеве и принципе предшколског васпитања и образовања и потребу оптималног коришћења расположивих ресурса у установи и локалној заједници, доноси скупштина јединице локалне самоуправе, у складу са географским, демографским, културним, економским, еколошком и другим карактеристикама.

Чланом 32. став 1. тачка 6., Закона о локалној самоуправи („Службени гласник Републике Србије“, број 129/2007, 83/2014 - др. закон, 101/2016 - др. закон, 47/2018 и 111/2021- др. закон) утврђено је да Скупштина општине, у складу са законом доноси прописе и друге опште акте, док је чланом 66. став 3. утврђено да се одредбе овог закона које се односе на скупштину општине примењују на градску скупштину.

Такође, чланом 19. став 1. тачка 6. Статута града Смедерева („Службени лист града Смедерева“, број 2/2019 - пречишћен текст) утврђено је да Скупштина града, у складу са законом доноси прописе и друге опште акте.

Имајући у виду наведено, Скупштина града Смедерева донела је Одлуку о допуни Одлуке о мрежи јавних предшколских установа на територији града Смедерева.

Број 037-230/2022-09
У Смедереву, 29. јуна 2022. године

ПРЕДСЕДНИК
СКУПШТИНЕ ГРАДА
Весна Киш Костић, с.р.

44.

На основу члана 29. став 1. тачка 1. Закона о смањењу ризика од катастрофа и управљању ванредним ситуацијама („Службени гласник Републике Србије“, број 87/2018), члана 32. став 1. тачка 6., а у вези са чланом 66. став 3. Закона о локалној самоуправи („Службени гласник Републике Србије“, број 129/2007, 83/2014 - др. закон, 101/2016 - др. закон, 47/2018 и 111/2021 - др. закон) и члана 19. Статута града Смедерева („Службени лист града Смедерева“, број 2/2019 - пречишћен текст),

Скупштина града Смедерева, на 14. седници одржаној 29. јуна 2022. године, донела је

О Д Л У К У

О ОРГАНИЗАЦИЈИ И ФУНКЦИОНИСАЊУ ЦИВИЛНЕ ЗАШТИТЕ НА ТЕРИТОРИЈИ ГРАДА СМЕДЕРЕВА

I ОСНОВНЕ ОДРЕДБЕ

Члан 1.

Овом Одлуком дефинише се организација и функционисање цивилне заштите на територији града Смедерева, посебно у делу који се односи на начела по којима се поступа у систему смањења ризика од катастрофа, субјекте и снаге система смањења ризика од катастрофа и управљања ванредним ситуацијама, дужностима градских органа у заштити и спасавању, обавезе израде процене ризика од катастрофа, плана заштите и спасавања, плана смањења ризика од катастрофа, екстерног плана заштите од великог удеса, образовање штаба за ванредне ситуације, одређивање повереника и заменика повереника цивилне заштите у насељеним местима, формирање јединица цивилне заштите опште намене и специјализоване јединице цивилне заштите за узбуњивање, одређивање субјеката од посебног значаја за заштиту и спасавање, финансирање и друга питања.

II НАЧЕЛА

Члан 2.

Овом Одлуком обезбеђује се доследна примена начела заштите и спасавања утврђена Законом о смањењу ризика од катастрофа и управљању ванредним ситуацијама (“Службени гласник Републике Србије”, број 87/2018), (у даљем тексту: Закон), а посебно: начело приоритета, начело примарне улоге локалних заједница, начело равноправности и заштите људских права, начело партиципативности и солидарности и начело информисања јавности.

Начело приоритета

Смањење ризика од катастрофа и заштита и спасавање људи и материјалних и културних добара на територији града Смедерева представља најважнији приоритет у односу на све друге облике друштвеног и јавног живота. У том смислу, сваки грађанин има право на заштиту без обзира на пол, националну или било коју другу припадност.

Начело примарне улоге локалних заједница

Органи града Смедерева и сви субјекти и снаге смањења ризика од катастрофа града Смедерева, имају примарну улогу у управљању ванредном ситуацијом и одговорни су за правовремен и ефикасан први организовани одговор у случају најаве или настанка неке опасности која угрожава животе и здравље људи и материјална добра на простору града Смедерева.

Начело равноправности и заштите људских права

Органи града Смедерева, Градски штаб за ванредне ситуације на територији града Смедерева и субјекти од посебног значаја за заштиту и спасавање на територија града Смедерева, старају се о обезбеђивању принципа равноправности полова, односно воде рачуна да ниједна наредба, одлука, радња или мера не сме бити на штету женског пола, а такође се обезбеђује принцип да и жене равноправно учествују у активностима превентивне заштите и оперативним активностима заштите и спасавања људи и

материјалних добара у ванредним ситуацијама. Такође, су дужни да воде рачуна о заштити људских права, а посебно о заштити сиромашних, старих, болесних, деце, трудница и других рањивих група на простору града Смедерева.

Начело партиципативности и солидарности

Сви грађани на простору града Смедерева који буду угрожени неком катастрофом имају обавезу међусобне солидарности и узајамне помоћи, као и право на помоћ не само у спасавању живота и здравља већ и у обезбеђивању основних услова за живот и имају приоритет у услугама које пружају хуманитарне организације које делују на простору града Смедерева.

Начело инфомисања јавности

Градоначелник града Смедерева и Градски штаб за ванредне ситуације на територији града Смедерева имају обавезу да правовремено и истинито обавештавају јавност о упозорењима да се очекује нека опасност и поступцима које треба да предузму, односно о последицама опасности која је задесила простор града Смедерева. Информисање се обезбеђује одржавањем конференција за штампу, издавањем саопштења итд.

III СУБЈЕКТИ И СНАГЕ СИСТЕМА СМАЊЕЊА РИЗИКА ОД КАТАСТРОФА И УПРАВЉАЊА ВАНРЕДНИМ СИТУАЦИЈАМА

Члан 3.

Субјекти система смањења ризика од катастрофа и управљања ванредним ситуацијама у граду Смедереву су:

- Скупштина града Смедерева (у даљем тексту: Скупштина града)
- Градоначелник града Смедерева (у даљем тексту: Градоначелник)
- Градско веће града Смедерева (у даљем тексту: Градско веће)
- Градска управа града Смедерева (у даљем тексту: Градска управа) и њени органи;
- субјекти од посебног значаја за заштиту и спасавање на територији града Смедерева (у даљем тексту: субјекти од посебног значаја);
- образовне и друге јавне установе.

Снаге система смањења ризика од катастрофа и управљања ванредним ситуацијама на територији града Смедерева су:

- Градски штаб за ванредне ситуације на територији града Смедерева (у даљем тексту: Градски штаб);
- повереници и заменици повереника цивилне заштите;
- јединице цивилне заштите опште намене;
- специјализована јединица цивилне заштите за узбуњивање;
- добровољно ватрогасно друштво;
- екипе Црвеног крста Смедерево;
- радиоаматери и
- грађани и удружења грађана.

Скупштина града

Члан 4.

У остваривању своје улоге у систему смањења ризика од катастрофа и управљања ванредним ситуацијама на територији града Смедерева у складу са одредбама Закона, Скупштина града врши следеће послове:

- доноси Одлуку о организацији и функционисању цивилне заштите на територији града Смедерева, на предлог Градског штаба и обезбеђује њено спровођење;
- образује Градски штаб;
- разматра Извештај градоначелника о битним питањима из области смањења ризика од катастрофа, управљања ванредним ситуацијама и отклањању последица ванредних ситуација;
- доноси план и програм развоја система заштите и спасавања на територији града Смедерева;
- планира и утврђује изворе финансирања за развој, изградњу и извршавање задатака заштите и спасавања, развој цивилне заштите и спровођење мера и задатака цивилне заштите на територији града Смедерева;
- обавља и друге послове у складу са Законом и другим прописима.

Градоначелник

Члан 5.

У остваривању своје улоге у области смањења ризика од катастрофа и управљања ванредним ситуацијама на територији града Смедерева, применом одредаба Закона и других прописа, градоначелник обавља следеће послове:

- стара се о спровођењу закона и других прописа из области смањења ризика од катастрофа и управљања ванредним ситуацијама;
- врши функцију команданта Градског штаба и руководи његовим радом;
- у сарадњи са замеником командата и начелником Градског штаба, предлаже постављење осталих чланова Градског штаба;
- доноси одлуку о проглашењу и укидању ванредне ситуације на територији града Смедерева, на предлог Градског штаба;
- врши активирање субјеката од посебног заначаја;
- доноси наредбу о активирању снага и субјеката од посебног значаја;
- доноси наредбу о мобилизацији јединица цивилне заштите на територији града Смедерева;
- руководи заштитом и спасавањем и наређује мере утврђене законом и другим прописима;
- усмерава и усклађује рад градских органа и правних лица чији је Град Смедерево оснивач, у спровођењу мера заштите и спасавања;
- остварује сарадњу са начелником Подунавског управног округа и Окружним штабом за ванредне ситуације, као и са штабовима за ванредне ситуације суседних јединица локалних самоуправа, у циљу јединственог и усклађеног деловања у ванредним ситуацијама;
- стара се о организацији и спровођењу мобилизације грађана, правних лица и материјалних добара у циљу укључења истих у активности заштите и спасавања;
- одлучује о увођењу дежурства градским органима и другим правним лицима у ванредној ситуацији;
- планира и преко Скупштине града и Градског већа, обезбеђује буџетска средства намењена за смањење ризика од катастрофа, управљање ванредним ситуацијама и отклањање последица ванредних ситуација;

- на захтев или по сопственој процени, извештава Скупштину града о стању на територији и предузетим активностима у ванредној ситуацији;
- разматра и одлучује о другим питањима из области заштите и спасавања из своје надлежности.

Градско веће

Члан 6.

У остваривању своје улоге у области смањења ризика од катастрофа и управљања ванредним ситуацијама на територији града Смедерева применом одредаба Закона и других прописа, Градско веће обавља следеће послове:
- разматра Нацрт одлуке о организацији и функционисању цивилне заштите на територији града Смедерева на предлог Градског штаба и доставља Скупштини града на доношење;
- доноси Процену ризика од катастрофа града Смедерева, а након добијања сагласности од Министарства унутрашњих послова Републике Србије, Сектор за ванредне ситуације, Одељење за ванредне ситуације у Смедереву;
- доноси План заштите и спасавања града Смедерева, а након добијања сагласности од Министарства унутрашњих послова Републике Србије, Сектора за ванредне ситуације, Одељења за ванредне ситуације у Смедереву;
- доноси План смањења ризика од катастрофа града Смедерева, на основу Процене ризика од катастрофа града Смедерева;
- доноси Екстерни план заштите од великог удеса града Смедерева, а након добијања сагласности од Министарства унутрашњих послова Републике Србије, Сектора за ванредне ситуације, Одељења за ванредне ситуације у Смедереву;
- доноси Одлуку о одређивању субјеката од посебног значаја за заштиту и спасавање на територији града Смедерева на предлог Градског штаба;
- доноси Одлуку о формирању јединица цивилне заштите опште намене и Одлуку о формирању специјализованих јединица цивилне заштите за узбуњивање;
- разматра висину насталих штета од елементарних непогода и доставља захтеве за помоћ од Владе Републике Србије;
- образује Комисију за процену штете настале од елементарних непогода;
- одлучује о накнади штете настале од елементарних непогода и других несрећа;
- одлучује о додели помоћи грађанима који су претрпели штете у ванредним ситуацијама, у складу са расположивим финансијским средствима;
- успоставља ситуациони центар у складу са актом о организацији и функционисању цивилне заштите, а у зависности од техничких и материјалних могућности;
- предлаже акта која доноси Скупштина града;
- предузима хитне и превентивне мере у циљу смањења ризика од катастрофа;
- обавља и друге послове утврђене Законом.

Градска управа

Члан 7.

Градска управа, преко својих организационих јединица, у оквиру својих надлежности у систему смањења ризика од катастрофа и управљања ванредним ситуацијама, обавља следеће послове и задатке:
- обезбеђује успостављање и функционисање ситуационог центра уз сагласност Градоначелника, у складу са техничким и материјалним могућностима града Смедерева;
- носилац је активности на изради Процене ризика од катастрофа града Смедерева;
- носилац је на изради Плана смањења ризика од катастрофа града Смедерва;
- носилац је на изради Плана заштите и спасавања града Смедерева;
- учествује у припремама, организацији и извођењу привременог померања или евакуације угроженог становништва;
- учествује у припремама и спровођењу збрињавања настрадалог становништва;
- стара се око обезбеђења неопходних средстава за рад Градског штаба;
- стара се о планирању и имплементацији урбанистичких мера заштите и спасавања у делу који се односи на израду и усвајање просторних планова града;
- набавља и одржава средства за узбуњивање у оквиру система јавног узбуњивања у Републици Србији, учествује у изради студије покривености система јавног узбуњивања за територију града Смедерева;
- стара се о обезбеђењу телекомуникационе и информационе подршке за потребе заштите и спасавања;
- организује, развија и води личну и узајамну заштиту у свим органима града;
- учествује у организацији, формирању, опремању и обучавању јединица цивилне заштите опште намене и специјализоване јединице цивилне заштите за узбуњивање;
- остварује сарадњу са организационим јединицима Сектора за ванредне ситуације, Одељења за ванредне ситуације у Смедереву;
- обавља и друге послове заштите и спасавања у складу са Законом и другим прописима.

Градски штаб

Члан 8.

За руковођење и координацију рада субјеката и снага система за смањење ризика од катастрофа на територији града Смедерева, формира се Градски штаб у чији састав улазе:
- градоначелник града Смедерева - командант Градског штаба;
- заменик градоначелника, помоћник градоначелника или члан Градског већа града Смедерева - заменик команданта Градског штаба;
- представник Министарства унутрашњих послова Републике Србије, Сектор за ванредне ситуације, Одељење за ванредне ситуације у Смедереву - начелник Градског штаба;
- начелник Градске управе града Смедерева - члан Градског штаба;

- представник Градског већа града Смедерева - члан Градског штаба;
- директори јавних комуналних предузећа чији је оснивач град Смедерево-чланови Градског штаба;
- директор здравствене установе - члан Градског штаба;
- начелник Одељења полиције у Смедереву - члан Градског штаба;
- директор електродистрибутивног предузећа - члан Градског штаба;
- директор ветеринарске службе - члан Градског штаба;
- секретар Црвеног крста Смедерево- члан Градског штаба;
- и друга лица, а на основу предлога команданта и начелника Градског штаба.

Поред надлежности дефинисаних Законом, Градски штаб у случају ванредне ситуације може наредити и следеће мере:

- ангажовање јединица цивилне заштите опште намене, грађана и материјалних средстава у ванредним ситуацијама;
- увођење дежурства субјектима од посебног значаја за заштиту и спасавање и другим правним лицима;
- ангажовање субјеката од посебног значаја за заштиту и спасавање;
- посебан режим обављања одређених комуналних делатности;
- посебне мере и поступке хигијенско-профилактичког карактера;
- посебан режим саобраћаја или забрану саобраћаја на општинским и некатегорисаним путевима;
- евакуацију становништва;
- одређивање другачијег распореда радног времена;
- посебне приоритете у испоруци комуналних и других производа и пружању услуга (воде, грејања, гаса, електричне енергије, градског превоза и сл);
- привремену забрану приступа и кретања у појединим угроженим подручјима;
- привремену забрану коришћења одређених покретних и непокретних ствари власницима односно корисницима;
- обезбеђење обавезног поштовања наређених мера од стране становништва и правних лица у организовању и спровођењу евакуације и других активности у заштити и спасавању;
- корисницима, односно власницима стамбених зграда, станова, пословних просторија и других зграда да приме на привремени смештај угрожена лица из угроженог подручја и друге мере.

Стручно-оперативни тимови Градског штаба

Члан 9.

Градски штаб формира стручно-оперативне тимове као своја помоћна, стручна, саветодавна и оперативна тела, за следеће опасности и мере цивилне заштите:

- Стручно-оперативни тим за заштиту и спасавање од поплава;
- Стручно-оперативни тим за заштиту и спасавање од клизишта и ерозија;
- Стручно-оперативни тим за заштиту и спасавање од епидемија и пандемија;
- Стручно-оперативни тим за заштиту и спасавање од техничко-технолошких несрећа;
- Стручно-оперативни тим за евакуацију;
- Стручно-оперативни тим за збрињавање угроженог становништва;
- Стручно-оперативни тим за асанацију терена;
- Стручно опреративни тима за прву и медицинску помоћ;
- и друге стручно-оперативне тимове, по процени Градског штаба.

У састав стручно-оперативних тимова улазе стручњаци и руководећи кадрови из органа или институција надлежних и компетентних за одређену опасност, представници органа града, представници здравствених, образовних и научних установа, привредних друштава и других правних лица у чијем делокругу су поред осталих и послови од значаја за заштиту и спасавање у ванредним ситуацијама.

Градски штаб може формирати нове или расформирати већ формиране стручно-оперативне тимове, у зависности од идентификованих опасности у ажурираној или новој Процени ризика од катастрофа града Смедерева.

Ситуациони центар

Члан 10.

Ситуациони центар се образује у оквиру Градске управе у ситуацији проглашења ванредне ситуације на простору града Смедерева, који ће успоставити непрекидан рад са циљем правовременог информисања грађана о ситуацији на терену и о поступцима које грађани треба да предузимају у одређеној опасности.

Поред наведеног, ситуациони центар ће обављати и следеће послове: пријем наредби, закључака и препорука од надлежних органа, преношење наредби, закључака и препорука Градског штаба надлежним органима и службама Градске управе, месних заједница и снагама заштите и спасавања, прикупља податке и информације о угроженом становништву и доставља их Градском штабу или Одељењу за ванредне ситуације у Смедереву, као и податке о интервенцијама снага заштите и спасавања на терену.

Субјекти од посебног значаја

Члан 11.

Субјекте од посебног значаја, односно привредна друштва и друга правна лица која егзистирају на простору града Смедерева, а која у свом саставу располажу са људским и материјалним ресурсима који се могу искористити у заштити и спасавању људи и материјалних добара, одређује Градско веће својом Одлуком која обухвата:

- јавна комунална предузећа која се финансирају из буџета града Смедерва;
- здравствене установе;
- ветеринарске установе;
- електродистрибутивну службу;
- саобраћајна предузећа;
- грађевинска предузећа;
- хуманитарне организације и др.

На основу Плана заштите и спасавања града Смедерева, а на предлог Градског штаба, Градска управа субјектима од посебног значаја за заштиту и спасавање одређује задатке у заштити и спасавању.

Трошкови стављања у приправност и ангажовање субјеката од посебног значаја, падају на терет буџета града Смедерева.

Градска управа припрема уговоре за реализацију задатака, а потписује их градоначелник.

Субјекти од посебног значаја имају обавезу планирања и припремања ефикасног и правовременог ангажовања и извршења задатака постављених од стране Градског штаба.

Остала привредна друштва и друга правна лица

Члан 12.

Сва привредна друштва и друга правна лица на простору града Смедерева су у обавези да учествују у заштити и спасавању на основу налога Градског штаба, а у складу са својом делатношћу и људским и материјалним ресурсима.

Трошкови настали учешћем привредних друштава и других правних лица при спровођењу мера заштите и спасавања, надокнађују се из буџета града Смедерева.

Хуманитарне организације и удружења грађана

Члан 13.

Организација Црвеног крста Смедерево и друге хуманитарне организације и удружења која своју делатност обављају на територији града Смедерева, учествују у планирању, припремама и спровођењу задатака заштите и спасавања, као и пружања помоћи становништву погођеном последицама катастрофа.

Ангажовање хуманитарних организација и удружења грађана врши Градски штаб.

Грађани

Члан 14.

У извршавању задатака заштите и спасавања дужни су да учествују сви способни грађани од 18 до 60 година старости на простору града Смедерева, укључујући и стране држављане, сем трудница и мајки са децом до десет година старости и самохрани родитељи, односно и друге категорије становништава прописане Законом.

За потребе заштите и спасавања грађани су дужни да поштују све наредбе и друге мере које доноси Градски штаб, а које се односе на њихово поступање и учешће у случају ванредних ситуација, затим да омогуће извођење неопходних радова за заштиту и спасавање на својим непокретностима, као и да дају на коришћење непокретне ствари, возила, машине, опрему, материјално-техничка и друга материјална средства (вода, храна, одећа, обућа, грађевински и други производи). За ствари и материјална средства дата на коришћење, као и за штету насталу извођењем радова на непокретностима за потребе заштите и спасавања, грађани имају право на накнаду која се исплаћује по тржишним ценама из буџетских средстава града Смедерева.

Повереници цивилне заштите

Члан 15.

За организацију и спровођење превентивних мера заштите и покретање почетних активности у случају појаве или најаве опасности по људе и материјална добра, Градски штаб именује поверенике и заменике повереника цивилне заштите у следећим насељеним местима:

1. У МЗ Бадљевица именоваће се 1 повереник и 1 заменик повереника;
2. У МЗ Биновац именоваће се 1 повереник и 1 заменик повереника;
3. У МЗ Водањ именоваће се 1 повереник и 1 заменик повереника;
4. У МЗ Враново именоваће се 1 повереник и 2 заменика повереника;
5. У МЗ Врбовац именоваће се 1 повереник и 1 заменик повереника;
6. У МЗ Вучак именоваће се 1 повереник и 1 заменик повереника;
7. У МЗ Друговац именоваће се 1 повереник и 1 заменик повереника;
8. У МЗ Добри До именоваће се 1 повереник и 1 заменик повереника;
9. У МЗ Колари именоваће се 1 повереник и 1 заменик повереника;
10. У МЗ Ландол именоваће се 1 повереник и 1 заменик повереника;
11. У МЗ Лугавчина именоваће се 1 повереник и 1 заменик повереника;
12. У МЗ Липе именоваће се 1 повереник и 2 заменика повереника;
13. У МЗ Луњевац именоваће се 1 повереник и 1 заменик повереника;
14. У МЗ Мала Крсна именоваће се 1 повереник и 1 заменик повереника;
15. У МЗ Мало Орашје именоваће се 1 повереник и 1 заменик повереника;
16. У МЗ Михајловац именоваће се 1 повереник и 2 заменика повереника;
17. У МЗ Осипаоница именоваће се 1 повереник и 2 заменика повереника;
18. У МЗ Петријево именоваће се 1 повереник и 1 заменик повереника;
19. У МЗ Радинац именоваће се 1 повереник и 2 заменика повереника;
20. У МЗ Раља именоваће се 1 повереник и 1 заменик повереника;
21. У МЗ Сараорци именоваће се 1 повереник и 2 заменика повереника;
22. У МЗ Скобаљ именоваће се 1 повереник и 1 заменик повереника;
23. У МЗ Суводол именоваће се 1 повереник и 1 заменик повереника;
24. У МЗ Сеоне именоваће се 1 повереник и 1 заменик повереника;
25. У МЗ Удовице именоваће се 1 повереник и 1 заменик повереника;
26. У МЗ Кулич именоваће се 1 повереник и 1 заменик повереника;
27. У МЗ Шалинац именоваће се 1 повереник и 1 заменик повереника;
28. У МЗ Плавинац именоваће се 1 повереник и 2 заменика повереника;
29. У МЗ Доњи Град именоваће се 1 повереник и 2 заменика повереника;
30. У МЗ Карађорђев Дуд именоваће се 1 повереник и 2 заменика повереника;
31. У МЗ Ладна вода именоваће се 1 повереник и 2 заменика повереника;
32. У МЗ Лештар именоваће се 1 повереник и 2 заменика повереника;

33. У МЗ Златно брдо именоваће се 1 повереник и 2 заменика повереника;
34. У МЗ Славија именоваће се 1 повереник и 2 заменика повереника;
35. У МЗ Царина именоваће се 1 повереник и 2 заменика повереника;
36. У МЗ Свети Сава именоваће се 1 повереник и 2 заменика повереника;
37. У МЗ Папазовац именоваће се 1 повереник и 2 заменика повереника;
38. У МЗ 25. мај именоваће се 1 повереник и 2 заменика повереника.

Повереници и заменици повереника цивилне заштите у насељеним местима, предузимају непосредне мере за учешће грађана у спровођењу мера и задатака цивилне заштите и личне и узајамне заштите.

Најважније мере које предузимају повереници и заменици повереника цивилне заштите у насељеним местима града су:

- обавештавање Градског штаба о насталој опасности у зони своје одговорности;
- активирање и ангажовање становништва и координирање њиховим активностима на спасавању живота угрожених и имовине на угроженом подручју;
- упознавање грађана са знацима за узбуњивање и о поступцима грађана на знак опасности;
- организовање личне и узајамне заштите у зони своје одговорности;
- учешће у активностима организације и вршења евакуације угроженог становништва са угроженог подручја;
- учешће у активностима организације и спровођења збрињавања угроженог становништва;
- информисање Градског штаба о броју порушених објеката, повређених и угрожених грађана којима је потребна помоћ, о броју закрчених саобраћајница, кварова на електро, водоводној и гасној мрежи, поплављеним подручјима и другим подацима који се односе на заштиту и спасавање грађана и њихове имовине.

Сви субјекти од посебног значаја за заштиту и спасавање града Смедерева, Градска управа, привредна друштва и друга правна лица на простору града Смедерева, именују своје поверенике и заменике повереника цивилне заштите.

Акт о именовању повереника и заменика повереника цивилне заштите у насељеним местима доноси Градски штаб. Предлоге за именовање повереника и заменика повереника цивилне заштите, израђује надлежна служба Градске управе града Смедерева.

Повереници и заменици повереника цивилне заштите, именују се у складу са Правилником о раду повереника и заменика повереника цивилне заштите и критеријумима за њихово именовање ("Службени гласник Републике Србије", број 102/2020).

Јединице цивилне заштите

Члан 16.

За потребе оперативног деловања у акцијама заштите и спасавања људи и материјалних добара на простору града Смедерева, формирају се јединице цивилне заштите опште намене и јединица цивилне заштите за узбуњивање.

Градско веће, у складу са Проценом ризика од катастрофа града Смедерева и Уредбом о јединицама цивилне заштите, намени, задацима, мобилизацији и начину употребе („Службени гласник Републике Србије" број 84/2020), а у складу са буџетом града Смедерева, формира јединице из става 1. овог члана.

Јединице цивилне заштите опште намене ће се ангажовати у гашењу пожара на отвореном, за изградњу заштитних насипа, црпљење воде, за рашчишћавање из рушевина, за предузимање активности при евакуацији, збрињавању и заштити живота и здравља угрожених људи, животиња, материјалних и културних добара и животне средине, као и за предузимање превентивних мера од настанка опасности.

Лична и узајамна заштита

Члан 17.

Лична и узајамна заштита је облик организовања грађана за спровођење личне заштите и самопомоћи и пружање помоћи другим особама којима је та помоћ неопходна.

Лична и узајамна заштита као најмасовнији облик припремања и организованог учешћа грађана у заштити и спасавању обухвата мере и поступке њихове непосредне заштите и спасавања у пословним и стамбеним зградама и другим објектима где живе и раде.

На основу процене угрожености, Градска управа набавља средства за личну и узајамну заштиту и друга средства за заштиту и спасавање на угроженим територијама и то: средства за пружање прве помоћи, гашење почетних и мањих пожара, расчишћавање урушених објеката и откопавања плитко затрпаних, чишћење површина од снежних наноса и леда, приручна средства за дезинфекцију, деконтаминацију и сл.

Мере цивилне заштите

Члан 18.

За потребе заштите и спасавања становништва на простору града Смедерева, сви субјекти смањења ризика од катастрофа, а посебно Градско веће, Градски штаб, Градска управа и субјекти од посебног значаја ће планирати, организовати и предузимати мере цивилне заштите, поштујући специфичност њиховог садржаја и њихову примену кроз мере и активности по појединим опасностима, планским документима, разрадити мере заједничке за све опасности које угрожавају територију града Смедерева и то:

- узбуњивање становништва;
- евакуацију становништва и стоке;
- збрињавање угроженог становништва;
- прву и медицинску помоћ и
- асанацију.

Међуопштинска сарадња

Члан 19.

Град Смедерево ће успоставити сарадњу са суседним јединицама локалне самоуправе у припремама, планирању, организацији и спровођењу система смањења ризика од катастрофа.

У том смислу, неопходно је ускладити Процену ризика од катастрофа града Смедерева и поједина планска решења у Плану заштите и спасавања града Смедерева. Посебну сарадњу треба остварити са суседним локалним самоуправама по питању израде Плана смањења ризика од катастрофа града Смедерева за све заједничке ризике.

Обучавање

Члан 20.

Градска управа ће планирати обуку припадника јединица цивилне заштите опште намене и повереника и заменика повереника цивилне заштите.

За потребе организовања и извођења обуке, средства се обезбеђују из буџета града Смедерева.

Финансирање

Члан 21.

Градска управа у сарадњи са Градским већем, планира и предлаже Скупштини града да у буџету планира финансијска средства потребна за функционисање система смањења ризика од катастрофа и управљање ванредним ситуацијама на простору града Смедерева.

За ову намену обезбеђују се и други извори финансирања кроз пројекте, програме, донације, помоћи и др.

За потребе заштите и спасавања становништва и материјалних добара од елементарних непогода, технич-ко-технолошких несрећа и опасности, из буџета града финансирају се следеће активности:

- организовање, опремање и обучавање Градског штаба;
- организовање, опремање и обучавање јединице цивилне заштите опште намене;
- обука повереника и заменика повереника цивилне заштите;
- трошкови ангажовања субјеката од посебног значаја;
- изградња система за узбуњивање на територији града Смедерева;
- набавка, одржавање, смештај, чување и осигурање посебне опреме за јединице цивилне заштите опште намене;
- организација и спровођење мера и задатака цивилне заштите из делокруга рада града Смедерева;
- санирање штета насталих природном и другом незгодом, у складу са материјалним могућностима и
- друге послове у складу са Законом и другим прописима.

Наведене активности се поред средстава из буџета града Смедерева могу реализовати путем донација, поклона и других видова помоћи, у складу са Законом, као и наменски пренетим средствима из Републичког буџета или буџета града Смедерева.

IV ПРЕЛАЗНЕ И ЗАВРШНЕ ОДРЕДБЕ

Члан 22.

Даном ступања на снагу ове Одлуке престаје да важи Одлука о организацији и функционисању цивилне заштите на територији града Смедерева („Службени лист града Смедерева“, број 5/2013).

Члан 23.

Ова Одлука ступа на снагу осмог дана од дана објављивања у „Службеном листу града Смедерева”.

Број 87-7/2022-09
У Смедереву, 29. јуна 2022. године

ПРЕДСЕДНИК
СКУПШТИНЕ ГРАДА
Весна Киш Костић, с.р.

45.

На основу члана 46., а у вези са чланом 35. став 7. Закона о планирању и изградњи („Службени гласник Републике Србије“, број 72/2009, 81/2009-испр., 64/2010-одлука УС, 24/2011, 121/2012, 42/2013-одлука УС, 50/2013-одлука УС, 54/2013-решење УС, 98/2013-одлука УС, 132/2014, 145/2014, 83/2018, 31/2019, 37/2019-др.закон, 9/2020 и 52/2021), члана 32. став 1. тачка 5), а у вези са чланом 66. став 3. Закона о локалној самоуправи („Службени гласник Републике Србије“, број 129/2007, 83/2014-др.закон, 101/2016-др.закон, 47/2018 и 111/2021-др.закон) и члана 19. став 1. тачка 5) Статута града Смедерева („Службени лист града Смедерева“, број 2/2019-пречишћен текст),

Скупштина града Смедерева, на 14. седници одржаној 29. јуна 2022. године, донела је

О Д Л У К У

О ИЗРАДИ ПЛАНА ДЕТАЉНЕ РЕГУЛАЦИЈЕ СОЛАРНА ЕЛЕКТРАНА У САРАОРЦИМА

Члан 1.

Приступа се изради Плана детаљне регулације соларна електрана у Сараорцима (у даљем тексту: План детаљне регулације).

Члан 2.

План детаљне регулације обухвата део грађевинског подручја насељеног места Сараорци, односно кат.парц.бр. 2133, 2169, 2170, 2171, 2172, 2173/1, 2173/2, 2173/3, 2173/4, 2173/5, 2174 КО Сараорци.

Површина обухваћеног подручја износи око 27 ha.

Коначна граница обухвата дефинисаће се у припреми израде Нацрта плана детаљне регулације.

Члан 3.

Услови и смернице Просторног плана града Смедерева („Службени лист града Смедерева“, број 3/2011), као планског документа вишег реда, а првенствено као развојно-стратешког планског документа за подручје града Смедерева, налажу да се за специфичне и комплексне садржаје, у складу са законским прописима утврђује обавезна израда одговарајуће планске документације.

Члан 4.

Општи принципи планирања, коришћења, уређења и заштитите простора односе на одрживи развој кроз интеграл-

ни приступ у планирању, рационално коришћење земљишта, рационално и одрживо коришћења необновљивих ресурса, односно оптимално коришћење обновљивих ресурса, заштиту и одрживо коришћење природних добара и непокретних културних добара, усаглашавање са европским прописима и стандардима из области планирања, учешћа јавности и др.

Члан 5.

Визија планирања заснива се на начелу одрживог развоја, што конкретно представља усклађивање економских, социјалних и еколошких аспеката развоја, и обезбеђење услова за веће коришћење обновљивих ресурса, што садашњим и будућим генерацијама омогућава задовољење њихових потреба и побољшања квалитета живота.

Циљ планирања је стварање планских претпоставки и дефинисање услова за уређење, опремање и рационално коришћење грађевинског земљишта за инвестициону изградњу, разграничење земљишта јавне и остале намене, али и заштите природних и културних добара.

Члан 6.

Концептуални оквир планирања заснива се на правилима уређења и грађења, односно критеријумима поделa на карактеристичне целине или зоне, намене површина и објеката и могућих компатибилних намена, услове прикључења на мрежу комуналне и друге инфраструктуре и др.

Члан 7.

Рок за израду Плана детаљне регулације је 5 (месеци) месеци од дана ступања на снагу ове Одлуке.

Члан 8.

Средства за израду Плана детаљне регулације обезбеђује наручилац плана AVR SOLAR PARK доо Београд, булевар Михајла Пупина 10л, 11070 Београд.

Израда Плана детаљане регулације поверава се Привредном друштву MARKOM PROJEKT LINE доо Београд, Господара Вучића бр. 180.

Носилац израде Плана детаљне регулације је Одељење за урбанизам, грађевинарство и инвестиције Градске управе града Смедерева.

Члан 9.

Излагање нацрта Плана детаљне регулације на јавни увид оглашава се у дневном и локалном листу и траје 30 дана од дана оглашавања.

Нацрт плана детаљне регулације излаже се на јавни увид у аналогном облику у холу зграде Градске управе града Смедерева и у дигиталном облику на интернет страници града Смедерева.

Члан 10.

Приступа се изради стратешке процене утицаја на животну средину Плана детаљне регулације соларна електрана у Сараорцима, на основу Решења, број 350-179/2022-06 од 1. 6. 2022. године, које је донело Одељење за урбанизам, грађевинарство и инвестиције Градске управе града Смедерева.

Члан 11.

План детаљне регулације се израђује у три примерка у аналогном и три примерка у дигиталном облику. Слојеви података дигиталне карте израђују се и предају искључиво у једном од следећих фајл формата: *.shp, *.mxd, *.dwg, *.dxf, *.mif, *.kml, *.gml или *.xml (drugi fajl formati, kao što su *.pdf, *dwf, *.cdr и др. не сматрају се валидним).

Члан 12.

Ова Одлука ступа на снагу осмог дана од дана објављивања у „Службеном листу града Смедерева“, а објављује се и у Централном регистру планских докумената.

Број 350-178/2022-09
У Смедереву, 29. јуна 2022. године

ПРЕДСЕДНИК
СКУПШТИНЕ ГРАДА
Весна Киш Костић, с.р.



ШИРА СИТУАЦИЈА ПРЕДМЕТНЕ ЛОКАЦИЈЕ

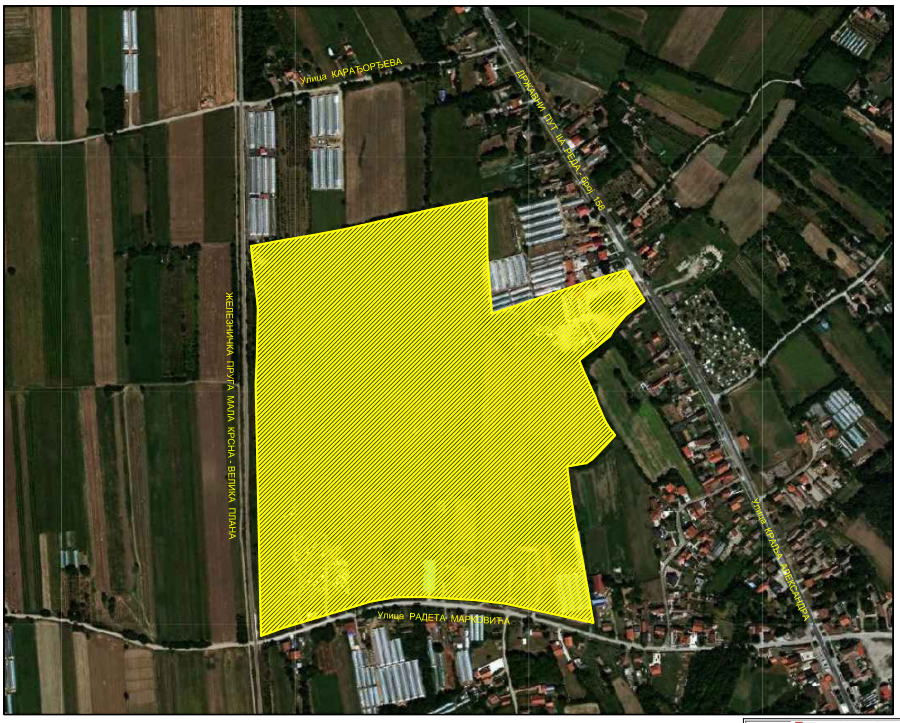

УЖА СИТУАЦИЈА ЛОКАЦИЈЕ

MARKOM PROJECT LTD			БРОЈ ПРОЈЕКТА 00 / 2022
ПЛАН ДЕТАЉНЕ РЕГУЛАЦИЈЕ за изградњу соларне електране и пратећих садржаја у насељу Сараорци - град Смедерево			
ИНВЕСТИТОР	„AVR SOLAR PARK „ д.о.о. Нови Београд булевар Михајла Пупина бр. 10 д, Нови Београд		
ЦРТЕЖ	ШИРА И УЖА СИТУАЦИЈА ЛОКАЦИЈЕ		
ОДГОВ. УРБАНИСТА	Весна Николић, дипл. инж. арх.		БРОЈ ЦРТЕЖА 1
САРАДНИК			
САРАДНИК			
ДИРЕКТОР Весна Николић, дипл. инж. арх.	РАЗМЕРА		ДАТУМ ИЗРАДЕ мај 2022. год.

Република Србија
ГРАД СМЕДЕРЕВО
ГРАДСКА УПРАВА ГРАДА СМЕДЕРЕВА
Одељење за урбанизам, грађевинарство и инвестиције
Одсек за урбанистичко-грађевинске послове
Ерупа за урбанизам и озакоњење
Број: 350-179/2022-06
Датум: 1. 6. 2022. године
СМЕДЕРЕВО

Одељење за урбанизам, грађевинарство и инвестиције Градске управе града Смедерева, на основу члана 9. став 1. Закона о стратешкој процени утицаја на животну средину („Службени гласник Републике Србије“, број 135/2004 и 88/2010), а у вези са чланом 46. Закона о планирању и изградњи („Службени гласник Републике Србије“, број 72/2009, 81/2009-испр., 64/2010-одлука УС, 24/2011, 121/2012, 42/2013-одлука УС, 50/2013-одлука УС, 54/2013-решење УС, 98/2013-одлука УС, 132/2014, 145/2014, 83/2018, 31/2019, 37/2019-др.закон, 9/2020 и 52/2021), доноси

Р Е Ш Е Њ Е

О ИЗРАДИ СТРАТЕШКЕ ПРОЦЕНЕ УТИЦАЈА НА ЖИВОТНУ СРЕДИНУ ПЛАНА ДЕТАЉНЕ РЕГУЛАЦИЈЕ СОЛАРНА ЕЛЕКТРАНА У САРАОРЦИМА

1. ПРИСТУПА СЕ изради Стратешке процене утицаја на животну средину Плана детаљне регулације соларна електрана у Сараорцима (у даљем тексту: Стратешка процена)

2. План детаљне регулације обухвата део грађевинског подручја насељеног места Сараорци, односно кат.парц. бр. 2133, 2169, 2170, 2171, 2172, 2173/1, 2173/2, 2173/3, 2173/4, 2173/5, 2174 КО Сараорци.

Површина обухваћеног подручја износи око 27 ha.

Коначна граница обухвата Плана детаљне регулације дефинисаће се у припреми израде нацрта Плана детаљне регулације.

3. Разлози за приступање изради Стратешке процене дефинисани су на основу Извештаја о стратешкој процени утицаја на животну средину, који важи за Просторни план општине Смедерево и Еенерални план „Смедерево 2020“ („ Службени лист општине Смедерево[11], бр. 9/2006).

4. Извештај о Стратешкој процени садржаће елементе утврђене у члану 12. став 2. Закона о Стратешкој процени утицаја на животну средину.

5. Критеријуми за одређивање могућих карактеристика значајних утицаја су: значај плана за заштиту средине и одрживи развој, могућност утицаја на свеобухватно окружење (ваздух, воду, земљиште, климу, биљни и животињски свет, становништво и здравље, културно-историјску баштину, инфраструктуру и др.), степен утицаја на друге планове, укључујући и оне у различитим хијерархијским структурама, као и степен којим се успоставља оквир за реализацију пројеката у погледу локације, природе и услова функционисања, али и у вези са локацијом ресурса.

6. Решење о приступању изради Стратешкој процени донето је у складу са Мишљењем у вези са одлучивањем о приступању изради Стратешке процене број 350-179/2022-06 од 25.5.2022. године, Групе за комуналне послове и послове заштите животне средине, Градске управе града Смедерева.

7. Учешће заинтересованих органа и организација и јавности у поступку израде и разматрања Извештаја о Стратешкој процени обезбеђује се путем јавног увида и јавне расправе, који се организују у оквиру излагања Плана детаљне регулације на јавни увид, у складу са чланом 19. Закона о стратешкој процени утицаја на животну средину.

8. Стратешком проценом неће се разматрати прекогранична природа утицаја на животну средину.

9. За носиоца израде и обрађивача Извештаја о Стратешкој процени, одређује се Привредно друштво Markom Project Line доо Београда, Господара Вучића 180, које ће дефинисати методологију и састав стручног тима за израду Извештаја о стратешкој процени.

10. Средства за израду Стратешке порцене обезбеђује наручилац плана „AVR SOLAR PARK“ доо Београд, Булевар Михајла Пупина 10л,11070 Београд. Рок за израду извештаја о Стратешкој процени је 5 (пет) месеци од дана ступања на сангу овог решења.

11. Ово Решење чини саставни део Одлуке о изради Плана детаљне регулације соларна електрана у Сараорцима и објављује се у „Службеном листу града Смедерева“ и ступа на снагу даном ступања Одлуке о изради Плана детаљне регулације соларна електрана у Сараорцима.

Образложење

Чланом 5. став 1. Закона о стратешкој процени утицаја на животну средину („Службени гласник Републике Србије“, број 135/2004 и 88/2010), прописано је да се стратешка процена врши за планове, програме, основе и стратегије у области просторног и урбанистичког планирања, којима се успоставља оквир за одобравање будућих развојних пројеката одређених прописима којима се уређује процена утицаја на животну средину.

Критеријуми за утврђивање могућности значајних утицаја на животну средину планова и програма и доношење одлуке о изради стратешке процене утврђени су Законом о стратешкој процени утицаја на животну средину. Извештај о стратешкој процени садржаће елементе из члана 12. став 2. Закона о стратешкој процени утицаја на животну средину.

Чланом 9. став 1. Закона прописано је да одлуку о изради стратешке процене доноси орган надлежан за припрему плана и програма по предходно прибављеном мишљењу органа надлежног за послове заштите животне средине и других заинтересованих органа и организација.

Сходно члану 11. Закона о стратешкој процени утицаја на животну средину („Службени гласник Републике Србије“, број 135/2004 и 88/2010), Одељење за урбанизам, грађевинарство и инвестиције Градске управе града Смедерева, доставило је на мишљење Предлог решења о приступању изради стратешке процене утицаја планираних намена на животну средину Плана детаљне регулације соларна електрана у Сараорцима: Групи за комуналне послове и послове заштите животне средине Градске управе града Смедерева, ЈП Урбанизам Смедерево, ЈКП Водовод Смедерево, ЈКП Зеленило и гробља Смедерево, МЗ Сараорци, ЈВП „Србијаводе“ Београд, ВПЦ „Морава“ Ниш, РЈ „Велика Морава“ Ћуприја, Регионалном заводу за заштиту споменика културе Смедерево и ЕД „ЕПС Дистрибуција“ доо Београд, Огранак Електродистрибуција Смедерево.

Извештај о стратешкој процени садржаће елементе из члана 12. став 2. Закона о стратешкој процени утицаја на животну средину.

У законском року мишљење је доставила Ерупа за комуналне послове и послове заштите животне средине Градске управе Смедерево, дана 25.5.2022.године, Регионални завод за заштиту споменика културе Смедерево, број 176/2-2022 од 24.5.2022.године, док остали нису доставили тражено мишљење, па се у складу са одредбама члана 11. став 4. Закона о стратешкој процени утицаја на животну средину („Службени гласник Републике Србије“, број 135/2004 и 88/2010) сматра да су сагласни са Предлогом Решења о изради стратешке процене утицаја на животну средину предметног Плана.

За носиоца израде Извештаја о стратешкој процени, одређено је Привредно друштво Markom Project Line доо Београда, Господара Вучића 180, које је дужно да исти изради у року од 150 дана од дана ступања на снагу Одлуке о изради Плана детаљне регулације соларна електрана у Сараорцима .

На основу наведеног Одељење за урбанизам, грађевинарство и инвестиције Градске управе града Смедерева, донело је Решење број 350-179/2022-06 од 1. 6. 2022. године.

НАЧЕЛНИК ОДЕЉЕЊА
Драган Крстић, дипл. грађ. инж., с.р.

46.

На основу члана 35. став 6., а у вези са чланом 46. Закона о планирању и изградњи („Службени гласник Републике Србије“, број 72/2009, 81/2009-испр., 64/2010-одлука УС, 24/2011, 121/2012, 42/2013-одлука УС, 50/2013-одлука УС, 54/2013-решење УС, 98/2013- одлука УС, 132/2014, 145/2014, 83/2018, 31/2019, 37/2019-др. закон, 9/2020 и 52/2021), члана 32. став 1. тачка 5), а у вези са чланом 66. став 3. Закона о локалној самоуправи („Службени гласник Републике Србије“, број 129/2007, 83/2014-др.закон, 101/2016-др. закон, 47/2018 и 111/2021-др.закон) и члана 19. став 1. тачка 5) Статута града Смедерева („Службени лист града Смедерева“, број 2/2019-пречишћен текст),

Скупштина града Смедерева, на 14. седници одржаној 29. јуна 2022. године, донела је

О Д Л У К У

О ИЗМЕНИ И ДОПУНИ ОДЛУКЕ О ИЗРАДИ ИЗМЕНА И ДОПУНА ПРОСТОРНОГ ПЛАНА ГРАДА СМЕДЕРЕВА

Члан 1.

У члану 3. став 1. Одлуке о изради Измена и допуна Просторног плана града Смедерева („Службени лист града Смедерева“, број 8/2017) иза тачке 5. додају се тачке 6. и 7. које гласе:

„6. Просторном плану подручја посебне намене магистралног гасовода граница Бугарске - граница Мађарске („Службени гласник Републике Србије“, број 119/2012, 98/2013, 52/2018 и 36/2019)

7. Просторном плану подручја посебне намене инфраструктурног коридора државног пута 1Б реда, аутопут Е-75 Београд-Ниш (петља „Пожаревац“) - Пожаревац (обилазница) - Велико Орадиште - Еолубац („Службени гласник Републике Србије“, број 7/2021).“

Члан 2.

У члану 5. став 2. мења се и гласи:

„Циљ, односно разлози за израду измена и допуна су:

- преиспитивање граница грађевинских подручја насеља у обухвату Просторног плана;
- усаглашавање планских решења са актуелним националним политикама у области управљања комуналним отпадом;
- усаглашавање планских решења са одредбама Закона о озакоњењу;
- преиспитивање пропозиција просторног развоја у ППЕС;
- преиспитивање инструмената спровођења и имплементације планских решења у складу са актуелним законским решењима;
- и друга питања од значаја за ефикасно спровођење планских решења Просторног плана.“

Члан 3.

У члану 6. став 2. брише се.

Члан 4.

У члану 7. став 2. брише се.

У члану 7. став 4. који постаје став 3. мења се и гласи:

„Рок за израду Измена и допуна Просторног плана града Смедерева је 9 (девет) месеци од дана ступања на снагу ове Одлуке.“

Члан 5.

Члан 9. мења се и гласи:

„Решење о неприступању изради стратешке процене утицаја Измена и допуна Просторног плана града Смедерева на животну средину, број 350-493/2021-06 од 13.12.2021. године, чини саставни део ове Одлуке.“

Члан 6.

Члан 10. брише се.

Члан 7.

Ову Одлуку објавити у „Службеном листу града Смедерева“ и Централном регистру планских докумената.

Члан 8.

Ова одлука ступа на снагу осмог дана од дана објављивања у „Службеном листу града Смедерева“.

Број 350-497/2021-09
У Смедереву, 29. јуна 2022. године

ПРЕДСЕДНИК
СКУПШТИНЕ ГРАДА
Весна Киш Костић, с.р.

Република Србија ГРАД СМЕДЕРЕВО
ГРАДСКА УПРАВА ГРАДА СМЕДЕРЕВА
Одељење за урбанизам, грађевинарство и инвестиције
Одсек за урбанистичко-грађевинске послове
Група за урбанизам и озакоњење
Број: 350-493/2021-06
Датум: 13.12. 2021. године
СМЕДЕРЕВО

Одељење за урбанизам, грађевинарство и инвестиције Градске управе града Смедерева, на основу члана 9. став 3. Закона о стратешкој процени утицаја на животну средину („Службени гласник Републике Србије“, број 135/2004 и 88/2010), а у вези са чланом 46. Закона о планирању и изградњи („Службени гласник Републике Србије“, број 72/2009, 81/2009-испр., 64/2010-одлука УС, 24/2011, 121/2012, 42/2013-одлука УС, 50/2013-одлука УС, 54/2013-решење УС, 98/2013-одлука УС, 132/2014, 145/2014, 83/2018, 31/2019, 37/2019-др.закон, 9/2020 и 52/2021), доноси

Р Е Ш Е Њ Е О Н Е П Р И С Т У П А Њ У

О ИЗРАДИ СТРАТЕШКЕ ПРОЦЕНЕ УТИЦАЈА ИЗМЕНА И ДОПУНА ПРОСТОРНОГ ПЛАНА ГРАДА СМЕДЕРЕВА НА ЖИВОТНУ СРЕДИНУ

1. НЕ ПРИСТУПА СЕ изради Стратешке процене утицаја Измена и допуна Просторног плана града Смедерева на животну средину (у даљем тексту: Статешка процена).

2. Циљ односно разлози за израду измена и допуна Просторног плана су :

– преиспитивање граница грађевинских подручја насеља у обухвату Просторног плана;
– усаглашавање планских решења са актуелним националним политикама у области управљања комуналним отпадом;
– усаглашавање планских решења са одрадбама Закона о озакоњењу;
- преиспитивање пропозиција просторног развоја у ППГС;
– преиспитивање инструмената спровођења и имплементације планских решења у складу са актуелним законским решењима;
- и друга питања од значаја за ефикасно спровођење планских решења Просторног плана."

3. Разлог за неприступање изради Стратешке процене је што на основу карактеристика Измена и допуна Плана, не постоји могућност значајних утицаја на животну средину. За Измене и допуне Плана ће се користити Извештај о стратешкој процени утицаја на животну средину.

4. Ово Решење је саставни део Одлуке о измени и допуни Одлуке о изради Измена и допуна Просторног плана града Смедерева и објављује се у „Службеном листу града Смедерева“.

Образложење

Чланом 9. став 3. Закона о стратешкој процени утицаја на животну средину („Службени гласник Републике Србије“, број 135/2004 и 88/2010), прописано је да орган надлежан за припрему плана у области просторног и урбанистичког планирања може да одлучи да се не израђује стратешка процена, о чему претходно прибавља мишљење органа надлежног за послове заштите животне средине и других заинтересованих органа и организација.

Одлука садржи: податке о врсти плана, разлоге за неприступање изради стратешке процене према критеријумима прописаних Законом о стратешкој процени утицаја на животну средину, као и друге релевантне чињенице на основу којих је одлучено да се не приступи изради стратешке процене.

За Просторни план града Смедерева вршена је Стратешка процена његовог утицаја на животну средину (СПУ), на основу које је припремљен Извештај о стратешкој процени утицаја Просторног плана на животну средину, којим се описују, вреднују и процењују могући утицаји планских решења на животну средину до којих може доћи реализацијом Плана.

Извештајем о стратешкој процени утицаја Просторног плана на животну средину, поред процене могућих утицаја планских решења на животну средину, приказан је и: предлог и опис мера за смањење негативних утицаја на животну средину; компаративни приказ варијантних решења и начина одлучивања; услови и мере заштите, уређења и унапређења животне средине у циљу спречавања и ограничења негативних и увећања позитивних утицаја (мере заштите ваздуха, воде, земљишта, мере заштите од буке, мере заштите при управљању отпадом, мере заштите природних добара, мере у току изградње појединачних објеката и остале мере заштите животне средине); вереоватноћа, интензитет, сложеност реверзибилност, временска и просторна димензија, кумулативна и синергијска природа утицаја планских решења; смернице за ниже нивое разраде и примене; елементи за програм праћења стања животне средине (мониторинг).

С обзиром да се Измене и допуне Просторног плана града Смедерева односе на усклађивања Просторног плана града Смедерева са важећим прописима и актима донетим на националном нивоу, редефинисања циљева израде Измена и допуна, као и измене рока за израду планског документа, истим се не мењају принципи планирања, коришћења, уређења и заштите простора, који су засновани на начелима уређења и коришћења простора утврђеним Законом о планирању и изградњи, као и визија и дугорочни циљ развоја подручја у обухавту Плана, тако да је одлучено да се не приступи изради нове, већ да се примењује постојећа Стратешка процена утицаја Просторног плана на животну средину.

Сходно члану 11. Закона о стратешкој процени утицаја на животну средину („Службени гласник Републике Србије“, број 135/2004 и 88/2010), Одељење за урбанизам, грађевинарство и инвестиције Градске управе града Смедерева, доставило је на мишљење Предлог решења о неприступању изради стратешке процене на животну средину Измена и допуна Просторног плана града Смедерева : Одељењу за имовинско правне и комуналне послове Одсеку за комуналне послове, послове саобраћаја и заштите животне средине, Групи за комуналне послове и послове заштите животне средине, Градске управе града Смедерева, ЈП Урбанизам Смедерево, ЈП Водовод Смедерево, ЈП Зеленило и гробља Смедерево, ЈП Грејање Смедерево, ЈВП „Србијаводе“ Београд, ВПЦ „Сава-Дунав“ Нови Београд, РЈ „Смедерево“ Смедерево, Регионалном заводу за заштиту споменика културе Смедерево и ЕД „ЕПС Дистрибуција“ доо Београд, Огранак Електродистрибуција Смедерево.

У законском року мишљење је доставила Група за комуналне послове и послове заштите животне средине Градске управе града Смедерева, дана 13.12.2021.године, док остали нису доставили тражено мишљење, па се у складу са одредбама члана 11. став 4. Закона о стратешкој процени утицаја на животну средину („Службени гласник Републике Србије“, број 135/2004 и 88/2010) сматра да су сагласни са Предлогом решења о неприступању изради стратешке процене утицаја на животну средину Измена и допуна Просторног плана града Смедерева.

На основу наведеног Одељење за урбанизам, грађевинарство и инвестиције Градске управе града Смедерева, донело је решење број: 350-493/2021-06 од 13.12.2021. године.

НАЧЕЛНИК ОДЕЉЕЊА
Драган Крстић, дипл. грађ. инж., с.р.

47.

На основу члана 200. став 1. тачка 11. и члана 537. Закона о привредним друштвима („Службени гласник Републике Србије“, број 36/2011, 99/2011, 83/2014 - др. закон, 5/2015, 44/2018, 95/2018, 91/2019 и 109/2021) и члана 19. став 1. тачка 24) Статута града Смедерева („Службени лист града Смедерева“, број 2/2019 - пречишћен текст),

Скупштина града Смедерева, на 14. седници одржаној 29. јуна 2022. године, донела је

О Д Л У К У

О УСВАЈАЊУ ГОДИШЊЕГ ЛИКВИДАЦИОНОГ ИЗВЕШТАЈА ТУРИСТИЧКЕ ОРГАНИЗАЦИЈЕ ГРАДА СМЕДЕРЕВА У ЛИКВИДАЦИЈИ ЗА 2021. ГОДИНУ

Члан 1.

Усваја се Годишњи ликвидациони извештај Туристичке организације града Смедерева у ликвидацији за 2021. годину, број 07 од 28.3.2022. године, матични број 07199457, ПИБ 102186073, са адресом Смедерево, Улица Трг Републике број 1-3, сачињен од стране ликвидационог управника.

Члан 2.

Ову Одлуку објавити у „Службеном листу града Смедерева“.

Број 400-2983/2022-09
У Смедереву, 29. јуна 2022. године

ПРЕДСЕДНИК
СКУПШТИНЕ ГРАДА
Весна Киш Костић, с.р.

48.

На основу члана 116. став 5. Закона о основама система образовања и васпитања („Службени гласник Републике Србије“, број 88/2017, 27/2018 - др. закон, 10/2019, 27/2018 - др. закон, 6/2020 и 129/2021), члана 32. став 1. тачка 20., а у вези са чланом 66. став 3. Закона о локалној самоуправи („Службени гласник Републике Србије“, број 129/2007, 83/2014 - др. закон, 101/2016 - др. закон, 47/2018 и 111/2021 - др. закон) и члана 19. став 1. тачка 24. Статута града Смедерева („Службени лист града Смедерева“, број 2/2019 - пречишћен текст),

Скупштина града Смедерева, на 14. седници одржаној 29. јуна 2022. године, донела је

Р Е Ш Е Њ Е

О ИЗМЕНИ РЕШЕЊА О ИМЕНОВАЊУ ЧЛАНОВА ШКОЛСКОГ ОДБОРА ОСНОВНЕ ШКОЛЕ „ЂУРА ЈАКШИЋ“ У МАЛОЈ КРСНИ

I

Решење о именовању чланова Школског одбора Основне школе „Ђура Јакшић“ у Малој Крсни („Службени лист града Смедерева“, број 18/2020 и 6/2021), мења се у тачки I тако што се разрешава дужности члан Школског одбора Сања Јоловић, представник запослених, а уместо ње за новог члана Школског одбора именује се Глорија Тодоровић**,** представник запослених.

II

Решење објавити у „Службеном листу града Смедерева“.

Број 02-50/2022-09
У Смедереву, 29. јуна 2022. године

ПРЕДСЕДНИК
СКУПШТИНЕ ГРАДА
Весна Киш Костић, с.р.

49.

На основу члана 12. Закона о планском систему Републике Србије („Службени гласник Републике Србије“, број 30/2018), члана 13. став 6. а у вези са чланом 21. Закона о локалној самоуправи („Службени гласник Републике Србије“, број 129/2007, 83/2014 - др.закон, 101/2016 - др.закон, 47/2018, 111/2021 - др.закон), члана 20. Закона о територијалној организацији Републике Србије („Службени гласник Републике Србије“, број 129/2007, 18/2016, 47/2018 и 9/2020 - др. закон), Правилника о смерницама добре праксе за остваривање учешћа јавности у припреми нацрта закона и других прописа и аката „Службени гласник Републике Србије“, број 51/2019), Стратегије одрживог урбаног развоја Републике Србије до 2030. године („Службени гласник Републике Србије“, број 47/2019), чланова 14. и 19. Статута града Смедерева („Службени лист града Смедерева“, број 2/2019-пречишћен текст) и Меморандума о разумевању, закљученог између Града Смедерева и Канцеларије Уједињених нација за пројектне услуге, дана 9.6.2022. године, којим се дефинише техничка подршка Програма Европске уније за локални развој ЕУ ПРО Плус у изради и спровођењу Стратегије развоја урбаног подручја града Смедерева,

Скупштина града Смедерева, на 14. седници одржаној 29. јуна 2022. године, донела је

О Д Л У К У

О ПРИСТУПАЊУ ИЗРАДИ СТРАТЕГИЈЕ РАЗВОЈА УРБАНОГ ПОДРУЧЈА ГРАДА СМЕДЕРЕВА

Члан 1.

Град Смедерево приступа изради Стратегије развоја урбаног подручја града Смедерева.

Члан 2.

Под Стратегијом развоја урбаног подручја града Смедерева (у даљем тексту: Стратегија) у смислу ове Одлуке подразумева се плански документ развоја, а у складу са правилима Европске Уније.

Члан 3.

Циљ израде Стратегије је да допринесе одрживом развоју територије заснованом на унапређењу социјалних, економских, климатских, културних и просторних аспеката развоја, као и аспеката животне средине. Посебна пажња се посвећује проналаску решења за аспекте животне средине и климатске изазове, прелаз на климатски неутралну економију, боље коришћење потенцијала дигиталних технологија у иновационе сврхе, те подстицање развоја урбаних подручја. Стратегија поставља приоритете одрживог урбаног развоја, доприноси максимизирању вредности финансирања и развијању веза унутар и изван окружења.

Члан 4.

Полазну основу за формулисање Стратегије представљају дефинисани правци развоја Републике Србије и Европске уније и Града Смедерева, кроз сагледавање Европских, националних и локалних развојних докумената и докумената јавних политика, програма и пројеката који се реализују у Смедереву.

Процес израде Стратегије подразумева следеће фазе:

а) Израда анализе стања/SWOT анализе и идентификација потреба и потенцијала;

б) Дефинисање визије, циљева, пакета мера, усклађених са циљевима из хијерархијски надређених аката стратешког планирања;

в) Идентификација приоритетних пројеката;

г) Дефинисање приоритетних подручја интервенције;

д) Дефинисање управљачког механизма за спровођење Стратегије;

ђ) Спровођење Стратегије.

Члан 5.

Кроз процес израде Стратегије промовисаће се интегрални и партиципативни приступ планирању развоја, међусекторска сарадња и размена информација, укључивање и координација јавног, приватног, цивилног сектора и научно- истраживачког сектора у процесу одлучивања и партнерство међу институцијама.

Члан 6.

У циљу спровођења ове Одлуке и израде Стратегије, образоваће се Савет за развој урбаног подручја града Смедерева (у даљем тексту: Савет) и Радна група за израду Стратегије (у даљем тексту: Радна група).

Члан 7.

Савет има задатак да координира и надзире процес израде Стратегије, да разматра Стратегију по фазама припреме, даје мишљење на предложени нацрт, прибавља мишљења релевантних институција и упућује коначни Нацрт стратегије на усвајање. Затим, Савет даје предлог за реализацију одређених стратешких пројеката важних за развој урбаног подручја, учествује у успостављању управљачког механизма за спровођење Стратегије и координира процес спровођења Стратегије.

Савет чине градоначелник и изабрани чланови: представници Градске управе и Скупштине града (нарочито градских служби задужених за послове урбанизма и урбаног развоја), представници јавних предузећа, установа и институција, представници привредног сектора, организација цивилног друштва и научно-истраживачких институција из области урбанизма, као и релевантне регионалне развојне агенције.

Градоначелник именује чланове Савета посебним решењем/одлуком. Радом Савета руководи градоначеник.

Савет доноси Пословник о раду на првој седници Савета, која ће се одржати најкасније у року од месец дана од дана доношења ове Одлуке.

Члан 8.

Радна група има задатак да спроведе све фазе у процесу израде Стратегије, дефинише кључне циљеве и приоритете развоја и предложи стратешке пројекте Савету.

Чланове и координатора Радне групе именује градоначелник.

Члан 9.

Одељење за урбанизам, грађевинарство и инвестиције пружа стручну подршку и административно-техничку помоћ Радној групи током израде Стратегије, кроз обезбеђење простора за рад у сарадњи са Градском управом, прикупљање и достављање свих званичних релевантних података и др.

Члан 10.

Током израде Стратегије биће организовани тематски округли столови, радионице, форуми за стручне и јавне расправе, на којима ће се усаглашавати предложена решења. У њихов рад могу бити укључени и сви остали заинтересовани учесници, како би се обезбедила партиципација и транспарентност процеса одлучивања и правовремено обавештавање јавности.

Члан 11.

Рок за израду Стратегије је 8 (осам) месеци од дана ступања на снагу ове Одлуке.

Члан 12.

Реализација ове Одлуке обезбеђује се кроз програм ЕУ ПРО Плус. За реализацију ове Одлуке задужена је Организациона јединица Градске управе града Смедерева надлежна за послове урбанизма.

Члан 13.

О овој Одлуци информисаће се јавност у складу са одредбама Закона о планском систему, Закона о локалној самоуправи и Правилника о смерницама добре праксе за остваривање учешћа јавности у припреми нацрта закона и других прописа и аката, објавом на службеним страницама јединице локалне самоуправе.

Члан 14.

Сви појмови у овој Одлуци употребљени у граматичком мушком роду подразумевају мушки и женски природни род.

Члан 15.

Ова Одлука ступа на снагу осмог дана од дана објављивања у „Службеном листу града Смедерева“.

Број 350-253/2022-09
У Смедереву, 29. јуна 2022. године

ПРЕДСЕДНИК
СКУПШТИНЕ ГРАДА
Весна Киш Костић, с.р.

50.

На основу члана 116. став 5. Закона о основама система образовања и васпитања („Службени гласник Републике Србије“, број 88/2017, 27/2018- др.закон, 10/2019, 27/2018-др. закон, 6/2020 и 129/2021), члана 32. став 1. тачка 9., а у вези са чланом 66. став 3. Закона о локалној самоуправи („Службени гласник Републике Србије“, број 129/2007, 83/2014 - др. закон, 101/2016 - др. закон, 47/2018 и 111/2021-др. закон) и члана 19. став 1. тачка 10) Статута града Смедерева („Службени лист града Смедерева“, број 2/2019- пречишћен текст),

Скупштина града Смедерева, на 14. седници одржаној 29. јуна 2022. године, донела је

Р Е Ш Е Њ Е

О ИЗМЕНИ РЕШЕЊА О ИМЕНОВАЊУ ЧЛАНОВА УПРАВНОГ ОДБОРА ПРЕДШКОЛСКЕ УСТАНОВЕ „НАША РАДОСТ“ СМЕДЕРЕВО

I

Решење о именовању чланова Управног одбора Предшколске установе „Наша радост“ Смедерево („Службени лист града Смедерева“, број 18/2020), мења се у тачки I тако што се разрешава дужности члан Управног одбора Драгана Темелкоска Зарић, представник јединице локалне самоуправе, а уместо ње за новог члана Управног одбора Установе именује се **Драган Радивојевић**, представник јединице локалне самоуправе.

II

Решење објавити у „Службеном листу града Смедерева“.

Образложење

Чланом 115. став 1. Закона о основама система образовања и васпитања („Службени гласник Републике Србије“, број 88/2017, 27/2018- др.закон, 10/2019, 27/2018-др. закон, 6/2020 и 129/2021) прописано је да орган управљања у предшколској установи јесте управни одбор.

Чланом 116. став 5. Закона о основама система образовања и васпитања, прописано је да чланове органа управљања установе именује и разрешава скупштина јединице локалне самоуправе, а председника бирају чланови већином гласова од укупног броја чланова органа управљања.

Чланом 117. став 1. наведеног Закона прописано је да мандат органа управљања траје четири године, а ставом 3. да ће скупштина јединице локалне самоуправе разрешити, пре истека мандата, поједине чланове, укључујући и председника или орган управљања установе, на лични захтев.

Предшколска установа „Наша радост“ Смедерево обавестила је Град Смедерево, Скупштину града Смедерева Дописом, број 1305/22 од 02.06.2022 године да је потребно заменити именованог члана Управног одбора ове Установе, Драгану Темелкоски Зарић, представника јединице локалне самоуправе, с обзиром на то да је именована поднела Захтев за разрешење из личних разлога.

За новог члана Управног одбора из реда представника јединице локалне самоуправе предложен је Драган Радивојевић.

Имајући у виду наведено, Скупштина града Смедерева донела је Решење о измени Решења о именовању чланова Управног одбора Предшколске установе „Наша радост“ Смедерево, као у диспозитиву.

Ово Решење је коначно у Управном поступку.

УПУТСТВО О ПРАВНОМ СРЕДСТВУ:

Против овог Решења може се покренути управни спор тужбом, Управном суду у Београду, у року од 30 дана од дана пријема овог Решења.

Број 02-112/2022-09
У Смедереву, 29. јуна 2022. године

ПРЕДСЕДНИК
СКУПШТИНЕ ГРАДА
Весна Киш Костић, с.р.

ГРАДСКО ВЕЋЕ

51.

Разматрајући Предлог годишњег програма заштите, уређења и коришћења пољопривредног земљишта за подручје града Смедерева за 2022. годину, на основу члана 44. Статута града Смедерева („Службени лист града Смедерева“, број 2/2019 - пречишћен текст),

Градско веће града Смедерева, на 75. седници одржаној 9. маја 2022. године, донело је

З А К Љ У Ч А К

1. Доноси се Годишњи програм заштите, уређења и коришћења пољопривредног земљишта за подручје града Смедерева за 2022. годину.

2. Овај Закључак објавити у „Службеном листу града Смедерева“.

Број 320-138/2022-09
У Смедереву, 9. маја 2022. године

ГРАДОНАЧЕЛНИК
ГРАДА СМЕДЕРЕВА
Јован Беч, с.р.

52.

На основу члана 20. став 1. тачка 8. и члана 46., а у вези са чланом 66. став 5. Закона о локалној самоуправи („Службени гласник Републике Србије“, број 129/2007, 83/2014-др.закон, 101/2016-др.закон, 47/2018 и 111/2021-др.закон), чланова 69. и 70. Закона о енергетској ефикасности и рационалној употреби енергије („Службени гласник Републике Србије“, број 40/2021), чланова 25. и 40. Закона о буџетском систему („Службени гласник Републике Србије“, број 54/2009, 73/2010, 101/2010, 101/2011, 93/2012, 62/2013, 63/2013-испр., 108/2013, 142/2014, 68/2015-др.закон, 103/2015, 99/2016, 113/2017, 95/2018, 31/2019, 72/2019, 149/2020, 118/2021 и 118/2021-др.закон) и члана 44. став 1. тачка 14. Статута града Смедерева („Службени лист града Смедерева”, број 2/2019– пречишћен текст),

Градско веће града Смедерева на 75. седници одржаној дана 9. маја 2022. године, донело је

П Р А В И Л Н И К

О СУФИНАНСИРАЊУ МЕРА ЕНЕРГЕТСКЕ САНАЦИЈЕ ПОРОДИЧНИХ КУЋА, СТАНОВА И СТАМБЕНИХ ЗГРАДА КОЈЕ СЕ ОДНОСЕ НА УНАПРЕЂЕЊЕ ТЕРМИЧКОГ ОМОТАЧА, ТЕРМОТЕХНИЧКИХ ИНСТАЛАЦИЈА И УГРАДЊЕ СОЛАРНИХ КОЛЕКТОРА ЗА ЦЕНТРАЛНУ ПРИПРЕМУ ПОТРОШНЕ ТОПЛЕ ВОДЕ ПО ЈАВНОМ ПОЗИВУ УПРАВЕ ЗА ПОДСТИЦАЊЕ И УНАПРЕЂЕЊЕ ЕНЕРГЕТСКЕ ЕФИКАСНОСТИ ЈП 1/22

I ОПШТЕ ОДРЕДБЕ

Члан 1.

Правилником о суфинансирању мера енергетске санације породичних кућа, станова и стамбених зграда (у даљем тексту: Правилник) уређује се: циљ спровођења мера; мере које се суфинансирају и ближи услови за расподелу и коришћење средстава; учесници у реализацији мера, начин њиховог учешћа и улоге; начин обезбеђивања финансијских средстава, проценат суфинансирања; начин и услови пријаве на Јавни позив и критеријуми за селекцију привредних субјеката; начин и услови пријаве на Јавни позив и критеријуми за селекцију грађана (домаћинстава); праћење реализације и извештавање.

Члан 2.

Циљ спровођења мера енергетске санације породичних кућа, станова и стамбених зграда је унапређење енергетске ефикасности у стамбеном сектору и повећано коришћење обновљивих извора енергије у домаћинствима на територији града Смедерева.

Мере енергетске санације предвиђене овим Правилником спроводе се кроз сарадњу са привредним субјектима који се баве производњом, услугама и радовима на енергетској санацији стамбених објеката, а крајњи корисници бесповратних средстава су домаћинства на територији града Смедерева.

Финансијска средства

Члан 3.

Средстава за суфинансирање Програма енергетске санације стамбених зграда, породичних кућа и станова, на основу Јавног позива, ЈП 1/22 опредељују се Одлуком о буџету града Смедерева.

Члан 4.

Средства за суфинансирање мера из члана 6. овог Правилника додељују се на основу Јавног позива за домаћинства и стамбене заједнице у највишем износу до 50% од вредности укупне инвестиције са ПДВ-ом по појединачној пријави при чему је максимални износ одобрених средстава по појединачној пријави дефинисан у члану 6.

Члан 5.

Одлуку о додели средстава грађанима/стамбеним заједницама доноси Градско веће града Смедерева на предлог Комисије за реализацију мера енергетске санације.

Члан 6.

Укупно планирана средства које град Смедерево заједно са средствима Управе за подстицање и унапређење енергетске ефикасности додељује путем Јавног позива бр.1/22 за суфинансирање Програма енергетске санације стамбених зграда, породичних кућа и станова, на основу Јавног позива, ЈП 1/22, износе 20.000.000,00 динара, од чега је 12.000.000,00 динара определио Град Смедерево, а 8.000.000,00 динара Управа за подстицање и унапређење енергетске ефикасности (у даљем тексту: Управа), а за суфинансирање мера из овог члана 18.000.000,00 динара, од чега је 10.800.000 динара определио Град Смедерево, а 7.200.000,00 динара Управа за подстицање и унапређење енергетске ефикасности.

Спроводиће се следеће мере енергетске ефикасности:

1) замена спољних прозора и врата и других транспарентних елемената термичког омотача са одговарајућим термичким својствима према негрејаним просторијама, за породичне куће и станове

Ова мера обухвата и пратећу опрему за прозоре/врата, као што су окапнице, прозорске даске, ролетне, капци и др, као и пратеће грађевинске радове на демонтажи и правилној монтажи прозора/врата, као што је демонтажа старих прозора/врата и одвоз на депонију, правилна монтажа прозора, обрада око прозора/врата гипскартон плочама, глетовање, обрада ивица и кречење око прозора/врата са унутрашње стране зида.

Удео средства подстицаја износи максимално 50% од вредности укупне инвестиције са ПДВ-ом по

појединачној пријави, а максимално 140.000,00 динара са ПДВ-ом.

2) постављање и набавка материјала за термичку изолацију зидова, таваница изнад отворених пролаза, зидова, подова на тлу и осталих делова термичког омотача према негрејаном простору за породичне куће

Укупан износ средстава подстицаја која се додељују за ову меру, представља мањи износ од:

(1) 50% од вредности укупне инвестиције са ПДВ-ом, а максимално 210.000 динара са ПДВ-ом и

(2) износа који се добија множењем површине из достављене профактуре, са износом од 2.000,00 динара са ПДВ-ом.

3) постављање и набавка материјала за термичку изолацију зидова, таваница изнад отворених пролаза, зидова, подова на тлу и осталих делова термичког омотача према негрејаном простору за стамбене зграде

Укупан износ средстава подстицаја која се додељују за ову меру, представља мањи износ од:

(1) 50% од вредности укупне инвестиције са ПДВ-ом, а максимално 120.000,00 динара са ПДВ-ом помножену са бројем станова у пријављеној стамбеној згради и

(2) износа који се добија множењем површине из достављене профактуре, са износом од 2.000,00 динара са ПДВ-ом .

4) постављање и набавка материјала за термичку изолацију испод кровног покривача за породичне куће (за ову меру се може конкурисати и заједно са мером постављање и набавка материјала за термичку изолацију зидова, таваница изнад отворених пролаза, зидова, подова на тлу и осталих делова термичког омотача према негрејаном простору за породичне куће из става 2. тачка 2), овог члана)

Ова мера може обухватити, у случају да је оштећен кровни покривач и хидроизолациони кровни систем, грађевинске радове на замени хидроизолације и других слојева кровног покривача, као и лимарске радове, али не и радове на замени конструктивних елемената крова.

Укупан износ средстава подстицаја која се додељују за ову меру, представља мањи износ од:

(1) 50% од вредности укупне инвестиције са ПДВ-ом, а максимално 150.000,00 динара са ПДВ-ом и

(2) износа који се добија множењем површине из достављене профактуре, са износом од 1.500 динара са ПДВ-ом.

5) набавка и инсталација котлова на природни гас и/или биомасу (дрвни пелет, брикет, сечка), грејача простора, или замена постојећег грејача простора (котао или пећ) ефикаснијим, за породичне куће и станове

Удео средстава подстицаја износи 50% од вредности укупне инвестиције са ПДВ-ом по појединачној пријави, а максимално:

- 85.000,00 динара са ПДВ-ом за котлове на гас;

- 110.000,00 динара са ПДВ-ом за котлове на биомасу (пелет и сечка).

6) замена постојеће или уградња нове цевне мреже, грејних тела-радијатора и пратећег прибора за породичне куће и станове (за ову меру се може конкурисати само заједно са мером замене постојећег грејача простора (котао или пећ) ефикаснијим из става 2. тачка 5), овог члана)

Удео средстава подстицаја износи 50% од вредности укупне инвестиције са ПДВ-ом по појединачној пријави, а максимално 120.000,00 динара са ПДВ-ом.

7) набавка и уградња топлотних пумпи и пратеће инсталације грејног система (грејач простора или комбиновани грејач) за породичне куће

Удео средства подстицаја износи 50% од вредности укупне инвестиције са ПДВ-ом по појединачној пријави, а максимално 250.000,00 динара са ПДВ-ом.

8) набавка и уградње соларних колектора у инсталацију за централну припрему потрошне топле воде за грејање санитарне потрошне топле воде и пратеће инсталације грејног система за породичне куће

Укупан износ средстава подстицаја која се додељују за ову меру, представља мањи износ од:

(1) 50% од вредности укупне инвестиције са ПДВ-ом, а максимално 140.000,00 динара са ПДВ-ом и

(2) износа који се добија множењем количине топле воде из достављене профактуре, са износом од 650,00 динара са ПДВ-ом.

Домаћинства и стамбене заједнице не могу да конкуришу за више од једне мере енергетске ефикасности из овог члана, осим за мере из става 2. тач. 4) и 6) овог члана.

Критеријуми енергетске ефикасности се одређују Јавним позивом за привредне субјекте, али морају да задовоље следеће минималне услове:

1) Спољна столарија са следећим минималним техничким карактеристикама (U-коефицијент прелаза топлоте):

- U≤ 1,5 W/метру квадратном K за прозоре и балконска врата

- U ≤ 1,6 W/метру квадратном K за спољна врата;

2) Спољни зид на породичним кућама/стамбеним зградама следећих карактеристика:

- минимална дебљина за термичку изолацију износи 10 cm, осим уколико нема техничких могућности да се постави та дебљина изолације. Боја спољашњег омотача/фасаде треба да буде усклађена са традиционалном локалном архитектуром, избегавајући тренд јарких и рефлектујућих неадекватних колорита;

3) Минимални степен корисности котла (грејача простора) на биомасу (дрвни пелет, брикет, сечка) износи 85%;

4) Минимални степен корисности котла (грејача простора) на природни гас износи 90%.

Додатни услови за доделу средстава подстицаја за енергетску санацију стамбених објеката:

1) За мере из става 2. тачка 2) овог члана средства подстицаја за термичку изолацију неће се одобравати за појединачне етаже стамбених објеката. Уколико стамбени објекат има два или више власника, пријаву подноси један од власника уз писмену сагласност

осталих власника. Сутерени чији је фасадни зид обложен каменом или сличним материјалом не морају се термички изоловати;

2) Двојни објекти различитих власника као и објекти у низу третирају се као засебни објекти.

За меру из става 2. тачка 1) овог члана средства се неће одобравати за набавку и уградњу појединачних прозора и врата. Средства се неће одобравати за набавку улазних врата стамбених објеката која нису у директној вези са грејаним простором.

За стамбене објекте са више етажа једног власника, средства се могу користити за замену столарије на једној или свим етажама с тим да замена столарије на свакој од етажа мора бити комплетна.

Власници појединачних етажа у стамбеном објекту подносе појединачне пријаве за замену столарије.

Критеријуми за оцењивање пријава на Јавни позив за домаћинства и стамбене заједнице дати су у члану 26. овог Правилника.

Прихватљиви трошкови

Члан 7.

Прихватљиви инвестициони трошкови су трошкови са урачунатим ПДВ-ом.

Члан 8.

Не прихватају се трошкови радова, набавка материјала и опрема који настану пре првог обиласка Комисије, којим се врши преглед и оцена поднетих пријава за суфинасирање пројеката енергетске ефикасности.

Неприхватљиви трошкови – трошкови који неће бити финансирани Јавним позивом из буџета Града Смедерева су:

1) Трошкови који су у вези са набавком опреме: царински и административни трошкови;
2) Трошкови у вези са одобравањем и спровођењем кредитног задужења: трошкови одобравања кредита, трошкови камата, трошкови кредитног бироа, трошкови осигурања кредита и сл;
3) Рефундација трошкова за већ набављену опрему и извршене услуге (плаћене или испоручене);
4) Набавка опреме коју подносилац пријаве за бесповратна средства сам производи или за услуге које подносилац пријаве сам извршава;
5) Други трошкови који нису у складу са мерама енергетске санације.

II КОРИСНИЦИ СРЕДСТАВА

Члан 9.

Директни корисници средстава за реализацију мера енергетске санације су привредни субјекти.

Привредни субјекти су дужни да корисницима испоруче материјале и опрему одговарајућег квалитета и изврше услуге у складу са одредбама уговора и у договореним роковима.

Члан 10.

Крајњи корисници бесповратних средстава су домаћинства и стамбене заједнице.

III ИМЕНОВАЊЕ И НАДЛЕЖНОСТИ КОМИСИЈЕ

Члан 11.

Градоначелник града Смедерева доноси Решење о образовању Комисије за реализацију мера енергетске санације (у даљем тексту: Комисија).

Решењем о образовању Комисије утврђују се: број чланова Комисије, основни подаци о члановима Комисије (име и презиме, назив радног места), основни задаци и друга питања од значаја за рад Комисије.

Јавни позив за суфинансирање мера енергетске санације у име Града Смедерева спроводи Комисија, коју Градоначелник града Смедерева формира Решењем о образовању Комисије.

Град Смедерево је дужан да, на захтев Управе, као члана Комисије из става 1. овог члана укључи лице које именује Управа.

Члан 12.

Основни задаци Комисије нарочито обухватају:

- припрему конкурсне документације за привредне субјекте и домаћинства/ стамбене заједнице (Јавни позив, образац пријаве и друго);
- оглашавање јавних позива и пратеће документације на огласној табли Градске управе града Смедерева и званичној интернет страници Града Смедерева;
- пријем и контролу приспелих пријава;
- рангирање приспелих пријава и избор пријављених привредних субјеката и домаћинстава/ стамбених заједница;
- објављивање прелиминарне листе изабраних директних корисника и крајњих корисника на огласној табли Градске управе града Смедерева и званичној интернет страници Града Смедерева, разматрање приговора на прелиминарну листу изабраних привредних субјеката и домаћинстава и доношење решења о приговору. Прелиминарна ранг листа крајњих корисника представља основ за теренски обилазак Комисије;
- доношење предлога коначне листе изабраних директних корисника и предлога коначне листе изабраних крајњих корисника којима је признато право на бесповратна средства;
- израду предлога одлуке о коначној листи директних и крајњих корисника за спровођење мера енергетске санације и Уговора о спровођењу мера енергетске санације а које се финансирају из буџета града Смедерева.

Комисија је независна у свом раду. Комисија је дужна да Градском већу града Смедерева достави записнике и извештај о раду.

Теренски рад Комисије обухвата спровођење најмање два најављена обиласка, и то:

- пре предузимања радова, приликом евалуације пријаве ради оцене почетног стања објекта и веродостојности података из поднете пријаве, као и оправданост предложених мера енергетске санације;
- након спроведених радова ради утврђивања чињеничног стања по пријави завршетка радова.

Приликом теренског обиласка Комисија на лицу места врши преглед поднетих пријава, уз обавезно присуство подносиоца захтева, сачињава се Записник у два примерка, при чему један примерак остаје подносиоцу пријаве, а други задржава Комисија.

Записник садржи и технички извештај о постојећем стању објекта након реализованих мера.

Комисија је дужна да приликом посете утврди да ли постоје индиције о незаконитим радњама или грубом кршењу уговорних обавеза, затражи поступање у складу са одредбама уговора и законским оквиром.

Комисија прати реализацију мера и врши контролу њихове реализације. Праћење реализације мера обухвата:

- Обавезу директног/крајњег корисника средстава да обавештава Комисију о реализацији мера, у роковима одређеним уговором и да омогући Комисији да изврши увид у релевантну документацију насталу у току реализације активности;
- Прикупљање информација од директног/крајњег корисника средстава;
- Друге активности предвиђене уговором;
- Припрему извештаја о напретку и обавештавање надлежних органа и јавности.

Члан 13.

Рокови за реализацију:

- рок за пријаву на Јавни позив за директне кориснике средстава је најмање 15 дана;
- евалуација пријава на Јавни позив директних корисника средстава (привредни субјекти) и доношење прелиминарне ранг листе не може бити дужа од 15 дана;
- рок за пријаву крајњих корисника (домаћинства и стамбене заједнице) на Јавни позив је најмање 21 дан;
- евалуација пријава крајњих корисника и доношење прелиминарне ранг листе крајњих корисника не може бити дужа од 15 дана;
- доношење коначне ранг листе директних / крајњих корисника не може бити дуже од 15 дана од дана подношења последњег приговора.

IV ПОСТУПАК ДОДЕЛЕ СРЕДСТАВА

Члан 14.

Средства буџета града Смедерева за суфинансирање мера енергетске санације стамбених зграда, породичних кућа и станова додељују се у складу са одредбама овог Правилника.

Расподела средстава из става 1. овог члана обухвата расписивање Јавног позива за привредне субјекте, прикупљање и комплетирање пријава на Јавни позив, контролу формалне исправности и комплетности пријава, испуњености услова и оцењивање привредних субјеката ради утврђивања листе директних корисника и доношење акта о избору директних корисника, као и расписивање Јавног позива за грађане/стамбене заједнице, прикупљање и комплетирање пријава, контролу формалне исправности и комплетности пријава, оцењивање ради утврђивања листе крајњих корисника на основу критеријума из Јавног позива, доношење акта о избору крајњих корисника, реализацију и извештавање.

Јавни позив за директне кориснике (привредне субјекте)

Члан 15.

Одлуку о расписивању Јавног позива за избор директних корисника доноси Градско веће града Смедерева. Јавни позив се расписује за све мере из члана 6. овог Правилника.

Јавни позив за избор директних корисника спроводи Комисија.

Пријава подразумева подношење документације у року који је утврђен Јавним позивом, а подноси се Комисији.

Јавни позив из става 1. овог члана се обавезно објављује на званичној интернет страници Града Смедерева, а најава Јавног позива и у свим локалним медијима.

Члан 16.

На Јавном позиву могу учествовати привредни субјекти који врше испоруку и радове на уградњи материјала, опреме и уређаја и испуњавају следеће услове:

- да су уписани у регистар АПР-а, а регистровани су као привредна друштва и предузетници најмање шест месеци од дана подношења пријаве,
- да над њима није покренут стечајни поступак или поступак ликвидације,
- да имају атесте за материјале и производе.

Садржај Јавног позива за директне кориснике (привредне субјекте)

Члан 17.

Јавни позив из члана 15. овог Правилника садржи:

1) правни основ за расписивање Јавног позива,
2) циљеве преузете из овог Правилника,
3) финансијски оквир,
4) намену средстава,
5) услове за учешће на Јавном позиву,
6) документацију коју подносилац мора поднети уз пријавни образац,
7) испуњеност услова из Јавног позива,
8) начин и рок подношења пријаве,
9) начин објављивања одлуке о учешћу привредних субјеката у суфинансирању мера енергетске санације по Јавном позиву.

Пријава на Јавни позив за директне кориснике (привредне субјекте)

Члан 18.

Пријава коју на Јавни позив подноси привредни субјект садржи пријавни образац са приложеном документацијом.

Пријавни образац се налази у прилогу Јавног позива и садржи нарочито:

1) опште податке о привредном субјекту;
2) податке о законском заступнику;
3) профил привредног субјекта;
4) ценовни преглед роба и услуга.

Критеријуми за рангирање директних корисника (привредних субјеката)

Члан 19.

Критеријуми за рангирање директних корисника обухватају следеће:

1) цене кључних добара заједно са уградњом за меру за коју конкуришу;
2) рок важења цена за меру коју конкуришу;
3) други критеријуми ближе дефинисани Јавним позивом.

Јавним позивом се одређује максимални број бодова по сваком од критеријума и број бодова по поткритеријумима, ако су поткритеријуми дефинисани у оквиру појединих критеријума.

Укупан максимални број бодова по свим критеријумима и поткритеријумима не може прећи 100.

Оцењивање, утврђивање листе изабраних директних корисника (привредних субјеката) и уговарање

Члан 20.

Оцењивање и рангирање приспелих пријава директних корисника врши се применом критеријума из члана 19. овог Правилника.

Комисија разматра пријаве и у складу са условима Јавног позива, утврђује прелиминарну листу директних корисника.

Прелиминарну листу директних корисника Комисија објављује на огласној табли Градске управе града Смедерева и званичној интернет страници Града Смедерева.

Учесници Јавног позива имају право увида у поднете пријаве и приложену документацију по утврђивању прелиминарне листе директних корисника, у року од три дана од дана објављивања листе.

На прелиминарну листу директних корисника учесници Јавног позива имају право приговора Комисији у року од осам дана од дана њеног објављивања.

Комисија је дужна да размотри поднете приговоре на прелиминарну листу директних корисника као и да донесе Решење о приговору, које мора бити образложено, у року од 15 дана од дана његовог пријема.

О спроведеном поступку Комисија води записник и сачињава Предлог коначне одлуке о избору директних корисника у спровођењу мера енергетске санације и исту доставља Градском већу града Смедерева на доношење.

Градско веће града Смедерева доноси одлуку о избору директних корисника у спровођењу мера енергетске санације.

Одлука Градског већа града Смедерева о избору директних корисника у спровођењу мера енергетске санације објављује се на огласној табли Градске управе града Смедерева и званичној интернет страници Града Смедерева.

Уговор о спровођењу мера енергетске санације потписује се након доношења Одлуке о коначној листи крајњих корисника за спровођење мера енергетске санације.

Уколико се на Јавни позив за директне кориснике за одређену меру/мере енергетске ефикасности не пријави ни један или недовољно привредних субјеката, та мера/мере се неће налазити у Јавном позиву за домаћинства и стамбене заједнице.

Јавни позив за доделу бесповратних средстава крајњим корисницима (домаћинствима и стамбеним заједницама)

Члан 21.

Одлуку о расписивању Јавног позива за доделу бесповратних средстава домаћинствима и стамбеним заједницама за енергетску санацију стамбених зграда, породичних кућа и станова доноси Градско веће града Смедерева.

Јавни позив за доделу бесповратних средстава домаћинствима и стамбеним заједницама спроводи Комисија.

Домаћинства/стамбене заједнице - учесници Јавног позива подносе пријаву Комисији. Пријава подразумева подношење конкурсне документације у року који је утврђен Јавним позивом.

Јавни позив из става 1. овог члана се обавезно објављује на огласној табли Градске управе града Смедерева и званичној интернет страници Града Смедерева, а најава Јавног позива и у свим локалним медијима.

Конкурсна документација садржи:

1) Јавни позив
2) пријавни образац са листом потребних докумената.

Члан 22.

Право учешћа на Јавни позив имају домаћинства која станују у породичним кућама и становима и стамбене заједнице и испуњавају следеће услове:

1) да је подносилац пријаве:
   – власник објекта, или
   – ако подносилац пријаве није власник, онда да подносилац пријаве има пријаву боравка на адреси објекта за који подноси пријаву, и тада је потребно уз пријаву поднети писану сагласност власника објекта;
2) да је објекат настањен и уз пријаву приложити копију рачуна за електричну енергију где се види да је потрошња електричне енергије у објекту у претходном месецу минимално 30 kWh;
3) да је стамбена заједница уписана у одговарајући регистар;
4) не прихватају се трошкови радова, набавке материјала и опреме који настану пре првог обиласка Комисије за преглед и оцену поднетих захтева за суфинансирање пројеката енергетске ефикасности;
5) други услови у складу са Јавним позивом за домаћинства/стамбене заједнице.

Уколико има више од једног власника породичне куће, потребно је доставити сагласност осталих власника приликом пријаве.

Уколико подносилац пријаве није власник породичне куће, потребно је доставити сагласност власника.

Садржај Јавног позива за крајње кориснике (домаћинства и стамбене заједнице)

Члан 23.

Јавни позив из члана 21. овог Правилника садржи:

1) правни основ за расписивање Јавног позива,
2) циљеве преузете из овог Правилника,
3) финансијски оквир,
4) намену средстава,
5) број мера за које један корисник може да конкурише,

6) услове за учешће на Јавном позиву,
7) листу директних корисника преко којих се реализују мере,
8) документацију коју подносилац мора поднети уз пријавни образац,
9) начин на који Град Смедерево пружа додатне информације и помоћ подносиоцу пријаве у припреми и подношењу пријаве,
10) начин и рок подношења пријаве,
11) поступак одобравања средстава,
12) начин објављивања одлуке о остваривању права на бесповратна средства крајњим корисницима за спровођење мера енергетске санације по Јавном позиву.

Пријава на Јавни позив за крајње кориснике (домаћинства и стамбене заједнице)

Члан 24.

Документација коју доставља грађанин - подносилац пријаве при подношењу пријаве:
1) потписан и попуњен Пријавни образац за суфинансирање мера енергетске ефикасности (Прилог 1) са попуњеним подацима о мери за коју се конкурише и о стању грађевинских (фасадних) елемената и грејног система објекта;
2) фотокопије личних карата или очитане личне карте за сва физичка лица која живе на адреси породичне куће/стана за коју се подноси пријава. За малолетна лица доставити фотокопије здравствених књижица;
3) фотокопију рачуна за утрошену електричну енергију за стамбени објекат за који се конкурише за последњи месец, ради доказа да се живи у пријављеном стамбеном објекту (препоручује се да минимална потрошња не може бити мања од 30 kWh месечно);
4) потврда о могућности прикључења на гасоводну мрежу за меру набавке котла на гас (за набавку котла на природни гас);
5) предмер и предрачун/профактура за опрему са уградњом издата од привредног субјекта са листе директних корисника (привредних субјеката) (Прилог 2) коју је објавио Град Смедерево;
6) изјава о члановима домаћинства са фотокопијом личних карата за сваког члана домаћинства са јасно видљивом адресом становања;
7) потписана изјава о сагласности да орган за потребе поступка може извршити увид, прибавити и обрадити податке о чињеницама о којима се води службена евиденција, а који су неопходни у поступку одлучивања (Прилог 3)

Документација коју достављају стамбене заједнице - подносиоци пријаве при подношењу пријаве:
1) потписан и попуњен Пријавни образац за суфинансирање мера енергетске ефикасности (Прилог 1А), са попуњеним подацима о мери за коју се конкурише и о стању грађевинских (фасадних) елемената и грејног система објекта;
2) фотокопију рачуна за утрошену електричну енергију за сваки стан стамбене зграде за коју се конкурише за последњи месец, ради доказа да власници живе у пријављеном стамбеном објекту (препоручује се да минимална потрошња не може бити мања од 30 kWh месечно по стану- потребно за минимум 50% станова у згради);
3) доказ о регистрацији стамбене заједнице;
4) сагласност стамбене заједнице за предложену меру;
5) листа чланова стамбене заједнице са фотокопијом личних карата за сваког члана стамбене заједнице са јасно видљивом адресом становања;
6) списак свих станара стамбене зграде са копијама личне карте где се види адреса становања;
7) предмер и предрачун/ профактура за опрему са уградњом, издата од привредног субјекта са листе директних корисника (привредних субјеката) (Прилог 2) коју је објавио Град Смедерево;
8) потписана изјава о сагласности да орган за потребе поступка може извршити увид, прибавити и обрадити податке о чињеницама о којима се води службена евиденција, а који су неопходни у поступку одлучивања (Прилог 3);
9) друга документа у складу са Јавним позивом.

Град Смедерево ће обезбедити прибављање информације по службеној дужности за извод из листа непокретности.

Члан 25.

Право учешћа на Јавни позив немају:
- власници посебних делова стамбено-пословног објеката који не служе за становање
- власници стамбених објеката који су у претходне две године после достављања Решења о додели бесповратних средстава за сличне активности одустали од спровођења активности.

Критеријуми за избор пројеката крајњих корисника (породичне куће, станови и стамбене заједнице)

Члан 26.

Поступак за оцењивање пристиглих пријава и избор корисника средстава вршиће се на основу листе приоритета састављене бодовањем према следећим критеријумима:

Критеријуми за избор пројеката грађана и стамбених заједница који обухватају мере енергетске ефикасности из члана 6. став 2. тач. 2), 3) и 4)

Постављање термичке изолације зидова, крова, таваница и осталих делова термичког омотача према негрејаном простору(стамбених зграда и породичних кућа)	
Постојеће стање у погледу термичке изолације објекта	Број бодова
Спољни зидови и кров без термичке изолације	50
Спољни зидови без а кров са термичком изолацијом	40
Спољни зидови са а кров без термичке изолације	30
Спољни зидови и кров са термичком изолацијом	10
Постојеће карактеристике спољне столарије	Број бодова
Дрвени, једноструки са једним стаклом	20
Дрвени, двоструки са размакнутим крилима	15

Дрвени, једноструки са дуплим стаклом или вакум стаклом	10
ПВЦ, алуминијум	0
Постојећи начин грејања на:	Број бодова
Угаљ/ лож уље/мазут	20
Електрична енергија	15
Дрво	10
Природни гас/пелет/систем даљинског грејања	0
К фактор заузетости површине за станове К фактор заузетости површине, који представља количник укупне површине стамбеног објекта (из пореске пријаве) и броја корисника тог објекта.	
	Број бодова
К<10	5
10≤К<12,5	4,5
12,5≤К<15	4
15≤К<17,5	3,5
17,5≤К<20	3
20≤К≤22,5	2,5
22,5≤К≤25	2
К>25	1
К фактор заузетости површине за породичне куће	
К<15	5
15≤К<17,5	4,5
17,5≤К<20	4
20≤К<22,5	3,5
22,5≤К<25	3
25≤К≤27,5	2,5
27,5≤К≤30	2
К>30	1
Коришћење субвенција за енергетску санацију (средства града/републике)	
	Број бодова
Средства нису коришћена у последње три године	5
Средства су коришћена у последње три године	0

Критеријуми за избор пројеката домаћинстава који обухватају мере енергетске ефикасности из члана 6. став 2. тач.1)

Замена спољних прозора и врата и других транспарентних елемената термичког омотача са одговарајућим термичким својствима према негрејаним просторијама (породичним кућама и становима)	
Постојеће карактеристике спољне столарије	Број бодова
Дрвени, једноструки са једним стаклом	50
Дрвени, двоструки са размакнутим крилима	40
Дрвени, једноструки са дуплим стаклом или вакум стаклом	30
ПВЦ, алуминијум	10
Постојеће стање у погледу термичке изолације објекта	Број бодова
Спољни зидови и кров без термичке изолације	20
Спољни зидови без а кров са термичком изолацијом	15
Спољни зидови са а кров без термичке изолације	10
Спољни зидови и кров са термичком изолацијом	0
Постојећи начин грејања на	Број бодова
Угаљ/ лож уље/мазут	20
Електрична енергија	15
Дрво	10
Природни гас/пелет/даљинско грејање	0
К фактор заузетости површине за станове К фактор заузетости површине, који представља количник укупне површине стамбеног објекта (из пореске пријаве) и броја корисника тог објекта.	
	Број бодова
К<10	5
10≤К<12,5	4,5
12,5≤К<15	4
15≤К<17,5	3,5
17,5≤К<20	3
20≤К≤22,5	2,5
22,5≤К≤25	2
К>25	1

К фактор заузетости површине за породичне куће	
К<15	5
15≤К<17,5	4,5
17,5≤К<20	4
20≤К<22,5	3,5
22,5≤К<25	3
25≤К≤27,5	2,5
27,5≤К≤30	2
К>30	1
Коришћење субвенција за енергетску санацију (средства града/републике)	
	Број бодова
Средства нису коришћена у последње три године	5
Средства су коришћена у последње три године	0

Критеријуми за избор пројеката домаћинстава који обухватају мере енергетске ефикасности из члана 6. став 2. тач. 5), 6) и 7).

Набавка и инсталација котлова на природни гас и/ или биомасу, уградња цевне мреже, грејних тела-радијатора и пратећег прибора и набавка и уградња топлотних пумпи	
Постојећи начин грејања на	Број бодова
Угаљ/ лож уље/мазут	50
Електрична енергија	40
Дрво	20
Природни гас/пелет/даљинско грејање	5
Постојеће карактеристике спољне столарије	Број бодова
Дрвени, једноструки са једним стаклом	5
Дрвени, двоструки са размакнутим крилима	10
Дрвени, једноструки са дуплим стаклом или вакум стаклом	15
ПВЦ, алуминијум	20
Постојеће стање у погледу термичке изолације објекта	Број бодова
Спољни зидови и кров без термичке изолације	5
Спољни зидови без а кров са термичком изолацијом	10
Спољни зидови са а кров без термичке изолације	15
Спољни зидови и кров са термичком изолацијом	20
К фактор заузетости површине за станове К фактор заузетости површине, који представља количник укупне површине стамбеног објекта (из пореске пријаве) и броја корисника тог објекта.	
	Број бодова
К<10	5
10≤К<12,5	4,5
12,5≤К<15	4
15≤К<17,5	3,5
17,5≤К<20	3
20≤К≤22,5	2,5
22,5≤К≤25	2
К>25	1
К фактор заузетости површине за породичне куће	
К<15	5
15≤К<17,5	4,5
17,5≤К<20	4
20≤К<22,5	3,5
22,5≤К<25	3
25≤К≤27,5	2,5
27,5≤К≤30	2
К>30	1
Коришћење субвенција за енергетску санацију (средства града/републике)	
	Број бодова
Средства нису коришћена у последње три године	5
Средства су коришћена у последње три године	0

Критеријуми за избор пројеката домаћинстава који обухватају меру енергетске ефикасности из члана 6. став 2. тачка 8)

Набавка и уградње соларних колектора у инсталацију за централну припрему потрошне топле воде за породичне куће	
Постојећи начин грејања на:	Број бодова
Угаљ/ лож уље/мазут	50
Електрична енергија	40
Дрво	20
Природни гас/пелет/даљинско грејање	5
Постојеће карактеристике спољне столарије	Број бодова
Дрвени, једноструки са једним стаклом	5
Дрвени, двоструки са размакнутим крилима	10
Дрвени, једноструки са дуплим стаклом или вакум стаклом	15
ПВЦ, алуминијум	20
Постојеће стање у погледу термичке изолације објекта	Број бодова
Спољни зидови и кров без термичке изолације	5
Спољни зидови без а кров са термичком изолацијом	10
Спољни зидови са а кров без термичке изолације	15
Спољни зидови и кров са термичком изолацијом	20
К фактор заузетости површине за породичне куће	
К<15	5
15≤К<17,5	4,5
17,5≤К<20	4
20≤К<22,5	3,5
22,5≤К<25	3
25≤К≤27,5	2,5
27,5≤К≤30	2
К>30	1

Коришћење субвенција за енергетску санацију (средства града/републике)	
	Број бодова
Средства нису коришћена у последње три године	5
Средства су коришћена у последње три године	0

Јавним позивом се одређује максимални број бодова по сваком од критеријума и број бодова по поткритеријумима, ако су поткритеријуми дефинисани у оквиру појединих критеријума.

Укупан максимални број бодова по свим критеријумима и поткритеријумима не може прећи 100.

Уколико се за грејање користе два или више различитих енергената, број бодова се рачуна као аритметичка средина бодова за наведене енергенте.

Приликом бодовања столарије на објекту на коме се налази више врста столарије бодоваће се прозори чија је укупна површина највећа.

Уколико се две пријаве оцене са истим бројем бодова, предност имају подносиоци пријава чији је фактор искоришћавања површине К мањи.

За стамбене заједнице потребно је да сваки стан попуни одговарајући образац који ће се сабрати за сваку стамбену зграду и наћи његова средња вредност.

Оцењивање, утврђивање листе и избор крајњих корисника (домаћинстава и стамбених заједница)

Члан 27.

Оцењивање и рангирање пројеката домаћинстава и стамбених заједница, врши се применом критеријума из члана 26.

Комисија разматра пријаве и у складу са условима из члана 26., утврђује јединствену прелиминарну ранг листу крајњих корисника за све мере енергетске ефикасности из Јавног позива на основу бодовања према критеријумима из члана 26. овог Правилника.

Листу из става 2. овог члана Комисија објављује на огласној табли Градске управе града Смедерева и званичној интернет страници Града Смедерева.

Подносиоци пријава имају право увида у поднете пријаве и приложену документацију по утврђивању листе из става 2. овог члана у року од три дана од дана објављивања листе у складу са ставом 3. овог члана.

На листу из става 2. овог члана подносиоци пријава имају право приговора Комисији у року од осам дана од дана њеног објављивања. Приговор се подноси на писарници Градске управе града Смедерева (услужни центар).

Комисија је дужна да размотри поднете приговоре на листу из става 2. овог члана као и да донесе Решење о приговору, које мора бити образложено, у року од 15 дана од дана његовог пријема и на основу донетих решења донесе ревидирану прелиминарну листу.

На основу листе из става 6. овог члана Комисија врши теренски обилазак ради увида у стање стамбених објеката са те листе закључно са редним бројем подносиоца пријаве до којег су обезбеђена укупна средства за субвенционисање.

Уколико је Комисија приликом теренског обиласка из става 7. овог члана утврдила да је подносилац пријаве дао неистините податке у пријави Комисија га елиминише из

ревидиране прелиминарне листе и уместо њега спроводи теренски обилазак првог следећег на листи код кога није вршен теренски обилазак.

Приликом теренског обиласка уз обавезно присуство подносиоца пријаве Комисија сачињава записник у два примерка, при чему један остаје подносиоцу пријаве, а један задржава Комисија. У записнику Комисија потврђује да ли су мере наведене у предмеру и предрачуну који је крајњи корисник поднео приликом пријаве на Јавни позив прихватљиве.

На основу записника из става 9. овог члана Комисија сачињава предлог коначне листе крајњих корисника.

Листу из става 10. овог члана Комисија објављује на огласној табли Градске управе града Смедерева и званичној интернет страници Града Смедерева.

На листу из става 10. овог члана подносиоци пријава код којих је извршен теренски обилазак, имају право приговора Комисији у року од осам дана од дана објављивања предлога коначне листе крајњих корисника. Приговор се подноси на писарници Градске управе града Смедерева (услужни центар).

Комисија је дужна да одлучи по приговорима из става 12. овог члана у року од 15 дана од дана пријема приговора и након одлучивања по свим приговорима сачини коначну листу крајњих корисника.

Градско веће града Смедерево доноси одлуку о додели бесповратних средстава крајњим корисницима за спровођење мера енергетске санације, на основу чега се закључују уговори.

Исплата средстава

Члан 28.

Град Смедерево ће вршити пренос средстава искључиво директним корисницима не крајњим корисницима, након што појединачни крајњи корисник изврши уплату директном кориснику целокупну своју обавезу и након завршетка реализације мере.

Услов да се пренесу средства директном кориснику је потврда Комисије да су радови изведени како је предвиђено предмером и предрачуном који је крајњи корисник предао када се пријавио за меру као и у складу са записником Комисије приликом првог изласка.

Крајњи корисник мора имати уредну документацију (рачуне и атесте) које ће доставити Комисији.

Град Смедерево ће вршити пренос средстава изабраним привредним субјектима у складу са закљученим уговором. Крајњи корисник ће сам сносити трошкове изведених радова који буду већи од износа субвенције наведене у члану 6 (максималног износа учешћа Града Смедерева).

Контролу извршења уговорених обавеза извршиће надлежни органи који су задужени за урбанизам односно заштиту животне средине, у сарадњи са Комисијом.

Уколико крајњи корисник средстава није средства наменски утрошио, или радови нису изведени у складу са предмером и предрачуном који је крајњи корисник поднео приликом пријаве, Град Смедерево неће уплатити средства додељена Јавним позивом.

Уколико из неког разлога крајњи корисник не може да реализује набавку од одабраног директног корисника, има право да изврши набавку од другог директног корисника са листе и да о томе, пре реализације набавке, обавести Комисију и достави јој нову профактуру/предрачун, с тим да износ не може бити већи од одобреног.

V ПРАЋЕЊЕ РЕАЛИЗАЦИЈЕ МЕРА ЕНЕРГЕТСКЕ САНАЦИЈЕ

Извештавање

Члан 29.

Комисија припрема Завршни извештај о спроведеним мерама енергетске санације и подноси га Градском већу града Смедерева.

Јавност се информише о реализацији мера енергетске санације преко локалних медија и званичне интернет странице Града Смедерева.

Завршни извештај о спроведеним мерама енергетске санације, посебно садржи информације о спроведеним активностима и утрошеним финансијским средствима, уочене недостатке у имплементацији активности и њихове узроке, податке о уштеди енергије и смањењу емисије гасова са ефектом стаклене баште.

Извештај из става 1. овог члана објављује се на званичној интернет страници Града Смедерева.

Директни корисници средстава који изводе радове на енергетској санацији дужни су да Комисији, у сваком моменту, омогуће контролу реализације активности и увид у сву потребну документацију.

Објављивање

Члан 30.

Подаци и акти које Комисија објављује на званичној интернет страници Града Смедерева, морају се објавити и на огласној табли Градске управе града Смедерева.

Чување документације

Члан 31.

Градска управа града Смедерева има обавезу да чува комплетну документацију насталу у поступку суфинансирања мера енергетске санације у складу са важећим прописима.

VI ПРЕЛАЗНЕ И ЗАВРШНЕ ОДРЕДБЕ

Члан 32.

Овај Правилник ступа на снагу даном доношења и биће објављен у „Службеном листу града Смедерева”.

Број 400-3811/2022-09
У Смедереву, 9. маја 2022. године

ГРАДОНАЧЕЛНИК
ГРАДА СМЕДЕРЕВА
Јован Беч, с.р.

ПРИЛОГ 1

ЗА ГРАЂАНЕ - ПРИЈАВНИ ФОРМУЛАР ЗА ПОРОДИЧНЕ КУЋЕ/СТАНОВЕ

**СПРОВОЂЕЊЕ
МЕРА ЕНЕРГЕТСКЕ САНАЦИЈЕ КОЈЕ СЕ ОДНОСЕ НА УНАПРЕЂЕЊЕ ТЕРМИЧКОГ ОМОТАЧА, ТЕРМОТЕХНИЧКИХ ИНСТАЛАЦИЈА И УГРАДЊЕ СОЛАРНИХ КОЛЕКТОРА ЗА ЦЕНТРАЛНУ ПРИПРЕМУ ПОТРОШНЕ ТОПЛЕ ВОДЕ
ПО ЈАВНОМ ПОЗИВУ УПРАВЕ ЗА ПОДСТИЦАЊЕ И УНАПРЕЂЕЊЕ ЕНЕРГЕТСКЕ ЕФИКАСНОСТИ ЈП 1/22, ЗА ПОРОДИЧНЕ КУЋЕ И СТАНОВЕ У ГРАДУ СМЕДЕРЕВУ**

1. ЛИЧНИ ПОДАЦИ

1.	**Име и презиме**	
2.	**Број личне карте**	
3.	**Адреса**	
4	**Број телефона фиксни**	
5.	**Број телефона мобилни**	

2. МЕРА/МЕРЕ ЗА КОЈЕ СЕ ПРИЈАВЉУЈЕТЕ

Домаћинстава не могу да конкуришу за више од једне мере енергетске ефикасности, осим за мере из тач. 3) и 5)

1)	Замена спољних прозора и врата и других транспарентних елемената термичког омотача са одговарајућим термичким својствима према негрејаним просторијама, за породичне куће и станове
2)	Постављање и набавка материјала за термичку изолацију зидова, таваница изнад отворених пролаза, зидова, подова на тлу и осталих делова термичког омотача према негрејаном простору за породичне куће
3)	Постављање и набавка материјала за термичку изолацију испод кровног покривача за породичне куће
4)	Набавка и инсталација котлова на природни гас и/или биомасу (дрвни пелет, брикет, сечка), грејача простора, или замена постојећег грејача простора (котао или пећ) ефикаснијим, за породичне куће и станове
5)	Замене постојеће или уградња нове цевне мреже, грејних тела-радијатора и пратећег прибора за породичне куће и станове
6)	Набавка и уградња топлотних пумпи и пратеће инсталације грејног система (грејач простора или комбиновани грејач) за породичне куће
7)	Набавка и уградње соларних колектора у инсталацију за централну припрему потрошне топле воде за грејање санитарне потрошне топле воде и пратеће инсталације грејног система за породичне куће

*За меру из тачке 5) се може конкурисати само заједно са мером замене постојећег грејача простора (котао или пећ) ефикаснијим из тачке 4)
**За меру из тачке 3) се може конкурисати и заједно са мером постављање и набавка материјала за термичку изолацију зидова, таваница изнад отворених пролаза, зидова, подова на тлу и осталих делова термичког омотача према негрејаном простору за породичне куће из тачке 2)

3. ТРЕНУТНО СТАЊЕ ВАШЕ КУЋЕ/СТАНА

Површина куће/стана у квадратним метрима из Решења о порезу на имовину	
Број корисника који станује у објекту	
Број спратова у објекту	

Постојеће стање у погледу термичке изолације објекта (потребно је да заокружите одговор):
1. Спољни зидови и кров без термичке изолације
2. Спољни зидови без а кров са термичком изолацијом
3. Спољни зидови са а кров без термичке изолације
4. Спољни зидови и кров са термичком изолацијом

*

Постојећи начин грејања:
1. Угаљ/ лож уље/мазут
2. Електрична енергија
3. Дрво
4. Природни гас/пелет/даљинско грејање

* потребно је да заокружите одговор

Потрошна вода за домаћинство се греје на: (само за меру соларних колектора)
1. Угаљ/ лож уље/мазут
2. Електрична енергија
3. Дрва
4. Природни гас/пелет/даљинско грејање

* потребно је да заокружите одговор

Постојећи прозори на вашем објекту*:

1. ЈЕДНОСТРУКИ дрвени прозори

Примери:




2. ДУПЛИ дрвени прозори

Примери:




3. Дрвени прозори са дуплим (вакуум) стаклом

Примери:

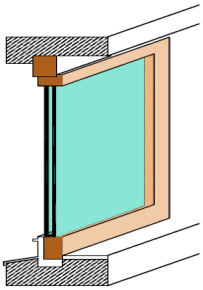


4. ПВЦ или алуминијумски прозор

Пример:



* потребно је да заокружите одговор

Напомена:
Евалуација пријаве подносиоца ће се вршити у складу са Правилником усвојеним од стране Градског већа града Смедерева.

Уколико Комисија приликом обиласка објекта подносиоца пријаве констатује да подаци наведени у пријави нису истинити, подносилац ће бити дисквалификован.

Датум:_____2022.год.

Потпис подносиоца захтева

ПРИЛОГ 1А

ПРИЈАВНИ ФОРМУЛАР ЗА СТАМБЕНЕ ЗАЈЕДНИЦЕ

СПРОВОЂЕЊЕ МЕРА ЕНЕРГЕТСКЕ САНАЦИЈЕ КОЈЕ СЕ ОДНОСЕ НА УНАПРЕЂЕЊЕ ТЕРМИЧКОГ ОМОТАЧА, ТЕРМОТЕХНИЧКИХ ИНСТАЛАЦИЈА И УГРАДЊЕ СОЛАРНИХ КОЛЕКТОРА ЗА ЦЕНТРАЛНУ ПРИПРЕМУ ПОТРОШНЕ ТОПЛЕ ВОДЕ ПО ЈАВНОМ ПОЗИВУ УПРАВЕ ЗА ПОДСТИЦАЊЕ И УНАПРЕЂЕЊЕ ЕНЕРГЕТСКЕ ЕФИКАСНОСТИ ЈП 1/22 ЗА СТАМБЕНЕ ЗГРАДЕ У ГРАДУ СМЕДЕРЕВУ

1. ПОДАЦИ СТАМБЕНЕ ЗАЈЕДНИЦЕ

1.	**Назив стамбене заједнице**	
2.	**Матични број**	
3.	**ПИБ**	
4.	**Адреса**	

ЛИЧНИ ПОДАЦИ ОВЛАШЋЕНОГ ЛИЦА ЗА ЗАСТУПАЊЕ СТАМБЕНЕ ЗАЈЕДНИЦЕ

1.	**Име и презиме**	
2.	**Број личне карте**	
3.	**Адреса**	
4.	**Број телефона фиксни**	
5.	**Број телефона мобилни**	

2. МЕРА ЗА КОЈУ СЕ ПРИЈАВЉУЈЕТЕ

1)	Постављање и набавка материјала за термичку изолацију зидова, таваница изнад отворених пролаза, зидова, подова на тлу и осталих делова термичког омотача према негрејаном простору за стамбене зграде

3. ТРЕНУТНО СТАЊЕ ВАШЕ СТАМБЕНЕ ЗГРАДЕ

Број станова у стамбеној згради	
Број корисника који станује у стамбеној згради према списку станара	
Број спратова у објекту	
Површина стамбене зграде према Катастру у метрима квадратним	

Постојеће стање у погледу термичке изолације објекта (потребно је да заокружите одговор):
1. Спољни зидови и кров без термичке изолације
2. Спољни зидови без а кров са термичком изолацијом
3. Спољни зидови са а кров без термичке изолације
4. Спољни зидови и кров са термичком изолацијом
Постојећи начин грејања:
5. Угаљ/ лож уље/мазут
6. Електрична енергија
7. Дрво
8. Природни гас/пелет/даљинско грејање

* потребно је да заокружите одговор

Претежни прозори на вашем објекту*:

1. ЈЕДНОСТРУКИ дрвени прозори

Примери:





2. ДУПЛИ дрвени прозори

Примери:





3. Дрвени прозори (вакуум) стаклом

Примери:

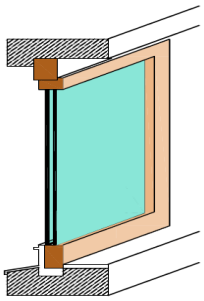



4. ПВЦ или алуминијумски прозори

Пример:



* потребно је да заокружите одговор

Напомена:
Евалуација пријаве подносиоца ће се вршити у складу са Правилником усвојеним од стране Градског већа града Смедерева.

Уколико Комисија приликом обиласка објекта подносиоца пријаве констатује да подаци наведени у пријави нису истинити, подносилац ће бити дисквалификован.

Датум:_____2022.год.

Потпис подносиоца захтева

ПРИЛОГ 3

ИЗЈАВУ

Ја_____(име и презиме), из _____(адреса), ЈМБГ_____ _____БР.ЛК_____ дајем сагласност Граду Смедереву да у моје име а за потребе Јавног позива 1/22 може за потребе поступка извршити увид, прибавити и обрадити податке о чињеницама о којима се води службена евиденција, а који су неопходни у поступку одлучивања

У _____

Дана _____

(ИМЕ И ПРЕЗИМЕ)

Адреса:_____

ЈМБГ_____

БР.ЛК: _____

Издавалац личне:_____

53.

На основу члана 20. став 1. тачка 8. и члана 46., а у вези са чланом 66. став 5. Закона о локалној самоуправи („Службени гласник Републике Србије“, број 129/2007, 83/2014-др.закон, 101/2016-др.закон, 47/2018 и 111/2021-др.закон), чланова 69. и 70. Закона о енергетској ефикасности и рационалној употреби енергије („Службени гласник Републике Србије“, број 40/2021), чланова 25. и 40. Закона о буџетском систему („Службени гласник Републике Србије“, број 54/2009, 73/2010, 101/2010, 101/2011, 93/2012, 62/2013, 63/2013-испр., 108/2013, 142/2014, 68/2015-др.закон, 103/2015, 99/2016, 113/2017, 95/2018, 31/2019, 72/2019, 149/2020, 118/2021 и 118/2021-др.закон), члана 29. став 2. Правилника о ближим условима за расподелу и коришћење средстава за примену мера енергетске ефикасности („Службени гласник Републике Србије”, број 12/2022), Решења о финансирању програма енергетске санације стамбених зграда, породичних кућа и станова који спроводе јединице локалне самоуправе, као и градске општине, број 401-00-4/2022-01 од 25.02.2022. године, донетим од стране Управе за финансирање и подстицање енергетске ефикасности, којим су граду Смедереву додељена средства у износу од 8.000.000,00 динара, а на основу чега ће 1.200.000,00 динара определити Град Смедерево, а 800.000,00 динара Управа за подстицање и унапређење енергетске ефикасности за суфинансирање мера енергетске ефикасности из овог Правилника и члана 44. став 1. тачка 14. Статута града Смедерева („Службени лист града Смедерева“, број 2/2019-пречишћен текст),

Градско веће града Смедерева, на 75. седници одржаној дана 9. маја 2022. године, донело је

П Р А В И Л Н И К

О СУФИНАНСИРАЊУ ЕНЕРГЕТСКЕ САНАЦИЈЕ ПОРОДИЧНИХ КУЋА И СТАНОВА ПУТЕМ УГРАДЊЕ СОЛАРНИХ ПАНЕЛА ЗА ПРОИЗВОДЊУ ЕЛЕКТРИЧНЕ ЕНЕРГИЈЕ ЗА СОПСТВЕНЕ ПОТРЕБЕ И УНАПРЕЂЕЊЕ ТЕРМОТЕХНИЧКОГ СИСТЕМА ПУТЕМ УГРАДЊЕ КАЛОРИМЕТАРА, ЦИРКУЛАЦИОНИХ ПУМПИ , ТЕРМОСТАТСКИХ ВЕНТИЛА И ДЕЛИТЕЉА ТОПЛОТЕ ПО ОСНОВУ ЈАВНОГ ПОЗИВА ЗА СУФИНАНСИРАЊЕ ПРОГРАМА ЕНЕРГЕТСКЕ САНАЦИЈЕ СТАМБЕНИХ ЗГРАДА, ПОРОДИЧНИХ КУЋА И СТАНОВА, ЈП 1/22

I ОПШТЕ ОДРЕДБЕ

Члан 1.

Правилником о суфинансирању енергетске санације породичних кућа и станова путем уградње соларних панела за производњу електричне енергије за сопствене потребе и унапређење термотехничког система путем уградње калориметара, циркулационих пумпи, термостатских вентила и делитеља топлоте (у даљем тексту: Правилник) уређује се: циљ спровођења енергетске санације; радови, опрема и извештаји које се суфинансирају и ближи услови за расподелу и коришћење средстава; учесници, начин њиховог учешћа и улоге; начин обезбеђивања финансијских средстава, проценат суфинансирања; начин и услови пријаве на Јавни позив и критеријуми за селекцију привредних субјеката; начин и услови пријаве на Јавни позив и критеријуми за селекцију грађана (домаћинстава); праћење реализације и извештавање.

Члан 2.

Циљ спровођења мера енергетске санације породичних кућа и станова је унапређење енергетске ефикасности у стамбеном сектору и повећано коришћење обновљивих извора енергије у домаћинствима на територији града Смедерева.

Мере енергетске санације предвиђене овим Правилником спроводе се кроз сарадњу са привредним субјектима који се баве производњом, услугама и радовима на енергетској санацији стамбених објеката, а крајњи корисници бесповратних средстава су домаћинства на територији града Смедерева.

Финансијска средства

Члан 3.

Средстава за суфинансирање Програма енергетске санације, породичних кућа и станова, на основу Јавног позива за доделу средстава за финансирање Програма енергетске санације стамбених зграда, породичних кућа и станова који спроводе јединице локалне самоуправе као и градске општине, ЈП 1/22, објављеним од стране Управе за подстицање и унапређење енергетске ефикасности, опредељују се Одлуком о буџету града Смедерева.

Члан 4.

Средства за суфинансирање мера из члана 6. овог Правилника додељују се на основу Јавног позива за домаћинства у највишем износу до 50% од вредности укупне инвестиције са ПДВ-ом по појединачној пријави при чему је максимални износ одобрених средстава по појединачној пријави дефинисан у члану 6.

Члан 5.

Одлуку о додели средстава грађанима доноси Градско веће града Смедерева на предлог Комисије за реализацију мера енергетске санације.

Члан 6.

Реализоваће се следеће мере енергетске ефикасности:

1) **набавка и уградња соларних панела, инвертера и пратеће инсталације за породичне куће** за производњу електричне енергије за сопствене потребе, уградње двосмерног мерног уређаја за мерење предате и примљене електричне енергије и израде неопходне техничке документације и извештаја извођача радова на уградњи соларних панела и пратеће инсталације за производњу електричне енергије који су у складу са законом неопходни приликом прикључења на дистрибутивни систем.

Снага соларних панела не може бити већа од одобрене снаге мерног места, која је наведена у рачуну за утрошену електричну енергију, а максимално до 6 kW.

Укупан износ средства подстицаја која се додељују за ову меру, представљаће мањи износ од:

- 50% од вредности укупне инвестиције са ПДВ-ом, а максимално 420.000 динара са ПДВ-ом и

- износа који се добија множењем снаге у kW соларних панела из достављене профактуре, са износом од 70.000 динара са ПДВ-ом.

Укупан износ средстава подстицаја која додељује град Смедерево за ову меру енергетске ефикасности износи 936.000,00 динара.

2) унапређење термотехничких система зграде путем замене система или дела система ефикаснијим системом путем:

(1) уградње електронски регулисаних циркулационих пумпи за **породичне куће**

Удео средстава подстицаја износи 50% од износа предрачуна за радове и опрему са ПДВ-ом, а максимално 15.000,00 динара са ПДВ-ом по циркулационој пумпи

(2) опремања система грејања са уређајима за регулацију и мерење предате количине топлоте објекту (калориметри, делитељи топлоте, баланс вентили) **за станове**.

Удео средства подстицаја износи 50% од износа предрачуна за радове и опрему са ПДВ-ом, а максимално:

- 15.000,00 динара са ПДВ-ом по калориметару
- 1.000,00 динара са ПДВ-ом по делитељу топлоте
- 1.500,00 динара са ПДВ-ом по термостатском вентилу.

Укупан износ средстава подстицаја која додељује град Смедерево за ову меру енергетске ефикасности износи 264.000,00 динара.

Домаћинства не могу да конкуришу за више од једне мере енергетске ефикасности из овог члана.

Критеријуми енергетске ефикасности се одређују Јавним позивом за привредне субјекте.

Критеријуми за оцењивање пријава на Јавни позив за домаћинства и стамбене заједнице дати су у члану 26. овог Правилника.

Прихватљиви трошкови

Члан 7.

Прихватљиви инвестициони трошкови су трошкови са урачунатим ПДВ-ом.

Члан 8.

Не прихватају се трошкови радова, набавка материјала и опрема који настану пре првог обиласка Комисије којим се врши преглед и оцена поднетих пријава за суфинансирање пројеката енергетске ефикасности.

Неприхватљиви трошкови – трошкови који неће бити финансирани Јавним позивом из буџета града Смедерева су:

1) Трошкови који су у вези са набавком опреме: царински и административни трошкови;
2) Трошкови у вези са одобравањем и спровођењем кредитног задужења: трошкови одобравања кредита, трошкови камата, трошкови кредитног бироа, трошкови осигурања кредита и сл;
3) Рефундација трошкова за већ набављену опрему и извршене услуге (плаћене или испоручене);
4) Набавка опреме коју подносилац захтева за бесповратна средства сам производи или за услуге које подносилац захтева сам извршава;
5) Друге трошкове који нису у складу са енергетском санацијом.

II КОРИСНИЦИ СРЕДСТАВА

Члан 9.

Директни корисници средстава за реализацију енергетске санације су привредни субјекти.

Привредни субјекти су дужни да корисницима испоруче материјале и опрему одговарајућег квалитета и изврше услуге у складу са одредбама уговора и у договореним роковима.

Члан 10.

Крајњи корисници бесповратних средстава су домаћинства и стамбене заједнице.

III ИМЕНОВАЊЕ И НАДЛЕЖНОСТИ КОМИСИЈЕ

Члан 11.

Градоначелник града Смедерева доноси Решење о образовању Комисије за реализацију мера енергетске санације (у даљем тексту: Комисија).

Решењем о образовању Комисије утврђују се: број чланова Комисије, основни подаци о члановима Комисије (име и презиме, назив радног места), основни задаци и друга питања од значаја за рад Комисије.

Јавни позив за суфинансирање енергетске санације у име Града Смедерева спроводи Комисија, коју Градоначелник града Смедерева формира Решењем о образовању Комисије.

Члан 12.

Основни задаци Комисије нарочито обухватају:

- припрему конкурсне документације за привредне субјекте и домаћинства (Јавни позив, образац пријаве и друго);
- оглашавање јавних позива и пратеће документације на огласној табли Градске управе града Смедерева и званичној интернет страници Града Смедерева;
- пријем и контролу приспелих пријава;
- рангирање приспелих пријава и избор пријављених привредних субјеката и домаћинстава;
- објављивање прелиминарне листе изабраних директних корисника и крајњих корисника на огласној табли Градске управе града Смедерева и званичној интернет страници Града Смедерева, разматрање приговора на прелиминарну листу изабраних привредних субјеката и домаћинстава и доношење решења о приговору. Прелиминарна ранг листа крајњих корисника представља основ за теренски обилазак Комисије;
- доношење предлога коначне листе изабраних директних корисника и предлога коначне листе изабраних крајњих корисника којима је признато право на бесповратна средства;
- израду предлога одлуке о коначној листи директних и крајњих корисника за спровођење мера енергетске санације и Уговора о спровођењу мера енергетске санације, а које се финансирају из буџета града Смедерева.

Комисија је независна у свом раду. Комисија је дужна да Градском већу града Смедерева достави записнике и извештај о раду.

Теренски рад Комисије обухвата спровођење најмање два најављена обиласка, и то:

- пре предузимања радова, приликом евалуације пријаве ради оцене почетног стања објекта и веродостојности података из поднете пријаве, као и оправданост предложених мера енергетске санације;
- након спроведених радова ради утврђивања чињеничног стања по пријави завршетка радова.

Приликом теренског обиласка Комисија на лицу места врши преглед поднетих пријава, уз обавезно присуство подносиоца пријаве, сачињава се записник у два примерка, при чему један примерак остаје подносиоцу пријаве, а други задржава Комисија.

Записник садржи и технички извештај о постојећем стању објекта након реализованих мера.

Комисија је дужна да приликом посете утврди да ли постоје индиције о незаконитим радњама или грубом кршењу уговорних обавеза и затражи поступање у складу са одредбама уговора и законским оквиром.

Комисија прати реализацију мера и врши контролу њихове реализације. Праћење реализације мера обухвата:

- Обавезу директног/крајњег корисника средстава да обавештава Комисију о реализацији мера, у роковима одређеним уговором и да омогући Комисији да изврши увид у релевантну документацију насталу у току реализације активности;
- Прикупљање информација од директног/крајњег корисника средстава;
- Друге активности предвиђене уговором;
- Припрему извештаја о напретку и обавештавање надлежних органа и јавности.

Члан 13.

Рокови за реализацију:

- рок за пријаву на Јавни позив за директне кориснике средстава је најмање 15 дана;
- евалуација пријава на Јавни позив директних корисника средстава и доношење прелиминарне ранг листе не може бити дужа од 15 дана;
- рок за пријаву крајњих корисника на Јавни позив је најмање 21 дан;
- евалуација пријава крајњих корисника и доношење прелиминарне ранг листе крајњих корисника не може бити дужа од 15 дана;
- доношење коначне ранг листе директних / крајњих корисника не може бити дуже од 15 дана од дана подношења последњег приговора.

IV ПОСТУПАК ДОДЕЛЕ СРЕДСТАВА

Члан 14.

Средства буџета града Смедерева за суфинансирање енергетске санације породичних кућа и станова додељују се у складу са одредбама овог Правилника.

Расподела средстава из става 1. овог члана обухвата расписивање Јавног позива за привредне субјекте, прикупљање и комплетирање пријава на Јавни позив, контролу формалне исправности и комплетности пријава, испуњености услова и оцењивање привредних субјеката ради утврђивања листе директних корисника и доношење акта о избору директних корисника, као и расписивање Јавног позива за грађане, прикупљање и комплетирање пријава, контролу формалне исправности и комплетности пријава, оцењивање ради утврђивања листе крајњих корисника на основу критеријума из Јавног позива, доношење акта о избору крајњих корисника, реализацију и извештавање.

Јавни позив за директне кориснике (привредне субјекте)

Члан 15.

Одлуку о расписивању Јавног позива за избор директних корисника доноси Градско веће града Смедерева.

Јавни позив за избор директних корисника спроводи Комисија.

Пријава подразумева подношење документације у року који је утврђен Јавним позивом, а подноси се Комисији.

Јавни позив из става 1. овог члана се обавезно објављује на званичној интернет страници Града Смедерева, а најава Јавног позива и у свим локалним медијима.

Члан 16.

Услови за учешће привредних субјеката који врше набавку и радове на уградњи соларних панела и пратеће инсталације на Јавном позиву:

- да су уписани у регистар АПР-а, а регистровани су као привредна друштва и предузетници најмање шест месеци од дана подношења пријаве,
- да над њима није покренут стечајни поступак или поступак ликвидације,
- да имају атесте за материјале и производе,
- да имају запосленог или на неки други начин ангажованог инжењера електротехнике који поседује лиценцу у складу са законом којим се уређује изградња објеката, а који ће бити задужен за израду извештаја за уграђену инсталацију соларних панела за производњу електричне енергије,
- да дају гаранцију на инвертер од минимално 5 година и на соларне колекторе од минимално 10 година.

Услови за учешће привредних субјеката који врше радове на унапређењу термотехничког система путем уградње калориметара, циркулационих пумпи, термостатских вентила и делитеља топлоте на Јавном позиву:

- да су уписани у регистар АПР-а, а регистровани су као привредна друштва и предузетници најмање шест месеци од дана подношења пријаве,
- да над њима није покренут стечајни поступак или поступак ликвидације,
- да имају атесте за материјале и производе.

Садржај Јавног позива за директне кориснике (привредне субјекте)

Члан 17.

Јавни позив из члана 15. овог Правилника садржи:

1) правни основ за расписивање Јавног позива,
2) циљеве преузете из овог Правилника,

3) намену средстава,
4) услове за учешће на Јавном позиву,
5) документацију коју подносилац мора поднети уз пријавни образац,
6) испуњеност услова из Јавног позива,
7) начин и рок подношења пријаве,
8) начин објављивања одлуке о учешћу привредних субјеката у суфинансирању енергетске санације по Јавном позиву.

Пријава на Јавни позив за директне кориснике (привредне субјекте)

Члан 18.

Пријава коју на Јавни позив подноси привредни субјект садржи пријавни образац са приложеном документацијом.

Пријавни образац за привредне субјекте који врше набавку и радове на уградњи соларних панела и пратеће инсталације се налази у прилогу Јавног позива и садржи нарочито:

1) опште податке о привредном субјекту;
2) податке о законском заступнику;
3) цену за комплетну кровну уградњу и опрему за соларну електрану капацитета 6kW инсталисане снаге соларних панела, укључујући и уградњу и пратеће инсталације за производњу електричне енергије, уградњу двосмерног мерног уређаја за мерење предате и примљене електричне енергије, цену израде техничке документације која обухвата предмер и предрачун, као и извештај о уградњи соларних панела и уградњи мерног места који је у складу са законом неопходан приликом прикључења на дистрибутивни систем. Цену дати по наведним ставкама, а потребну опрему предвидети по Правилима о раду дистрибутивног система ОДС-а;
4) изјаву да ће унети у уговор са грађанима спецификацију радова и обавезу израде извештаја о уградњи соларних панела и пратеће инсталације за производњу електричне енергије и уградње.

Пријавни образац привредних субјеката који врше радове на унапређењу термотехничког система путем уградње калориметара, циркулационих пумпи, термостатских вентила и делитеља топлоте се налази у прилогу Јавног позива и садржи нарочито:

1) опште податке о привредном субјекту;
2) податке о законском заступнику;
3) профил привредног субјекта;
4) ценовни преглед роба и услуга.

Критеријуми за рангирање директних корисника (привредних субјеката)

Члан 19.

Критеријуми за рангирање директних корисника који врше набавку и радове на уградњи соларних панела и пратеће инсталације обухватају следеће:

1) цену из члана 18. став 2. тачка 3);
2) рок важења цена за меру коју конкуришу;
3) рок важења гаранције на инвертер и соларне панеле;
4) друге критеријуме ближе дефинисане Јавним позивом.

Критеријуми за рангирање директних корисника који врше набавку и радове на унапређењу термотехничког система путем уградње калориметара, циркулационих пумпи, термостатских вентила и делитеља топлоте обухватају следеће:

1) цене кључних добара заједно са уградњом за меру за коју конкуришу;
2) рок важења цена за меру коју конкуришу;
3) друге критеријуме ближе дефинисане Јавним позивом.

Јавним позивом се одређује максимални број бодова по сваком од критеријума и број бодова по поткритеријумима, ако су поткритеријуми дефинисани у оквиру појединих критеријума.

Укупан максимални број бодова по свим критеријумима и поткритеријумима не може прећи 100.

Оцењивање, утврђивање листе изабраних директних корисника и уговарање

Члан 20.

Оцењивање и рангирање приспелих пријава привредних субјеката врши се применом критеријума из члана 19. овог Правилника.

Комисија разматра пријаве и у складу са условима Јавног позива, утврђује прелиминарну листу директних корисника.

Прелиминарну листу директних корисника Комисија објављује на огласној табли Градске управе града Смедерева и званичној интернет страници Града Смедерева.

Учесници Јавног позива имају право увида у поднете пријаве и приложену документацију по утврђивању прелиминарне листе директних корисника, у року од три дана од дана објављивања листе.

На прелиминарну листу директних корисника учесници Јавног позива имају право приговора Комисији у року од осам дана од дана њеног објављивања.

Комисија је дужна да размотри поднете приговоре на прелиминарну листу директних корисника као и да донесе Решење о приговору, које мора бити образложено, у року од 15 дана од дана његовог пријема.

О спроведеном поступку Комисија води записник и сачињава Предлог коначне одлуке о избору директних корисника у спровођењу мера енергетске санације и исте доставља Градском већу града Смедерева на доношење.

Градско веће града Смедерева доноси Одлуку о избору директних корисника у спровођењу мера енергетске санације.

Одлука Градског већа града Смедерева о избору директних корисника у спровођењу мера енергетске санације објављује се на огласној табли Градске управе града Смедерева и званичној интернет страници Града Смедерева.

Уговор о спровођењу мера енергетске санације потписује се након доношења Одлуке о коначној листи крајњих корисника за спровођење мера енергетске санације.

Уколико се на Јавни позив за директне кориснике за одређену меру/мере енергетске ефикасности не пријави ни један или недовољно привредних субјеката, та мера/мере се неће налазити у Јавном позиву за домаћинства.

Јавни позив за доделу бесповратних средстава грађанима (домаћинствима)

Члан 21.

Одлуку о расписивању Јавног позива за доделу бесповратних средстава грађанима за енергетску санацију породичних кућа и станова доноси Градско веће града Смедерева.

Јавни позив за доделу бесповратних средстава грађанима спроводи Комисија.

Грађани - учесници Јавног позива подносе пријаву Комисији. Пријава подразумева подношење конкурсне документације у року који је утврђен Јавним позивом.

Јавни позив из става 1. овог члана се обавезно објављује на огласној табли Градске управе града Смедерева и званичној интернет страници Града Смедерева, а најава Јавног позива и у свим локалним медијима.

Конкурсна документација садржи:

1) Јавни позив,
2) пријавни образац са листом потребних докумената.

Члан 22.

Право учешћа на Јавном позиву имају грађани који испуњавају следеће услове:

1) да је подносилац пријаве:
   - власник објекта, или
   - ако подносилац пријаве није власник, онда да подносилац пријаве има пријаву боравка на адреси објекта за који подноси пријаву, и тада је потребно уз пријаву поднети писану сагласност власника објекта;
2) да је објекат настањен и уз пријаву приложити копију рачуна за електричну енергију где се види да је потрошња електричне енергије у објекту у претходном месецу минимално 30 kWh;
3) не прихватају се трошкови радова, набавке материјала и опреме који настану пре првог обиласка Комисије за преглед и оцену поднетих захтева за суфинансирање пројеката енергетске ефикасности;
4) друге услове у складу са Јавним позивом за домаћинства.

Садржај Јавног позива за грађане (домаћинства)

Члан 23.

Јавни позив из члана 21. овог Правилника садржи:

1) правни основ за расписивање Јавног позива,
2) циљеве преузете из овог Правилника,
3) финансијски оквир,
4) намену средстава,
5) услове за учешће на Јавном позиву,
6) листу директних корисника преко којих се реализују радови на енергетској санацији,
7) документацију коју подносилац мора поднети уз пријавни образац,
8) начин на који Град Смедерево пружа додатне информације и помоћ подносиоцу пријаве у припреми и подношењу пријаве,
9) начин и рок подношења пријаве,
10) поступак одобравања средстава,
11) начин објављивања одлуке о остваривању права на бесповратна средства грађанима за спровођење енергетске санације по Јавном позиву.

Пријава на Јавни позив за крајње кориснике (грађане)

Члан 24.

Документација коју доставља грађанин подносилац пријаве при подношењу пријаве:

1) потписан и попуњен Пријавни образац за суфинасирање мера енергетске ефикасности (Прилог 1) са попуњеним подацима о мери за коју се конкурише и о стању грађевинских (фасадних) елемената и грејног система објекта;
2) фотокопије личних карата или очитане личне карте за сва физичка лица која живе на адреси породичне куће за коју се подноси пријава. За малолетне лица доставити фотокопије здравствених књижица;
3) фотокопију рачуна за утрошену електричну енергију за стамбени објекат за који се конкурише за последњи месец, ради доказа да се живи у пријављеном стамбеном објекту (препоручује се да минимална потрошња не може бити мања од 30 kWh месечно);
4) предмер и предрачун/профактура за опрему са уградњом издата од привредног субјекта са листе директних корисника (привредних субјеката) (Прилог 2) коју је објавио Град Смедерево;
5) потписана изјава о сагласности да орган за потребе поступка може извршити увид, прибавити и обрадити податке о чињеницама о којима се води службена евиденција, а који су неопходни у поступку одлучивања (Прилог 3);
6) друга документа у складу са Јавним позивом.

Град Смедерево ће обезбедити прибављање информације по службеној дужности за извод из листа непокретности.

Члан 25.

Право учешћа на Јавном позиву немају:

- власници посебних делова стамбено-пословног објеката који не служе за становање,
- власници стамбених објеката који су у претходне две године после достављања Одлука о додели бесповратних средстава за сличне активности одустали од спровођења активности.

Критеријуми за избор пројеката грађана (домаћинства)

Члан 26.

Поступак за оцењивање пристиглих пријава и избор корисника средстава вршиће се на основу листе приоритета састављене бодовањем према критеријумима:

Критеријуми за избор пројеката грађана и стамбених заједница које обухватају мере енергетске ефикасности из члана 6. став 1. тачка 1)

Набавка и уградња соларних панела, инвертера и пратеће инсталације за производњу електричне енергије за сопствене потребе и израда неопходне техничке документације и извештаја извођача радова на уградњи соларних панела и пратеће инсталације за производњу електричне енергије који је у складу са законом неопходан приликом прикључења на дистрибутивни систем (породичне куће)		
Постојеће стање спољних зидова	Број бодова	макси-мално
Спољни зидови и кров без термичке изолације		5
Спољни зидови без а кров са термичком изолацијом		10
Спољни зидови са а кров без термичке изолације		15
Спољни зидови и кров са термичком изолацијом		25
Постојећи начин грејања на:		Број бодова
Угаљ/ лож уље/мазут		5
Електрична енергија		10
Дрво		15
Природни гас/пелет		25
Постојеће карактеристике спољне столарије		Број бодова
Дрвени, једноструки са једним стаклом		5
Дрвени, двоструки са размакнутим крилима		10
Дрвени, једноструки са дуплим стаклом или вакум стаклом		15
ПВЦ, алуминијум		25
К фактор заузетости површине за породичне куће		
К<15		20
15≤К<17,5		19,5
17,5≤К<20		19
20≤К<22,5		18,5
22,5≤К<25		18
25≤К≤27,5		17,5
27,5≤К≤30		17
К>30		16

Коришћење субвенција за енергетску санацију (средства града/републике)		
		Број бодова
Средства нису коришћена у последње три године		5
Средства су коришћена у последње три године		0

Критеријуми за избор пројеката грађана и стамбених заједница које обухватају мере енергетске ефикасности из члана 6. став 1. тачка 2)

Унапређење термотехничких система зграде путем замене система или дела система ефикаснијим системом путем: - уградње електронски регулисаних циркулационих пумпи**;** - опремања система грејања са уређајима за регулацију и мерење предате количине топлоте објекту (калориметри, делитељи топлоте, баланс вентили)	
Постојећи начин грејања на	Број бодова
Угаљ/ лож уље/мазут	50
Електрична енергија	40
Дрво	20
Природни гас/пелет/даљинско грејање	5
Постојеће карактеристике спољне столарије	Број бодова
Дрвени, једноструки са једним стаклом	5
Дрвени, двоструки са размакнутим крилима	10
Дрвени, једноструки са дуплим стаклом или вакум стаклом	15
ПВЦ, алуминијум	20
Постојеће стање у погледу термичке изолације објекта	Број бодова
Спољни зидови и кров без термичке изолације	5
Спољни зидови без а кров са термичком изолацијом	10
Спољни зидови са а кров без термичке изолације	15
Спољни зидови и кров са термичком изолацијом	20
К фактор заузетости површине за станове К фактор заузетости површине, који представља количник укупне површине стамбеног објекта (из пореске пријаве) и броја корисника тог објекта	
	Број бодова
К<10	5

10≤К<12,5	4,5
12,5≤К<15	4
15≤К<17,5	3,5
17,5≤К<20	3
20≤К≤22,5	2,5
22,5≤К≤25	2
К>25	1
Коришћење субвенција за енергетску санацију (средства града/републике)	
	Број бодова
Средства нису коришћена у последње три године	5
Средства су коришћена у последње три године	0

Јавним позивом се одређује максимални број бодова по сваком од критеријума и број бодова по поткритеријумима, ако су поткритеријуми дефинисани у оквиру појединих критеријума.

Укупан максимални број бодова по свим критеријумима и поткритеријумима не може прећи 100.

Уколико се за грејање користе два или више различитих енергената, број бодова се рачуна као аритметичка средина бодова за наведене енергенте.

Приликом бодовања столарије на објекту на коме се налази више врста столарије бодоваће се прозори чија је укупна површина највећа.

Уколико се две пријаве оцене са истим бројем бодова, предност имају подносиоци пријава чији је фактор искоришћавања површине К мањи.

Оцењивање, утврђивање листе и избор грађана

Члан 27.

Оцењивање и рангирање пројеката домаћинстава врши се применом критеријума из члана 26.

Комисија разматра пријаве и у складу са условима из члана 26., утврђује прелиминарну ранг листу крајњих корисника за сваку меру енергетске ефикасности из Јавног позива на основу бодовања према критеријумима из члана 26. овог Правилника.

Листу из става 2. овог члана Комисија објављује на огласној табли Градске управе града Смедерева и званичној интернет страници Града Смедерева.

Подносиоци пријава имају право увида у поднете пријаве и приложену документацију по утврђивању листе из става 2. овог члана, у року од три дана од дана објављивања листе у складу са ставом 3. овог члана.

На листу из става 2. овог члана подносиоци пријава имају право приговора Комисији у року од осам дана од дана њеног објављивања. Приговор се подноси на писарници Градске управе града Смедерева (услужни центар).

Комисија је дужна да размотри поднете приговоре на листу из става 2. овог члана као и да донесе Решење о приговору, које мора бити образложено, у року од 15 дана од дана његовог пријема и на основу донетих решења донесе ревидирану прелиминарну листу.

На основу листе из става 6. овог члана Комисија врши теренски обилазак ради увида у стање стамбених објеката са те листе закључно са редним бројем подносиоца пријаве до којег су обезбеђена укупна средства за субвенционисање.

Уколико је Комисија приликом теренског обиласка из става 7. овог члана утврдила да је подносилац пријаве дао неистините податке у пријави Комисија га елиминише из ревидиране прелиминарне листе и уместо њега спроводи теренски обилазак првог следећег на листи код кога није вршен теренски обилазак.

Приликом теренског обиласка уз обавезно присуство подносиоца пријаве Комисија сачињава записник у два примерка, при чему један остаје подносиоцу пријаве, а један задржава Комисија. У записнику Комисија потврђује да ли су мере наведене у предмеру и предрачуну који је грађанин поднео приликом пријаве на Јавни позив прихватљиве.

На основу записника из става 9. овог члана Комисија сачињава предлог коначне листе крајњих корисника.

Листу из става 10. овог члана Комисија објављује на огласној табли Градске управе града Смедерева и званичној интернет страници Града Смедерева.

На листу из става 10. овог члана подносиоци пријава код којих је извршен теренски обилазак, имају право приговора Комисији у року од осам дана од дана објављивања предлога коначне листе крајњих корисника. Приговор се подноси на писарници Градске управе града Смедерева (услужни центар).

Комисија је дужна да одлучи по приговорима из става 12. овог члана у року од 15 дана од дана пријема приговора и након одлучивања по свим приговорима сачини коначну листу крајњих корисника.

Градско веће града Смедерева доноси Одлуку о додели бесповратних средстава крајњим корисницима за спровођење мера енергетске санације, на основу чега се закључују уговори.

Члан 28.

Уколико Град Смедерево током трајања Јавног позива не прими довољан број важећих пријава за неку од мера предвиђених Јавним позивом, Комисија ће повећати број корисника средстава за другу меру зависно од броја пристиглих пријава.

Уколико се не утроше планирана средства за неку од мера, средства ће се доделити следећем кориснику који испуњава услове према листи корисника за другу меру.

Исплата средстава

Члан 29.

Град Смедерево ће вршити пренос средстава искључиво директним корисницима не крајњим корисницима, након што појединачни крајњи корисник изврши уплату директном кориснику целокупну своју обавезу и након завршетка реализације мере.

Услов да се пренесу средства директном кориснику је потврда Комисије да су радови изведени како је предвиђено предмером и предрачуном који је грађанин предао када се пријавио за меру као и у складу са записником Комисије приликом првог изласка.

Услови да Град Смедерево пренесе средства субвенције привредном субјекту (извођачу радова) су:

1) Потврда Комисије да су радови изведени како је предвиђено предмером и предрачуном који је грађанин предао када се пријавио на Јавни позив;
2) Да је грађанин потписао уговор о потпуном снабдевању са нето мерењем са ЕПС снабдевањем;
3) ОДС изда Акт о прикључењу, прикључи купца-произвођача на дистрибутивни систем и упише га у регистар купца-произвођача.

Крајњи корисник мора имати уредну документацију (рачуне и атесте) које ће доставити Комисији.

Град Смедерево ће вршити пренос средстава изабраним привредним субјектима у складу са закљученим уговором. Крајњи корисник ће сам сносити трошкове изведених радова који буду већи од износа субвенције наведене у члану 6. овог Правилника (максималног износа учешћа Града Смедерева).

Контролу извршења уговорених обавеза извршиће надлежни органи који су задужени за урбанизам односно заштиту животне средине, у сарадњи са Комисијом.

Уколико крајњи корисник није средства наменски утрошио или радови нису изведени у складу са предмером и предрачуном који је крајњи корисник поднео приликом пријаве, Град Смедерево неће уплатити средства додељена Јавним позивом.

Уколико из неког разлога крајњи корисник не може да реализује набавку од одабраног директног корисника, има право да изврши набавку од другог директног корисника са листе и да о томе, пре реализације набавке, обавести Комисију и достави јој нову профактуру/предрачун, с тим да износ не може бити већи од одобреног.

V ПРАЋЕЊЕ РЕАЛИЗАЦИЈЕ МЕРА ЕНЕРГЕТСКЕ САНАЦИЈЕ

Извештавање

Члан 30.

Комисија припрема Завршни извештај о спроведеним мерама енергетске санације и подноси га Градском већу града Смедерева.

Јавност се информише о реализацији мера енергетске санације преко локалних медија и званичне интернет странице Града Смедерева.

Завршни извештај о спроведеним мерама енергетске санације, посебно садржи информације о спроведеним активностима и утрошеним финансијским средствима, уочене недостатке у имплементацији активности и њихове узроке, податке о уштеди енергије и смањењу емисије гасова са ефектом стаклене баште.

Извештај из става 1. овог члана објављује се на званичној интернет страници Града Смедерева.

Директни корисници средстава који изводе радове на енергетској санацији дужни су да Комисији, у сваком моменту, омогуће контролу реализације активности и увид у сву потребну документацију.

Објављивање

Члан 31.

Подаци и акти које Комисија објављује на званичној интернет страници Града Смедерева, морају се објавити и на огласној табли Градске управе града Смедерева.

Чување документације

Члан 32.

Градска управа града Смедерева има обавезу да чува комплетну документацију насталу у поступку суфинансирања енергетске санације у складу са важећим прописима.

VI ПРЕЛАЗНЕ И ЗАВРШНЕ ОДРЕДБЕ

Члан 33.

Овај Правилник ступа на снагу даном доношења и биће објављен у „Службеном листу града Смедерева”.

Број 400-3812/2022-09
У Смедереву, 9. маја 2022. године

ГРАДОНАЧЕЛНИК
ГРАДА СМЕДЕРЕВА
Јован Беч, с.р.

ПРИЛОГ 1

ЗА ГРАЂАНЕ - ПРИЈАВНИ ФОРМУЛАР ЗА ПОРОДИЧНЕ КУЋЕ/СТАНОВЕ

СПРОВОЂЕЊЕ
МЕРА ЕНЕРГЕТСКЕ САНАЦИЈЕ КОЈЕ СЕ ОДНОСЕ НА УГРАДЊУ СОЛАРНИХ ПАНЕЛА ЗА ПРОИЗВОДЊУ ЕЛЕКТРИЧНЕ ЕНЕРГИЈЕ ЗА СОПСТВЕНЕ ПОТРЕБЕ И УНАПРЕЂЕЊЕ ТЕРМОТЕХНИЧКОГ СИСТЕМА ПУТЕМ УГРАДЊЕ КАЛОРИМЕТАРА, ЦИРКУЛАЦИОНИХ ПУМПИ, ТЕРМОСТАТСКИХ ВЕНТИЛА И ДЕЛИТЕЉА ТОПЛОТЕ
ПО ЈАВНОМ ПОЗИВУ УПРАВЕ ЗА ПОДСТИЦАЊЕ И УНАПРЕЂЕЊЕ ЕНЕРГЕТСКЕ ЕФИКАСНОСТИ ЈП 1/22, ЗА ПОРОДИЧНЕ КУЋЕ И СТАНОВЕ У ГРАДУ СМЕДЕРЕВУ

1. ЛИЧНИ ПОДАЦИ

1.	**Име и презиме**	
2.	**Број личне карте**	
3.	**Адреса**	
4	**Број телефона фиксни**	
5.	**Број телефона мобилни**	

2. МЕРА/МЕРЕ ЗА КОЈЕ СЕ ПРИЈАВЉУЈЕТЕ

Домаћинства не могу да конкуришу за више од једне мере енергетске ефикасности

1)	Уградња соларних панела, инвертера и пратеће инсталације за производњу електричне енергије за сопствене потребе
2)	Унапређење термотехничких система зграде путем замене система или дела система ефикаснијим системом путем: - уградње електронски регулисаних циркулационих пумпи за породичне куће; - опремања система грејања са уређајима за регулацију и мерење предате количине топлоте објекту (калориметри, делитељи топлоте, баланс вентили) за станове

3. ТРЕНУТНО СТАЊЕ ВАШЕ КУЋЕ/СТАНА

Површина куће/стана у квадратним метрима из Решења о порезу на имовину	
Број корисника који станује у објекту	

Број спратова у објекту	

Постојеће стање у погледу термичке изолације објекта (потребно је да заокружите одговор):
1. Спољни зидови и кров без термичке изолације
2. Спољни зидови без а кров са термичком изолацијом
3. Спољни зидови са а кров без термичке изолације
4. Спољни зидови и кров са термичком изолацијом

*

Постојећи начин грејања:
1. Угаљ/ лож уље/мазут
2. Електрична енергија
3. Дрво
4. Природни гас/пелет/даљинско грејање

* потребно је да заокружите одговор

Постојећи прозори на вашем објекту*:
1. ЈЕДНОСТРУКИ дрвени прозори Примери:  

2. ДУПЛИ дрвени прозори

Примери:





3. Дрвени прозори са дуплим (вакуум) стаклом

Примери:

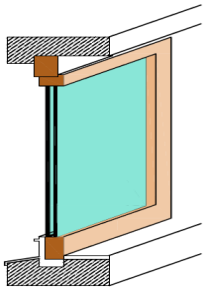



4. ПВЦ или алуминијумски прозор

Пример:



* потребно је да заокружите одговор

Напомена:

Евалуација пријаве подносиоца ће се вршити у складу са Правилником усвојеним од стране Градског већа града Смедерева.

Уколико Комисија приликом обиласка објекта подносиоца пријаве констатује да подаци наведени у пријави нису истинити, подносилац ће бити дисквалификован.

Датум:_____2022.год.

Потпис подносиоца захтева

ПРИЛОГ 3

ИЗЈАВА

Ја _____(име и презиме) из _____(адреса), ЈМБГ_____ БР.ЛК_____ дајем сагласност Граду Смедереву да у моје име а за потребе Јавног позива 1/22 може за потребе поступка извршити увид, прибавити и обрадити податке о чињеницама о којима се води службена евиденција, а који су неопходни у поступку одлучивања

У _____

Дана _____

_____

(ИМЕ И ПРЕЗИМЕ)

Адреса:_____

ЈМБГ_____

БР.ЛК: _____

Издавалац личне:_____

54.

На основу члана 46. става 1. тачке 2., а у вези са чланом 66. ставом 5. Закона о локалној самоуправи („Службени гласник Републике Србије“, број 129/2007, 83/2014 - др. закон, 101/2016 - др. закон, 47/2018 и 111/2021 - др. закон), члана 44. става 1. тачке 2. Статута града Смедерева („Службени лист града Смедерева“, број 2/2019 - пречишћен текст), члана 3. и члана 4. става 3. Одлуке о оснивању Локалног савета за социјална питања („Службени лист града Смедерева“, број 11/2013),

Градско веће града Смедерева, на 78. седници одржаној 30. маја 2022. године, донело је

Р Е Ш Е Њ Е

О ИМЕНОВАЊУ ПРЕДСЕДНИКА, ЗАМЕНИКА ПРЕДСЕДНИКА, ЧЛАНОВА И ЗАМЕНИКА ЧЛАНОВА ЛОКАЛНОГ САВЕТА ЗА СОЦИЈАЛНА ПИТАЊА

I

У Локални савет за социјална питања именују се:

- за председницу

Марија Марковић Ставрић, заменик градоначелника града Смедерева

- за заменика председнице

Драган Станић, члан Градског већа града Смедерева задужен за ресор социјалне заштите

- за чланове и заменике чланова:

1. **Љиљана Тодоровић**, чланица, представница Градске управе града Смедерева
   Ђулијета Сулић, заменица чланице, представница Градске управе града Смедерева
2. **Др Биљана Петровић**, чланица, представница Дома здравља „Смедерево“ у Смедереву
   Јелена Трајковић Цветковић, заменица чланице, представница Дома здравља „Смедерево“ у Смедереву
3. **Др Јасна Недељковић-Митрески,** чланица, представница Опште болнице Смедерево
   Данијела Милошевић, заменица чланице, представница Опште болнице Смедерево
4. **Невенка Милијановић,** чланица, представница Основне школе „Др Јован Цвијић“ Смедерево
   Јелена Здравковић, заменица чланице, представница Основне школе „Димитрије Давидовић“ Смедерево
5. **Јасна Миленковић,** чланица, представница Гимназије Смедерево
   Душанка Филиповић, заменица чланице, представница Економско-трговинске школе Смедерево и Гимназије Смедерево
6. **Ивана Николић Ђурђевић**, чланица, представница Центра за социјални рад Смедерево
   Горан Ристић, заменик чланице, представник Центра за социјални рад Смедерево
7. **Ивана Матејић**, чланица, представница Дома за смештај старих лица Смедерево
   Зора Стојанова, заменица чланице, представница Дома за смештај старих лица Смедерево
8. **Невена Банчов**, чланица, представница Националне службе за запошљавање, Филијала Смедерево
   Драгана Јовановић Милутинов, заменица чланице, представница Националне Службе за запошљавање, Филијала Смедерево
9. **Иван Живановић,** члан, представник Црвеног крста Смедерево
   Радица Станковић, заменица члана, представница Црвеног крста Смедерево
10. **Биљана Милошевић**, чланица, представница Установе за дневни боравак деце, младих и одраслих особа са сметњама у развоју „Сунце“ Смедерево
    Василија Крстић, заменица чланице, представница Установе за дневни боравак деце, младих и одраслих особа са сметњама у развоју „Сунце“ Смедерево
11. **Снежана Миловановић**, чланица, представница Полицијске управе у Смедереву
    Горан Божанић, заменик чланице, представник Полицијске управе у Смедереву
12. **Предраг Николић**, члан, представник Градског савеза социјално хуманитарних организација Смедерево
    Ивана Гвозденовић, заменица члана, представница Градског савеза социјално хуманитарних огранизација Смедерево
13. **Дејан Стојковић**, члан, представник Савеза ромских невладиних организација „Смедеревски форум“
    Снежана Стојковић, заменица члана, представница Савеза ромских невладиних организација „Смедеревски форум“
14. **Милица Јефтић**, чланица, представница Основног суда у Смедереву
    Јелена Милошевић, заменица чланице, представница Основног суда у Смедереву
15. **Јасна Рецић**, чланица, представница Предшколске установе „Наша радост“ Смедерево
    Ана Стојановић, заменица чланице, представница Предшколске установе „Наша радост“ Смедерево
16. **Весна Емершић,** чланица, представница Невладине организације AMITY
    Др Биљана Атанацковић, заменица чланице, представница Невладине Организације AMITY
17. **Милован Грбић,** члан, представник Градског удружења пензионера Смедерево
    Јелица Маричић, заменица члана, представница Градског удружења пензионера Смедерево.

II

Задатак Локалног савета за социјална питања је предлагање и учествовање у изради стратешког и акционих планова из области социјалне политике, формирање радних група из редова Савета за израду делова стратешког и акционих планова, праћење спровођења стратешког плана и ревидирање акционих планова и сагледавање успеха предвиђених мера и активности, припремање и подношење извештаја градоначелнику града Смедерева и Скупштини града Смедерева о свом раду, по потреби и давање стручног мишљења о предлозима о којима одлучује Скупштина града Смедерева.

III

Ступањем на снагу овог Решења престаје да важи Решење о именовању председника, заменика председника, чланова и заменика чланова Локалног савета за социјална питања („Службени лист града Смедерева“, број 4/2018).

IV

Решење ступа на снагу осмог дана од дана објављивања у „Службеном листу града Смедерева“.

Број 02-94/2022-09
У Смедереву, 30. маја 2022. године

ГРАДОНАЧЕЛНИК
ГРАДА СМЕДЕРЕВА
Јован Беч, с.р.

55.

На основу члана 17. став 5. и члана 29. став 1. тачка 2. Закона о смањењу ризика од катастрофа и управљању ванредним ситуацијама („Службени гласник Републике Србије“, број 87/2018), члана 20. став 1. тачка 15. и члана 46., а у вези са чланом 66. став 5. Закона о локалној самоуправи („Службени гласник Републике Србије“, број 129/2007, 83/2014 - др. закон, 101/2016 - др. закон, 47/2018 и 111/2021 - др. закон) и члана 44. Статута града Смедерева („Службени лист града Смедерева“, број 2/2019 - пречишћен текст), на предлог Градског штаба за ванредне ситуације на територији града Смедерева,

Градско веће града Смедерева, на 81. седници одржаној 21. јуна 2022. године, донело је

О Д Л У К У

О ДОНОШЕЊУ ПЛАНА ЗАШТИТЕ И СПАСАВАЊА ГРАДА СМЕДЕРЕВА

I

Доноси се План заштите и спасавања града Смедерева, на коју је сагласност дало Министарство унутрашњих послова Републике Србије, Сектор за ванредне ситуације, Одељење за ванредне ситуације у Смедереву 09.27.2 бр. 217-1803/22-2 од 24.02.2022. године.

II

Ова Одлука ступа на снагу осмог дана од дана објављивања у „Службеном листу града Смедерева“.

Број 87-4/2022-09
У Смедереву, 21. јуна 2022. године

ЗАМЕНИК ГРАДОНАЧЕЛНИКА
ГРАДА СМЕДЕРЕВА
Марија Марковић Ставрић, с.р.

56.

На основу члана 29. став 1. тачка 4. и члана 31. став 4., а у вези са чланом 44. став 1. тачка 3. Закона о смањењу ризика од катастрофа и управљању ванредним ситуацијама („Службени гласник Републике Србије“, број 87/2018), члана 46., а у вези са чланом 66. став 5. Закона о локалној самоуправи („Службени гласник Републике Србије“, број 129/2007, 83/2014 - др. закон, 101/2016 - др. закон, 47/2018 и 111/2021 - др. закон) и члана 44. Статута града Смедерева („Службени лист града Смедерева“, број 2/2019 - пречишћен текст),

Градско веће града Смедерева, на 81. седници одржаној 21. јуна 2022. године, донело је

О Д Л У К У

О ОДРЕЂИВАЊУ СУБЈЕКАТА ОД ПОСЕБНОГ ЗНАЧАЈА ЗА ЗАШТИТУ И СПАСАВАЊЕ НА ТЕРИТОРИЈИ ГРАДА СМЕДЕРЕВА

Члан 1.

Овом Одлуком одређују се субјекти од посебног заначаја за извршавање задатака заштите и спасавања грађана, материјалних и других добара на територији града Смедерева у случају опасности и несрећа изазваних елемнтарним непогодама и другим несрећама, у складу са својом делатношћу.

Члан 2.

Субјекти од посебног значаја у смислу члана 1. ове Одлуке су:

Р.бр.	Назив субјекта	Седиште	Задатак-мера цивилне заштите
1.	"HBIS GROUP Serbia Iron &Steel d.o.o. Beograd"	Булевар Михајла Пупина 6, Нови Београд -Погон Смедерево, Цариградска 55, Радинац 11300 Смедерево	Санирање последица у ванредним ситуацијама: гашење пожара, црпљење воде, рашчишћавање терена, саобраћајница и сл.
2.	ЈКП Водовод Смедерево	17. октобра 3 Смедерево	Ангажовање механизације и људства при склањању, збрињавању, асанацији терена, заштити и спасавању из рушевина и сл.
3.	ЈП Грејање Смедерево	Бранка Радичевића 8 Смедерево	Ангажовање механизације и људства при склањању, збрињавању, асанацији терена, заштити и спасавању из рушевина и сл.
4.	ЈКП Зеленило и гробља Смедерево	Ђуре Јакшића 1 Смедерево	Ангажовање механизације и људства при склањању, збрињавању, асанацији терена, заштити и спасавању из рушевина и сл.
5.	ЈКП Паркинг сервис Смедерево	Горанска бб Смедерево	Ангажовање механизације и људства при склањању, збрињавању, асанацији терена, заштити и спасавању из рушевина и сл.
6.	Општа болница „Свети Лука" Смедерево	Кнез Михајлова 51 Смедерево	Прва медицинска помоћ и ангажовање на местима за збрињавање
7.	Апотекарска установа „Смедерево"	Носилаца Албанске споменице 5 Смедерево	Прва медицинска помоћ, хитно успостављање неопходних служби од јавног интереса
8.	Д.о.о. Респектмедиа "Наше новине" Смедерево	Карађорђева 12, ТЦ Данубиус, локал 261 Смедерево	Информисање становништва у координацији са Градским штабом за ванредне ситуације
9.	НИ ДОО „Наш глас"	Трг Републике 6 Смедерево	Информисање становништва у координацији са Градским штабом за ванредне ситуације
10.	КЦН Исток Студио Смедерево	Кнез Михајлова 99 Б Смедерево	Информисање становништва у координацији са Градским штабом за ванредне ситуације
11.	Спортска хала д.о.о. Смедерево	Ђуре Даничића 6 Смедерево	Прихват и смештај евакуисаног становништва са угроженог подручја
12.	ВПД Смедерево д.о.о. Смедерево	Бранка Радичевића 1 Смедерево	Заштита од поплава
13.	Економско-трговинска школа Смедерево	Црвене армије 156 Смедерево	Пружање услуга исхране-припреме оброка угроженог становништва
14.	Саобраћајно предузеће „Ласта" АД Београд, ПО "Ласта" Смедерево	Ђуре Стругара 18 Смедерево	Евакуација становништва са угроженог подручја и ангажовање на местима за збрињавање
15.	Ветеринарска станица „Вет Бошковић", д.о.о. Михајловац	Смедеревска 135 Михајловац	Заштита животиња и сточног фонда, тријажа и пружање помоћи, ангажовање на местима за збрињавање
16.	Ветеринарска станица Смедерево, д.о.о.	Војводе Главаша 2 Смедерево	Заштита животиња и сточног фонда, асанација терена, тријажа, пружање помоћи и ангажовање на местима за збрињавање
17.	Привредно трговинско предузеће „ДИС" доо Крњево	Булевар Ослобођења 1б Крњево	Обезбеђење добара битних за опстанак
18.	ИТГ доо Смедерево	Излетничка 6/3 Смедерево	Грађевински радови, рашчишћавање терена, снега, саобраћајница и др.
19.	ДУ ИНТЕГРАЛ д.о.о. Смедерево	Кајмакчаланска 8 Смедерево	Грађевински радови, рашчишћавање терена, снега, саобраћајница и др.
20.	ВИГ Смедерево	Карађорђева 12 ТЦ Данубиус Смедерево	Грађевински радови, рашчишћавање терена, снега, саобраћајница и др.
21.	Радио-клуб „СМЕДЕРЕВО"	Горанска бб Смедерево	Телекомуникациона подршка руковођења у ванредним ситуацијама
22.	Планинарски клуб Челик Смедерево	Карађорђева 43 Смедерево	Спасавање и евакуација становништва из рушевина и неприступачних терена

Члан 3.

Ради обављања послова из своје надлежности, Градски штаб за ванредне ситуације на територији града Смедерева може ставити у приправност или ангажовати субјекте од посебног значаја за заштиту и спасавање у ванредној ситуацији, као и за потребе вежби цивилне заштите када ванредна ситуација није проглашена, односно не постоји претња од проглашења ванредне ситуације.

Члан 4.

Градоначелник града Смедерева са субјектима од посебног значаја на територији града Смедерева, уговором уређује трошкове стављања у приправност односно ангажовања субјеката од посебног значаја, који се надокнађују по тржишним ценама. Трошкови стављања у приправност односно ангажовања, падају на терет буџета града Смедерева.

Члан 5.

Даном ступања на снагу ове Одлуке престаје да важи Одлука о одређивању оспособљених правних лица од значаја за заштиту и спасавање за град Смедерево („Службени лист града Смедерева“, број 3/2018).

Члан 6.

Ова Одлука ступа на снагу осмог дана од дана објављивања у „Службеном листу града Смедерева“.

Број 87-6/2022-09
У Смедереву, 21. јуна 2022. године

ЗАМЕНИК ГРАДОНАЧЕЛНИКА
ГРАДА СМЕДЕРЕВА
Марија Марковић Ставрић, с.р.

57.

На основу чланова 186. и 189. став 1. тачка 1. Закона о основама система образовања и васпитања („Службени гласник Републике Србије“, број 88/2017, 27/2018 - др. закон, 10/2019, 27/2018 - др. закон, 6/2020 и 129/2021), члана 50. Закона о предшколском васпитању и образовању („Службени гласник Републике Србије“, број 18/2010, 101/2017, 113/2017 - др. закон, 95/2018 - др. закон, 10/2019, 86/2019 - др. закон, 157/2020 - др. закон, 123/2021 - др. закон и 129/2021), чланова 34, 35. и 36. Закона о финансијској подршци породици са децом („Службени гласник Републике Србије“, број 113/2017, 50/2018, 46/2021 - одлука УС, 51/2021 - одлука УС, 53/2021 - одлука УС, 66/2021 и 130/2021), члана 12. Правилника о мерилима за утврђивање економске цене програма васпитања и образовања у предшколским установама („Службени гласник Републике Србије“, број 87/2021), члана 12. Одлуке о оснивању Предшколске установе „Наша радост“ Смедерево („Службени лист града Смедерева“, број 3/2014 - пречишћен текст и 1/2015) и члана 44. Статута града Смедерева („Службени лист града Смедерева“, број 2/2019 - пречишћен текст),

Градско веће града Смедерева, на 81. седници одржаној 21. јуна 2022. године, донело је

Р Е Ш Е Њ Е

О УТВРЂИВАЊУ ЕКОНОМСКЕ ЦЕНЕ ПРОГРАМА ВАСПИТАЊА И ОБРАЗОВАЊА У ПРЕДШКОЛСКОЈ УСТАНОВИ „НАША РАДОСТ“ СМЕДЕРЕВО

Члан 1.

Овим Решењем утврђује се економска цена програма васпитања и образовања у Предшколској установи „Наша радост“ Смедерево.

Члан 2.

Економска цена програма васпитања и образовања за целодневне облике рада у Предшколској установи „Наша радост“ Смедерево утврђује се у износу од 25.697,00 динара.

Дневна економска цена по детету утврђује се дељењем месечне економске цене по детету из става 1. овог члана са бројем радних дана у месецу.

Члан 3.

Учешће корисника услуга у економској цени по детету износи 20%, односно за целодневне облике рада у трајању од 11 часова утврђује се у износу од 5.139,00 динара месечно по детету.

Учешће корисника услуга у економској цени по детету за целодневне облике рада у трајању од 11 часова- програм припреме за школу утврђује се у износу од 4.346,00 динара месечно по детету.

За дане одсуства детета корисник плаћа износ од 100% од утврђеног износа из ставова 1. и 2. овог члана.

Појединачно учешће корисника у месечној економској цени програма износи 50% од утврђеног износа из става 1. и става 2. овог члана у случају одсуства детета због болести, а на основу достављене потврде изабраног лекарапедијатра; у време коришћења годишњег одмора родитеља, односно другог законског заступника детета на основу увида у решење о коришћењу годишњег одмора за родитеља, односно другог законског заступника, као и због исказане потребе породице да дете не похађа вртић у трајању не дужем од десет радних дана у току радне године.

Износи утврђени овим чланом кориснику се обрачунавају по истеку обрачунског месеца.

Члан 4.

Од обавезе учешћа у месечној економској цени из члана 3. овог Решења изузимају се родитељи, односно други законски заступници деце без родитељског старања, деце са сметњама у развоју и инвалидитетом и деце корисника новчане социјалне помоћи.

Решење о утврђивању права из става 1. овог члана доноси Одсек за друштвену бригу о деци у складу са Законом о финансијској подршци породици са децом и Правилником о ближим условима и начину остваривања права на финансијску подршку породици са децом.

Накнада трошкова из овог члана обезбеђује се из буџета Републике Србије, преко надлежног министарства.

Члан 5.

У случају прекида остваривања непосредног васпитно- образовног рада (у случају више силе, ратног стања, ванредног стања или других ванредних околности) за дане одсуства детета услуга се не наплаћује.

У случају реконструкције, санације, адаптације објекта и др., уколико установа не обезбеди боравак детета у другом објекту прилагођеном за боравак деце предшколског узраста у складу са законом, за дане одсуства детета услуга се не наплаћује.

У случају епидемије када у циљу заштите здравља и безбедности деце и запослених, надлежни орган/ институција наложи мере које изискују организацију непосредног васпитно- образовног рада у ограниченом капацитету, као и мере повлачења детета из колектива (самоизолација) због процене ризика од ширења заразе, за дане одсуства детета услуга се не наплаћује.

Изузетно, услуга се наплаћује 50% од утврђеног износа из члана 3. ставова 1 и 2. овог Решења у ситуацији када се родитељ определи да дете не долази у колектив одређени временски период најкасније до престанка важења препоручених мера које установа спроводи ради спречавања ширења заразе.

Члан 6.

Економска цена програма, односно услуга из члана 3. овог Решења умањује се за износ средстава који се трансферише из буџета Републике Србије јединици локалне самоуправе, односно граду Смедереву, ради остваривања припремног предшколског програма у трајању од четири сата дневно, у складу са законом, када се програм остварује у целодневном трајању.

Члан 7.

На сва права и обавезе која нису регулисана овим Решењем, примењиваће се одредбе Правилника о мерилима за утврђивање економске цене програма васпитања и образовања у предшколским установама и закона.

Члан 8.

Даном почетка примене овог Решења престаје да важи Решење о утврђивању економске цене програма васпитања и образовања у Предшколској установи „Наша радост“ Смедерево („Службени лист града Смедерева“, број 3/2015 и 7/2018).

Члан 9.

Ово Решење ступа на снагу даном доношења и биће објављено у „Службеном листу града Смедерева“.

Број 38-17/2021-09
У Смедереву, 21. јуна 2022. године

ЗАМЕНИК ГРАДОНАЧЕЛНИКА
ГРАДА СМЕДЕРЕВА
Марија Марковић Ставрић, с.р.

58.

На основу члана 28. Закона о комуналним делатностима („Службени гласник Републике Србије“, број 88/2011, 104/2016 и 95/2018), члана 44. Статута града Смедерева („Службени лист града Смедерева“, број 2/2019 – пречишћен текст) и члана 19. Одлуке о јавном градском и приградском превозу путника аутобусом на територији града Смедерева („Службени лист града Смедерева“, број 12/2017- пречишћен текст),

Градско веће града Смедерева, на 81. седници одржаној 21. јуна 2022. године, донело је

Р Е Ш Е Њ Е

О ДАВАЊУ САГЛАСНОСТИ НА ОДЛУКУ О ТАРИФИ ГРАДСКО-ПРИГРАДСКОГ И ЛОКАЛНОГ ПРЕВОЗА ПУТНИКА НА ТЕРИТОРИЈИ ГРАДА СМЕДЕРЕВА СП „ЛАСТА“ А.Д. БЕОГРАД

I

Даје се сагласност на Одлуку о тарифи градско-приградског и локалног превоза путника на територији града Смедерева, број 3064 од 07.4.2022. године СП „Ласта“ А.Д. Београд.

II

Цене утврђене Одлуком о тарифи из тачке I овог Решења примењиваће се од дана доношења овог Решења.

III

Доношењем овог Решења, престаје да важи Решење о давању сагласности на цене превоза путника на градском, приградским и локалним линијама ПО „Ласта“ Смедерево, („Службени лист града Смедерева“, број 5/2014).

IV

Ово Решење и Одлуку о тарифи градско-приградског и локалног превоза путника на територији града Смедерева СП „Ласта“ А.Д. Београд објавити у „Службеном листу града Смедерева“.

Број 38-5/2022-09
У Смедереву, 21. јуна 2022. године

ЗАМЕНИК ГРАДОНАЧЕЛНИКА
ГРАДА СМЕДЕРЕВА
Марија Марковић Ставрић, с.р.

Lasta
SAOBRAĆAJNO PREDUZEĆE
LASTA A.D. BEOGRAD
Autoput Beograd - Niš 4 • 11050 Beograd • Srbija • Centrala: +38111 3402 - 300 • Faks: +38111 2880 - 296

SP Lasta a.d. Beograd
Broj: 3064
Datum: 07.04.2022. god.

Na osnovu člana 56. Statuta Saobraćajnog preduzeća Lasta a.d. Beograd broj 10433/1-16 od 19.09.2015. godine donosi se:

Odluka o tarifi gradsko- prigradskog i lokalnog prevoza putnika na teritoriji grada Smedereva:

Kilometara	Cena sa PDV-om - trenutno važeća (RSD)	Nova cene sa PDV-om (RSD)	Procenat povećanja cena (%)
0 - 5	80.00	100.00	25.00
6 - 10	100.00	120.00	20.00
11 - 15	140.00	170.00	21.43
16 - 20	160.00	190.00	18.75
21 - 25	175.00	210.00	20.00
26 - 30	190.00	230.00	21.05
PROSEČNO POVEĆANJE CENE			21.04

Nove cene će se primenjivati najranije od dana davanja saglasnosti Gradskog veća grada Smedereva.

Izvršni direktor

Miloš Selaković

Ovaj dokument je poverljiv i namenjen isključivo osobi na koju je adresiran. Ukoliko ste greškom dobili ovaj dokument, molimo Vas da nas odmah obavestite o tome.
Ovaj dokument nije validan bez pecata i potpisa ovlascenog lica.

59.

На основу члана 69. Закона о јавним предузећима („Службени гласник Републике Србије“, број 15/2016 и 88/2019), члана 44. Статута града Смедерева („Службени лист града Смедерева“, број 2/2019 – пречишћен текст) и члана 31. Одлуке о оснивању Јавног предузећа Градско стамбено Смедерево („Службени лист града Смедерева“, број 1/2019– пречишћен текст, 3/2019, 1/2020 и 6/2021),

Градско веће града Смедерева, на 81. седници одржаној 21. јуна 2022. године, донело је

Р Е Ш Е Њ Е

О ДАВАЊУ САГЛАСНОСТИ НА ЦЕНОВНИК ДИМНИЧАРСКИХ УСЛУГА ЈАВНОГ ПРЕДУЗЕЋА ГРАДСКО СТАМБЕНО СМЕДЕРЕВО

I

Даје се сагласност на Ценовник димничарских услуга Јавног предузећа Градско стамбено Смедерево, број NO-18/2022 који је донео Надзорни одбор Предузећа на седници одржаној 25.05.2022. године.

II

Цене утврђене Ценовником из тачке I овог Решења примењиваће се од дана доношења овог Решења.

III

Доношењем овог Решења престаје да важи Решење о давању сагласности на Ценовник димничарских услуга Јавног предузећа Градска стамбена агенција Смедерево („Службени лист града Смедерева“, број 1/2016).

IV

Ово Решење и Ценовник димничарских услуга Јавног предузећа Градско стамбено Смедерево, објавити у „Службеном листу града Смедерева“.

Број 38-6/2022-09
У Смедереву, 21. јуна 2022. године

ЗАМЕНИК ГРАДОНАЧЕЛНИКА
ГРАДА СМЕДЕРЕВА
Марија Марковић Ставрић, с.р.

ГРАДСКО СТАМБЕНО СМЕДЕРЕВО

ЈП ГРАДСКО СТАМБЕНО, СМЕДЕРЕВО

Ул. Вука Караџића бр 15. 11300 Смедерево

ПИБ 106301691 Тел. 026/672-701
М.БР. 20573856 Фах.
Т.Р. 170-0030016431000-33 Email

ЈАВНО ПРЕДУЗЕЋЕ ГРАДСКО СТАМБЕНО Фах. Email Број: NO-18/2022 25.05.2022 година СМЕДЕРЕВО

На основу члана 36.Статута Јавног предузећа Градско стамбено, Смедерево, Надзорни одбор ЈП Градско стамбено, Смедерево је на 2. редовној седници одржаној 25.05.2022. године, донео:

I

ЦЕНОВНИК ДИМНИЧАРСКИХ УСЛУГА

Р.бр.	Врсте услуга	Јед. мере	Стара цена	Нова цена	Нова цена са ПДВ-ом	% повећања цене
1.	**Чишћење димњака у стамбено-пословним објектима и просторијама у приземним зградама**					
а)	Обичан димњак	Ком.	600,00 динара	825,00 динара	990,00 динара	37,50
б)	Димањак етажног грејања	Ком.	400,00 динара	550,00 динара	660,00 динара	37,50
ц)	Димњак централног грејања	Ком.	400,00 динара	550,00 динара	660,00 динара	37,50
д)	Шунд димњаци	Ком.	400,00 динара	550,00 динара	660,00 динара	37,50
е)	Шунд прикључци	Ком.	200,00 динара	287,50 динара	345,00 динара	37,50
2.	**Вађење чађи у приземном делу**	Ком.	200,00 динара	287,50 динара	345,00 динара	37,50
3.	**Вађење чађи код нередовно одржаваних димњака у стамбеним зградама**	Ком.	400,00 динара	550,00 динара	660,00 динара	37,50

4.	**Чишћење димњака као самосталних објеката**					
а)	Пречника ф 150-300 cm	Ком.	400,00 динара	550,00 динара	660,00 динара	37,50
б)	Пречника ф 300-600 cm	Ком.	800,00 динара	1.100,00 динара	1.320,00 динара	37,50
5.	**Спаљивање димњака и контрола исправности у приземним зградама**					
а)	Обичан димњак	Ком.	200,00 динара	287,50 динара	345,00 динара	37,50
б)	Димањак етажног грејања	Ком.	200,00 динара	287,50 динара	345,00 динара	37,50
ц)	Димњак централног грејања	Ком.	600,00 динара	825,00 динара	990,00 динара	37,50
д)	Шунд димњаци	Ком.	400,00 динара	550,00 динара	660,00 динара	37,50
е)	Шунд прикључци	Ком.	200,00 динара	287,50 динара	345,00 динара	37,50
6.	**Одгушење димњака од разних убачених предмета, као и грешака приликом зидања**	час	800,00 динара	1.100,00 динара	1.320,00 динара	37,50
7.	**Димничарски преглед димоводних и ложишних објеката и уређаја у новоизграђеним објектима, као и преглед вентилационих канала у приземним зградама**					
а)	Обичан димњак	Ком.	400,00 динара	550,00 динара	660,00 динара	37,50
б)	Димњак етажног грејања	Ком.	800,00 динара	1.100,00 динара	1.320,00 динара	37,50
ц)	Димњак централног грејања	Ком.	1.200,00 динара	1.650,00 динара	1.980,00 динара	37,50
д)	Шунд димњаци	Ком.	800,00 динара	1.100,00 динара	1.320,00 динара	37,50
е)	Шунд прикључци	Ком.	400,00 динара	550,00 динара	660,00 динара	37,50
ф)	Армирано бетонски димњаци од монтираних елемената за индустријске објекте на једну вертикалну цев	Ком.	400,00 динара	550,00 динара	660,00 динара	37,50
8.	**Чишћење парних и топловодних котлова ЦГ и ЕГ мех. чишћење котлова од наслага чађи, сумпора, каменца и вађење свих отпадака из унутрашњих делова котла**					
а)	Котлови снаге до 100 KW	KW	32,00 динара	44,00 динара	52,80 динара	37,50
б)	Котлови снаге од 100 – 1000 KW	KW	8,00 динара	11,00 динара	13,20 динара	37,50
ц)	Котлови снаге преко 1000 KW	KW	4,00 динара	5,50 динара	6,60 динара	37,50
9.	**Чишћење глидова котлова ЦГ**	Ком.	32,00 динара	44,00 динара	52,80 динара	37,50
10.	**Чишћење цеви разних профила**	m	12,00 динара	16,50 динара	19,80 динара	37,50
11.	**Чишћење опреме и уређаја у угоститељским објектима**					
а)	Хауба по m^2 доњег отвора	m^2	400,00 динара	550,00 динара	660,00 динара	37,50
б)	Паравук по m дужн. отвора до 50/50 cm	m	400,00 динара	550,00 динара	660,00 динара	37,50
ц)	Паравук преко 50/50 cm	m	400,00 динара	550,00 динара	660,00 динара	37,50
д)	Филтер хауба и вентилација	m	800,00 динара	1.100,00 динара	1.320,00 динара	37,50
е)	Роштиљ	m^2	1.200,00 динара	1.650,00 динара	1.980,00 динара	37,50
12.	**Прање котлова уз употребу пумпе високог притиска и хемијских средстава са димне стране (котлови централног грејања на чврсто и течно гориво)**	KW	4,00 динара	5,50 динара	6,60 динара	37,50

13.	**Рад са пумпом високог притиска на прању котлова ЦГ и вентилација, хауба са радном снагом и превоз исте до 5 km**	час	1.600,00 динара	2.200,00 динара	2.640,00 динара	37,50
14.	**Конзервирање котлова уз употребу пумпе високог притиска и одговарајуће супстанце са димне стране (без материјала)**					
а)	Котао снаге до100 KW	KW	28,00 динара	38,50 динара	46,20 динара	37,50
б)	Котао снаге од 100—1000 KW	KW	4,00 динара	5,50 динара	6,60 динара	37,50
ц)	Котао снаге преко 1000 KW	KW	4,00 динара	5,50 динара	6,60 динара	37,50
15.	**Коришћења возила предузећа за пружање димничарских услуга**					
а)	За територију градских месних заједница	фиксно	200,00 динара	300,00 динара	360,00 динара	50
б)	Ван територија градских месних заједница	km	20,00 динара	30,00 динара	36,00 динара	50

II

Ценовник из тачке 1. ове одлуке ступа на снагу даном доношења а примењиваће се од дана давања сагласности од стране Градског већа. Ступањем на снагу овог Ценовника престаје да важи Ценовник димничарских услуга са заводним бројем 566/15 од 27.11.2015. године .

III

Ценовник доставити Градском већу на сагласност.

Образложење

Основ за доношење Ценовника димничарских услуга је корекција у вредности норма часа за димничарске послове која је износила 400,00 дин/часу. Нова утврђена вредност норма часа на основу утврђених норми, искуства и искуствених норми за димничарске послове износи 550,00 дин/часу, У коначну цену наших услуга укључени су сви трошкови материјала и средстава.

Надзорни одбор ЈП Градско стамбено, Смедерево је на основу овлашћења која му даје Одлука о оснивању ЈП Градско стамбено, Смедерево и Статут ЈП Градско стамбено, Смедерево, донео Одлуку као у диспозитиву.

ПРЕДСЕДНИК НАДЗОРНОГ ОДБОРА

Златко Стевановић

60.

На основу члана 69. Закона о јавним предузећима („Службени гласник Републике Србије“, број 15/2016 и 88/2019), члана 44. Статута града Смедерева („Службени лист града Смедерева“, број 2/2019 – пречишћен текст) и члана 31. Одлуке о оснивању Јавног предузећа Грејање Смедерево, Смедерево („Службени лист града Смедерева“, број 1/2020– пречишћен текст и 6/2021),

Градско веће града Смедерева, на 81. седници одржаној 21. јуна 2022. године, донело је

Р Е Ш Е Њ Е

О ДАВАЊУ САГЛАСНОСТИ НА ЦЕНОВНИК ВАНСТАНДАРДНИХ УСЛУГА ЈАВНОГ ПРЕДУЗЕЋА ГРЕЈАЊЕ СМЕДЕРЕВО, СМЕДЕРЕВО

I

Даје се сагласност на Ценовник ванстандардних услуга Јавног предузећа Грејање Смедерево, Смедерево број 3702/1 од 10.05.2022.године, који је донео Надзорни одбор Јавног предузећа Грејање Смедерево, Смедерево.

II

Цене утврђене Ценовником из тачке I овог Решења примењиваће се од дана доношења овог Решења.

III

Применом цена утврђених Ценовником из тачке 1 овог Решења престају да важе цене утврђене Ценовником за искључења и прикључења кућне инсталације на систем централног грејања, број 2330/5 од 22.09.2003. године.

IV

Ово Решење и Ценовник ванстандардних услуга Јавног предузећа Грејање Смедерево, Смедерево објавити у „Службеном листу града Смедерева“.

Број 38-4/2022-09
У Смедереву, 21. јуна 2022. године

ЗАМЕНИК ГРАДОНАЧЕЛНИКА
ГРАДА СМЕДЕРЕВА

Марија Марковић Ставрић

ЈАВНО ПРЕДУЗЕЋЕ ГРЕЈАЊЕ СМЕДЕРЕВО, СМЕДЕРЕВО

Бранка Радичевића 8
11300 СМЕДЕРЕВО

Телефони: 026/4627 148; 4628 299; 4622 941 Факс: 026/4627 248
www.sdstambeno.rs E-mail: office@sdstambeno.rs

ДАТУМ: 10.05.2022.год.

НАШ БРОЈ: 3702/1

На основу члана 22. став 1. тачка 11. Закона о јавним предузећима („Службени гласник РС“ број 15/16 и 88/19), члана 28. Закона о комуналним делатностима („Сл. гласник РС“ бр.88/11, 104/16 и 95/2018) и члана 36. став 1. тачка 12. Статута ЈП Грејање Смедерево („Сл. лист града Смедерева“ бр. 17/20), Надзорни одбор на 47. телефонској седници одржаној дана 10.05.2022. године донео је:

ЦЕНОВНИК ВАНСТАНДАРДНИХ УСЛУГА

1. Утврђује се висина цена за ванстандардне услуге

Табела 1. Планиране активности

Р.бр.	Опис радова	Јединица мере	Цена без ПДВ-а	Износ ПДВ-а 20%	Цена са ПДВ-ом
1.	Рад заваривача	Н.Ч.	1.800,00	360,00	2.160,00
2.	Рад бравара	Н.Ч.	1.700,00	340,00	2.040,00

Хитне интервенције – цене се увећавају 20% у односу на цене за планиране активности из табеле 1.

Демонтажа и монтажа калориметара се обрачунава по цени рада бравара по норма часу.

Табела 2. Ванредне активности – искључење и прикључење кућне инсталације на систем централног грејања

Р.бр.	Опис радова	Јединица мере	Цена без ПДВ-а	Износ ПДВ-а 20%	Цена са ПДВ-ом
1.	Искључење са система централног грејања кућне инсталације – двоцевни систем	По грејном телу	500,00	100,00	600,00
2.	Искључење са система централног грејања кућне инсталације – двоцевни систем	Пражњење и пуњење система водом	1.200,00 – 4.500,00	/	/
3.	Поновно прикључење на систем централног грејања кућне инсталације – двоцевни систем	Такса за поновно прикључење	20% од висине таксе за нове прикључке	/	/
4.	Поновно прикључење на систем централног грејања кућне инсталације – двоцевни систем	По грејном телу	500,00	100,00	600,00
5.	Поновно прикључење на систем централног грејања кућне инсталације – двоцевни систем	Пражњење и пуњење система водом	1.200,00 – 4.500,00	/	/

6.	Искључење са система централног грејања кућне инсталације – једноцевни систем (искључење у дистрибуционом орману)	Такса за искључење	2.000,00	400,00	2.400,00
7.	Поновно прикључење на систем централног грејања кућне инсталације – једноцевни систем	Такса за поновно прикључење	20% од висине таксе за нове прикључке	/	/

2. Цене из тачке 1. Ценовника примењиваће се од дана добијања сагласности Градског већа.

3. Од почетка примене Ценовника из тачке 1. престаје примена Ценовника бр. 2330/5 од 22.09.2003. године.

4. Ценовник доставити Градском већу на сагласност.

О б р а з л о ж е њ е

На основу указане потребе и протека времена утврђене су нове цене ванстандардних услуга.

Последња корекција цена извршена је 22. септембра 2003. године.

Зато се указала потреба да се прошири обим ванстандардних услуга и ускладе цене у складу са текућом пословном политиком, те је Надзорни одбор донео Ценовник као у диспозитиву.

ПРЕДСЕДНИЦА
НАДЗОРНОГ ОДБОРА
Слађана Јеремић, дипл.економиста , с.р.

61.

На основу члана 86. Статута града Смедерева („Службени лист града Смедерева“, број 2/2019- пречишћен текст),

Градско веће града Смедерева, на 81. седници одржаној 21. јуна 2022. године, донело је

Р Е Ш Е Њ Е

О ДАВАЊУ САГЛАСНОСТИ НА ПРАВИЛНИК О ИЗМЕНАМА ПРАВИЛНИКА О ОРГАНИЗАЦИЈИ И СИСТЕМАТИЗАЦИЈИ РАДНИХ МЕСТА У НАРОДНОЈ БИБЛИОТЕЦИ СМЕДЕРЕВО

I

Даје се сагласност на Правилник о изменама Правилника о организацији и систематизацији радних места у Народној библиотеци Смедерево, број 331 од 13.06.2022. године.

II

Решење објавити у „Службеном листу града Смедерева“.

Број 02-123/2022-09
У Смедереву, 21. јуна 2022. године

ЗАМЕНИК ГРАДОНАЧЕЛНИКА
ГРАДА СМЕДЕРЕВА
Марија Марковић Ставрић, с.р.

62.

На основу члана 20. став 1. тачка 8. и члана 46., а у вези са чланом 66. став 5. Закона о локалној самоуправи („Службени гласник Републике Србије“, број 129/2007, 83/2014-др.закон, 101/2016-др.закон, 47/2018 и 111/2021-др.закон), члана 44. став 1. тачка 14. Статута града Смедерева („Службени лист града Смедерева”, број 2/2019-пречишћен текст) и члана 3. став 2. Одлуке о финансијској подршци енергетске санације породичних кућа и станова на територији града Смедерева („Службени лист града Смедерева”, број 4/2021), а у вези са Уговором о суфинансирању реализације пројекта смањења загађења ваздуха пореклом из индивидуалних извора у 2022. години на територији Града Смедерева, број 400-2542/2022-12 од 18.3.2022. године,

Градско веће града Смедерева, на 82. седници одржаној 22. јуна 2022. године, донело је

П Р А В И Л Н И К

О СУФИНАНСИРАЊУ МЕРА СМАЊЕЊА ЗАГАЂЕЊА ВАЗДУХА ПОРЕКЛОМ ИЗ ИНДИВИДУАЛНИХ ИЗВОРА У 2022. ГОДИНИ НА ТЕРИТОРИЈИ ГРАДА СМЕДЕРЕВА

I ОПШТЕ ОДРЕДБЕ

Члан 1.

Правилником о суфинансирању мера смањења загађења ваздуха пореклом из индивидуалних извора у 2022. години на територији града Смедерева (у даљем тексту: Правилник) уређују се циљ спровођења мера, мере које се суфинансирају и ближи услови за расподелу и коришћење средстава, учесници у реализацији мера, начин њиховог учешћа и улоге, начин обезбеђивања финансијских средстава, проценат суфинансирања, начин и услови пријаве на Јавни позив и критеријуми за селекцију привредних субјеката, начин и услови пријаве на Јавни позив и критеријуми за селекцију грађана (домаћинстава), праћење реализације и извештавање.

Члан 2.

Циљ спровођења мера смањења загађења ваздуха пореклом из индивидуалних извора на територији града Смедерева је смањење броја индивидуалних извора који користе енергенте који загађују ваздух на територији града Смедерева.

Мере смањења загађења ваздуха пореклом из индивидуалних извора на територији града Смедерева предвиђене овим Правилником спроводе се кроз сарадњу са привредним субјектима који се баве производњом и услугама за

смањење загађења ваздуха пореклом из индивидуалних извора, а крајњи корисници бесповратних средстава су грађани на територији града Смедерева.

Финансијска средства

Члан 3.

Средства за суфинансирање мера смањења загађења ваздуха пореклом из индивидуалних извора из члана 6. овог Правилника опредељена су Одлуком о буџету града Смедерева за 2022. годину.

Члан 4.

Средства за суфинансирање мера из члана 6. овог Правилника додељују се на основу Јавног позива за грађане у највишем износу до 50% од вредности укупне инвестиције са ПДВ-ом по појединачној пријави при чему ће максимални износ одобрених средстава по појединачној пријави бити дефинисан у члану 6. овог Правилника.

Члан 5.

Одлуку о додели средстава грађанима доноси Градско веће града Смедерева на предлог Комисије за реализацију мера смањења загађења ваздуха пореклом из индивидуалних извора у 2022. години на територији града Смедерева (у даљем тексту: Комисија), коју Градоначелник града Смедерева образује посебним решењем.

Члан 6.

Суфинансирање мера смањења загађења ваздуха пореклом из индивидуалних извора на територији града Смедерева, износом од 3.160.000,00 динара, од чега је 1.580.000,00 динара определио Град Смедерево, а 1.580.000,00 динара Министарство заштите животне средине, расподелиће се за следеће мере:

1. **Замена постојећих уређаја за грејање (на мазут и угаљ) ефикаснијим уређајима (набавка котлова на пелет):**
   Укупна планирана средства које Град заједно са средствима Министарства додељује за ову меру су **1.800.000,00** динара.

Удео средства подстицаја износи 50% од вредности укупне инвестиције са ПДВ-ом по појединачној пријави, а максимално 110.000,00 динара са ПДВ-ом по пријави за набавку котлова на пелет.

Прихватљива цена котла је цена основне верзије за ову меру са ПДВ-ом (неће се одобравати средства за набавку комбинованих уређаја који као енергент користе чврсто гориво и пелет).

2. **Замена постојећих уређаја за грејање (на мазут и угаљ) ефикаснијим уређајима (набавка котлова на гас):**
   Укупна планирана средства које Град заједно са средствима Министарства додељује за ову меру су **1.360.000,00** динара.

Удео средства подстицаја износи 50% од вредности укупне инвестиције са ПДВ-ом по појединачној пријави, а максимално 85.000,00 динара са ПДВ-ом по пријави за набавку котлова на гас.

Критеријуми за оцењивање пријава на Јавни позив за грађане дати су у члану 26. овог Правилника, али морају да задовоље следеће услове:

- минимални степен корисности котла на пелет износи 85%,
- минимални степен корисности котла на гас износи 90%.

Прихватљиви трошкови

Члан 7.

Прихватљиви инвестициони трошкови су трошкови са урачунатим ПДВ-ом.

Члан 8.

Не прихватају се трошкови набавке материјала и опреме који настану пре првог обиласка Комисије, којим се врши преглед и оцена поднетих пријава за суфинансирање мера смањења загађења ваздуха пореклом из индивидуалних извора.

Неприхватљиви трошкови - трошкови који неће бити финансирани Јавним позивом из буџета града Смедерева су:

1. трошкови који су у вези са набавком опреме: царински и административни трошкови;

2.трошкови у вези са одобравањем и спровођењем кредитног задужења: трошкови одобравања кредита, трошкови камата, трошкови кредитног бироа, трошкови осигурања кредита и сл.;

3. рефундација трошкова за већ набављену опрему и извршене услуге (плаћене или испоручене);

4. набавка опреме коју подносилац пријаве за бесповратна средства сам производи или за услуге које подносилац пријаве сам извршава;

5. други трошкови који нису у складу са мером смањења загађења ваздуха пореклом из индивидуалних извора.

II КОРИСНИЦИ СРЕДСТАВА

Члан 9.

Директни корисници средстава за реализацију мера смањења загађења ваздуха пореклом из индивидуалних извора су привредни субјекти.

Привредни субјекти су дужни да корисницима испоруче материјале и опрему одговарајућег квалитета и изврше услуге у складу са одредбама уговора и у договореним роковима.

Члан 10.

Крајњи корисници бесповратних средстава су грађани са територије града Смедерева.

III ИМЕНОВАЊЕ И НАДЛЕЖНОСТИ КОМИСИЈЕ

Члан 11.

Градоначелник града Смедерева доноси Решење о образовању Комисије за реализацију мера смањења загађења ваздуха пореклом из индивидуалних извора у 2022. години на територији града Смедерева.

Решењем о образовању Комисије утврђују се број чланова, основни подаци о члановима (име и презиме, назив

радног места), основни задаци и друга питања од значаја за рад Комисије.

Јавни позив за суфинансирање мера смањења загађења ваздуха пореклом из индивидуалних извора у име града Смедерева спроводи Комисија.

Члан 12.

Основни задаци Комисије нарочито обухватају:

1. припрему конкурсне документације за привредне субјекте и грађане (Јавни позив, образац пријаве и друго);
2. оглашавање јавних позива и пратеће документације на огласној табли Градске управе града Смедерева и званичној интернет страници Града Смедерева;
3. пријем и контрола приспелих пријава;
4. рангирање приспелих пријава и избор пријављених привредних субјеката и домаћинства;
5. објављивање прелиминарне листе изабраних директних корисника и крајњих корисника (грађана) на огласној табли Градске управе града Смедерева и званичној интернет страници Града Смедерева, разматрање приговора на прелиминарну листу изабраних привредних субјеката и домаћинстава и доношење одлуке о приговору. Прелиминарна ранг листа крајњих корисника представља основ за теренски обилазак Комисије;
6. доношење предлога коначне листе изабраних директних корисника и предлога коначне листе изабраних крајњих корисника којима је признато право на бесповратна средства;
7. израду предлога одлуке о коначној листи директних и крајњих корисника за спровођење мера смањења загађења ваздуха пореклом из индивидуалних извора и Уговора о спровођењу мера смањења загађења ваздуха пореклом из индивидуалних извора, а која се финансира из буџета града Смедерева.

Комисија је независна у свом раду. Комисија је дужна да Градском већу града Смедерева достави записнике и извештај о раду.

Теренски рад Комисије обухвата спровођење најмање два најављена обиласка, и то:

- пре предузимања активности набавке котлова, приликом евалуације пријаве ради оцене постојећег начина грејања и веродостојности података из поднете пријаве, као и оправданост предложене мере смањења загађења ваздуха пореклом из индивидуалних извора;
- након спроведене набавке котлова ради утврђивања чињеничног стања.

Приликом теренског обиласка Комисија на лицу места врши преглед поднетих пријава, уз обавезно присуство подносиоца пријаве и сачињава записник у два примерка, при чему један примерак остаје подносиоцу пријаве, а други задржава Комисија.

Комисија је дужна да приликом посете утврди да ли постоје индиције о незаконитим радњама или грубом кршењу уговорних обавеза и затражи поступање у складу са одредбама Уговора и законским оквиром.

Комисија прати реализацију мера и врши контролу њихове реализације. Праћење реализације мера обухвата:

1. обавезу директног/крајњег корисника средстава да обавештава Комисију о реализацији мере, у роковима одређеним уговором и да омогући Комисији да изврши увид у релевантну документацију насталу у току реализације активности;
2. прикупљање информација од директног/крајњег корисника средстава;
3. друге активности предвиђене уговором;
4. -припрему извештаја о напретку и обавештавање надлежних органа и јавности.

Члан 13.

Рокови за реализацију мера:

- Рок за пријаву на Јавни позив за директне кориснике средстава је најмање 15 дана;
- Евалуација пријава на Јавни позив директних корисника средстава и доношење прелиминарне ранг листе не може бити дуже од 15 дана;
- Рок за пријаву крајњих корисника на Јавни позив је најмање 21 дан;
- Евалуација пријава крајњих корисника и доношење прелиминарне ранг листе крајњих корисника не може бити дуже од 15 дана;
- Доношење коначне ранг листе директних/крајњих корисника не може бити дуже од 15 дана од дана подношења последњег приговора.

IV ПОСТУПАК ДОДЕЛЕ СРЕДСТАВА

Члан 14.

Средства буџета града Смедерева за суфинансирање мера смањења загађења ваздуха пореклом из индивидуалних извора додељују се у складу са одредбама овог Правилника.

Расподела средстава из става 1. овог члана обухвата расписивање Јавног позива за директне кориснике, прикупљање и комплетирање пријава на Јавни позив, контролу формалне исправности и комплетности пријава, испуњености услова и оцењивање директних корисника ради утврђивања листе директних корисника и доношење акта о избору директних корисника, као и расписивање Јавног позива за грађане, прикупљање и комплетирање пријава, контролу формалне исправности и комплетности пријава, оцењивање и утврђивање листе крајњих корисника на основу критеријума из Јавног позива, доношење акта о избору крајњих корисника, реализацију и извештавање.

Јавни позив за директне кориснике (привредне субјекте)

Члан 15.

Одлуку о расписивању Јавног позива за избор директних корисника доноси Градско веће града Смедерева.

Јавни позив за избор директних корисника спроводи Комисија.

Пријава подразумева подношење документације у року који је утврђен Јавним позивом, а подноси се Комисији.

Јавни позив из става 1. овог члана се обавезно објављује на огласној табли Градске управе града Смедерева и званичној интернет страници Града Смедерева, а најава Јавног позива и у свим локалним медијима.

Члан 16.

На Јавном позиву могу учествовати привредни субјекти који врше испоруку уређаја и испуњавају следеће услове:

- да су уписани у регистар АПР-а и регистровани као привредна друштва и предузетници најмање шест месеци од дана подношења пријаве;

- да над њима није покренут стечајни поступак или поступак ликвидације,
- да имају атесте за материјале и производе.

Садржај Јавног позива за директне кориснике (привредне субјекте)

Члан 17.

Јавни позив из члана 15. овог Правилника садржи:
1. правни основ за расписивање Јавног позива,
2. циљеве преузете из овог Правилника,
3. финансијски оквир,
4. намену средстава,
5. услове за учешће на Јавном позиву,
6. документацију коју подносилац мора поднети уз пријавни образац,
7. испуњеност услова из Јавног позива,
8. начин и рок подношења пријаве,
9. начин објављивања одлуке о учешћу привредних субјеката у суфинансирању мера смањења загађења ваздуха пореклом из индивидуалних извора по Јавном позиву.

Пријава на Јавни позив за директне кориснике (привредне субјекте)

Члан 18.

Пријава коју на Јавни позив подноси привредни субјект садржи пријавни образац са приложеном документацијом.

Пријавни образац се налази у прилогу Јавног позива и садржи нарочито:
1. опште податке о привредном субјекту;
2. податке о законском заступнику;
3. профил привредног субјекта;
4. ценовни преглед добара и услуга.

Критеријуми за рангирање директних корисника (привредних субјеката)

Члан 19.

Критеријуми за рангирање директних корисника обухватају следеће:
1. цене кључних добара за меру за коју конкуришу;
2. рок важења цена за меру за коју конкуришу;
3. друге критеријуме ближе дефинисане Јавним позивом.

Јавним позивом се одређује максимални број бодова по сваком од критеријума.

Укупан максималан број бодова по свим критеријумима не може прећи 100.

Оцењивање, утврђивање листе изабраних директних корисника (привредних субјеката) и уговарање

Члан 20.

Оцењивање и рангирање приспелих пријава директних корисника врши се применом критеријума из члана 19. овог Правилника.

Комисија разматра пријаве и у складу са условима Јавног позива, утврђује прелиминарну листу директних корисника.

Прелиминарну листу директних корисника Комисија објављује на огласној табли Градске управе града Смедерева и званичној интернет страници Града Смедерева у року од 15 дана од истека рока за подношење пријава.

Учесници Јавног позива имају право увида у поднете пријаве и приложену документацију по утврђивању прелиминарне листе директних корисника, у року од три дана од дана објављивања листе.

На прелиминарну листу директних корисника учесници Јавног позива имају право приговора Комисији у року од осам дана од дана њеног објављивања.

Комисија је дужна да размотри поднете приговоре на прелиминарну листу директних корисника, као и да донесе решење о приговору, које мора бити образложено, у року од 15 дана од дана његовог пријема.

О спроведеном поступку Комисија води записник и сачињава Предлог коначне одлуке о избору директних корисника у спровођењу мера смањења загађења ваздуха пореклом из индивидуалних извора и исте доставља Градском већу града Смедерева на доношење.

Градско веће града Смедерева доноси одлуку о избору директних корисника у спровођењу мера смањења загађења ваздуха пореклом из индивидуалних извора у року од 15 дана од дана истека рока за подношење приговора.

Одлука Градског већа града Смедерева о избору директних корисника у спровођењу мера смањења загађења ваздуха пореклом из индивидуалних извора објављује се на огласној табли Градске управе града Смедерева и званичној интернет страници Града Смедерева. Одлука Градског већа града Смедерева је коначна.

Град Смедерево ће закључити Споразум о техничкој сарадњи у спровођењу мера смањења загађења ваздуха пореклом из индивидуалних извора са привредним субјектима који буду изабрани.

Уговор о спровођењу мера смањења загађења ваздуха пореклом из индивидуалних извора потписује се након доношења Одлуке о коначној листи крајњих корисника за спровођење мера смањења загађења ваздуха пореклом из индивидуалних извора.

Уколико се на први Јавни позив за директне кориснике не јави ни један привредни субјекат, Јавни позив се може поновити.

Јавни позив за доделу бесповратних средстава крајњим корисницима (грађанима)

Члан 21.

Одлуку о расписивању Јавног позива за доделу бесповратних средстава грађанима за реализацију мера смањења загађења ваздуха пореклом из индивидуалних извора доноси Градско веће града Смедерева.

Јавни позив за доделу бесповратних средстава грађанима спроводи Комисија.

Грађани–учесници Јавног позива подносе пријаву Комисији. Пријава подразумева подношење конкурсне документације у року који је утврђен Јавним позивом.

Јавни позив из става 1. овог члана се обавезно објављује на огласној табли Градске управе града Смедерева и званичној интернет страници Града Смедерева, а најава Јавног позива и у свим локалним медијима.

Конкурсна документација садржи:
1. Јавни позив,
2. пријавни образац са листом потребних докумената.

Члан 22.

Право учешћа на Јавном позиву имају грађани који испуњавају следеће услове:

1) да је подносилац пријаве:
   – власник објекта, или
   – ако подносилац пријаве није власник, онда да подносилац пријаве има пријаву боравка на адреси објекта за који подноси пријаву, и тада је потребно уз пријаву поднети писану сагласност власника објекта;
2) да је објекат настањен и уз пријаву приложити копију рачуна за електричну енергију где се види да је потрошња електричне енергије у објекту у претходном месецу минимално 30 kWh и
3) друге услове у складу са Јавним позивом за грађане.

Уколико има више од једног власника породичне куће, потребно је доставити сагласност осталих власника приликом пријаве.

Не прихватају се трошкови набавке опреме који настану пре првог обиласка Комисије.

Садржај Јавног позива за крајње кориснике (грађане)

Члан 23.

Јавни позив из члана 21. овог Правилника садржи:

1. правни основ за расписивање Јавног позива,
2. циљеве преузете из овог Правилника,
3. финансијски оквир,
4. намену средстава,
5. услове за учешће на Јавном позиву,
6. листу директних корисника преко којих се реализују мере,
7. документацију коју подносилац мора поднети уз пријавни образац,
8. начин на који Град Смедерево пружа додатне информације и помоћ подносиоцу пријаве у припреми и подношењу пријаве,
9. начин и рок подношења пријаве,
10. поступак одобравања средстава,
11. начин објављивања одлуке о остваривању права на бесповратна средстава грађанима за спровођење мера смањења загађења ваздуха пореклом из индивидуалних извора по Јавном позиву.

Пријава на Јавни позив за крајње кориснике (грађане)

Члан 24.

Документација коју доставља грађанин - подносилац пријаве при подношењу пријаве:

1. потписан и попуњен Пријавни образац за суфинансирање мера смањења загађења ваздуха пореклом из индивидуалних извора са попуњеним подацима о мерама за коју се конкурише и о стању грејног система;
2. фотокопија личних карата или очитане личне карте за сва физичка лица која живе на адреси за коју се подноси пријава; за малолетна лица доставити фотокопије здравствених књижица;
3. фотокопија рачуна за утрошену електричну енергију за стамбени објекат за који се конкурише за последњи месец, ради доказа да се живи у пријављеном стамбеном објекту (препоручује се да минимална потрошња не може бити мања од 30 kWh месечно);
4. потврда о могућности прикључења на гасоводну мрежу за меру набавке котла на гас;
5. предмер и предрачун/профактура за опрему издата од привредног субјекта са листе директних корисника коју је објавио град Смедерево;
6. изјава о члановима домаћинства са фотокопијом личних карата или очитаних личних карата подносиоца пријаве за сваког члана домаћинства са јасно видљивом адресом становања;
7. потписана изјава о сагласности да орган за потребе поступка може извршити увид, прибавити и обрадити податке о чињеницама о којима се води службена евиденција, а који су неопходни у поступку одлучивања.

Град Смедерево ће обезбедити прибављање по службеној дужности извод из листа непокретности.

Члан 25.

Право учешћа на Јавном позиву немају:

1. власници посебних делова стамбено-пословних објеката који не служе за становање и
2. власници стамбених објеката који су у претходном периоду после достављања Решења о додели бесповратних средстава за сличне активности одустали од спровођења активности.

Критеријуми за избор крајњих корисника средстава

Члан 26.

Поступак за оцењивање пристиглих пријава и избор корисника средстава вршиће се на основу листе приоритета састављене бодовањем према следећим критеријумима:

Постојећи начин грејања	
Постојећи начин грејања	**Број бодова**
Угаљ/лож уље/мазут	**50**
Постојеће карактеристике спољне столарије	**Број бодова**
Дрвени, једноструки са једним стаклом	**5**
Дрвени, двоструки са размакнутим крилима	**10**
Дрвени, једноструки са дуплим стаклом или вакум стаклом	**15**
ПВЦ, алуминијум	**20**

Као критеријум за бодовање, користи се К фактор заузетости површине, који представља количник укупне површине стамбеног објекта (из пореске пријаве) и броја корисника тог објекта.

К фактор заузетости површине за породичне куће	
$K<15$	5
$15\leq K<17,5$	4,5
$17,5\leq K<20$	4
$20\leq K<22,5$	3,5
$22,5\leq K<25$	3
$25\leq K\leq 27,5$	2,5
$27,5\leq K\leq 30$	2
$K>30$	1

Јавним позивом се одређује максимални број бодова по сваком од критеријума.

Укупан максимални број бодова по свим критеријумима не може прећи 100.

Уколико се две пријаве оцене са истим бројем бодова, предност имају подносиоци пријаве чији је фактор искоришћавања површине К мањи.

Начин бодовања дефинише се Јавним позивом.

Оцењивање, утврђивање листе и избор крајњих корисника (грађана)

Члан 27.

Оцењивање и рангирање пријава крајњих корисника (грађана), врши се применом критеријума из члана 26. овог Правилника.

Комисија разматра пријаве и у складу са условима из члана 26., утврђује прелиминарну ранг листу крајњих корисника на основу бодовања према критеријумима из члана 26. овог Правилника.

Листу из става 2. овог члана Комисија објављује на огласној табли Градске управе града Смедерева и званичној интернет страници Града Смедерева.

Подносиоци пријава имају право увида у поднете пријаве и приложену документацију по утврђивању листе из става 2. овог члана у року од три дана од дана објављивања листе у складу са ставом 3. овог члана.

На листу из става 2. овог члана подносиоци пријава имају право приговора Комисији у року од осам дана од дана њеног објављивања. Приговор се подноси на писарници Градске управе града Смедерева (услужни центар).

Комисија је дужна да размотри поднете приговоре на листу из става 2. овог члана као и да донесе одлуку о приговору, која мора бити образложена, у року од 15 дана од дана његовог пријема и на основу донетих одлука донесе ревидирану прелиминарну листу.

На основу листе из става 6. овог члана Комисија врши теренски обилазак ради увида у стање стамбених објеката са листе, закључно са редним бројем подносиоца пријаве до којег су обезбеђена укупна средства за субвенционисање.

Уколико Комисија приликом теренског обиласка из става 7. овог члана утврди да је подносилац пријаве дао неистините податке у пријави, Комисија ће елиминисати подносиоца пријаве из ревидиране прелиминарне листе и уместо њега спровести теренски обилазак првог следећег на листи код кога није вршен теренски обилазак.

Приликом теренског обиласка уз обавезно присуство подносиоца пријаве Комисија сачињава записник у два примерка, при чему један остаје подносиоцу пријаве, а један задржава Комисија. У записнику Комисија потврђује да ли су мере наведене у предмеру и предрачуну који је подносилац пријаве поднео приликом пријављивања на Јавни позив прихватљиве.

На основу записника из става 9. овог члана Комисија сачињава предлог коначне листе крајњих корисника.

Листу из става 10. овог члана Комисија објављује на огласној табли Градске управе града Смедерева и званичној интернет страници Града Смедерева.

На листу из става 10. овог члана подносиоци пријава код којих је извршен теренски обилазак, имају право приговора Комисији у року од осам дана од дана објављивања предлога коначне листе крајњих корисника. Приговор се подноси на писарници Градске управе града Смедерева (услужни центар).

Комисија је дужна да одлучи по приговорима из става 12. овог члана у року од 15 дана од дана пријема приговора и након одлучивања по свим приговорима сачини коначну листу крајњих корисника.

Градско веће града Смедерева доноси одлуку о додели бесповратних средстава крајњим корисницима за спровођење мера смањења загађења ваздуха пореклом из индивидуалних извора, на основу чега се закључују уговори.

Члан 28.

Уколико се не утроше планирана средства за неку од мера, средства ће се доделити следећем кориснику који испуњава услове, према листи корисника.

Исплата средстава

Члан 29.

Град Смедерево ће вршити пренос средстава искључиво директним корисницима, не крајњим корисницима, након што појединачни крајњи корисник изврши уплату целокупне своје обавезе директном кориснику и након завршетка реализације мера.

Услов да се пренесу средства директном кориснику је потврда Комисије да су услуге изведене како је предвиђено предмером и предрачуном који је крајњи корисник предао када се пријавио за меру, као и у складу са записником Комисије приликом првог изласка на терен, а након извршених услуга.

Крајњи корисник мора имати уредну документацију (рачуне и атесте) које ће доставити Комисији.

Град Смедерево ће вршити пренос средстава изабраним привредним субјектима у складу са закљученим уговором. Крајњи корисник ће сам сносити трошкове изведених услуга који буду већи од износа субвенције наведене у члану 6. овог Правилника.

Уколико корисник средстава није средства наменски утрошио, или услуге нису изведене у складу са предмером и предрачуном који је крајњи корисник поднео приликом пријаве, Град Смедерево неће уплатити средства додељена Јавним позивом.

Уколико из неког разлога крајњи корисник не може да реализује набавку од одабраног директног корисника, има право да изврши набавку од другог директног корисника са листе и да о томе, пре реализације набавке, обавести Комисију и достави јој нову профактуру/предрачун, с тим да износ не може бити већи од одобреног.

V ПРАЋЕЊЕ РЕАЛИЗАЦИЈЕ МЕРА СМАЊЕЊА ЗАГАЂЕЊА ВАЗДУХА ПОРЕКЛОМ ИЗ ИНДИВИДУАЛНИХ ИЗВОРА

Извештавање

Члан 30.

Комисија припрема Завршни извештај о спроведеним мерама смањења загађења ваздуха пореклом из индивидуалних извора и подноси га Градском већу града Смедерева.

Завршни извештај о спроведеним мерама смањења загађења ваздуха пореклом из индивидуалних извора, који посебно садржи информације о спроведеним активности-

ма, резултатима и утрошеним финансијским средствима, уочене недостатке у имплементацији активности и њихове узроке.

Извештај из става 1. овог члана се објављује на званичној интернет страници Града Смедерева.

Директни корисници средстава који изводе услуге за смањења загађења ваздуха пореклом из индивидуалних извора дужни су да Комисији, у сваком моменту, омогуће контролу реализације активности и увид у сву потребну документацију.

Објављивање

Члан 31.

Акти које Комисија објављује на званичној интернет страници Града Смедерева морају се објавити и на огласној табли Градске управе града Смедерева.

Чување документације

Члан 32.

Градска управа града Смедерева има обавезу да чува комплетну документацију насталу у поступку суфинансирања мера смањења загађења ваздуха пореклом из индивидуалних извора у складу са важећим прописима.

VI ПРЕЛАЗНЕ И ЗАВРШНЕ ОДРЕДБЕ

Члан 33.

Овај Правилник ступа на снагу даном доношења, а објавиће се у „Службеном листу града Смедерева“.

Број 400- 5751/2022-09
У Смедереву, 22. јуна 2022. године

ГРАДОНАЧЕЛНИК
ГРАДА СМЕДЕРЕВА
Јован Беч, с.р.

ГРАДОНАЧЕЛНИК

63.

На основу члана 5. став 6. Закона о буџетском систему („Службени гласник Републике Србије“, број 54/2009, 73/2010, 101/2010, 101/2011, 93/2012, 62/2013, 63/2013-испр., 108/2013, 142/2014, 68/2015 – др.закон, 103/2015, 99/2016, 113/2017, 95/2018, 31/2019, 72/2019, 149/2020, 118/2021 и 118/2021 – др. закон), члана 44., а у вези са чланом 66. став 4. Закона о локалној самоуправи („Службени гласник Републике Србије“, број 129/2007, 83/2014-др.закон, 101/2016-др.закон, 47/2018 и 111/2021 - др. закон) и члана 41. Статута града Смедерева („Службени лист града Смедерева“, број 2/2019 - пречишћен текст),

Градоначелник града Смедерева, дана 13. маја 2022. године, донео је

Р Е Ш Е Њ Е

О ОТВАРАЊУ АПРОПРИЈАЦИЈЕ

1. На основу Одлуке о донацији Телекома Србије, њихов деловодни број: 127011/4-2022 од 01.04.2022. године Центру за културу Смедерево, на име покрића дела трошкова организације манифестације 39. Нушићеви дани, отвара се апропријација у Одлуци о буџету града Смедерева за 2022. годину („Службени лист града Смедерева“, број 10/2021), у оквиру раздела 4-Градска управа, глава 4.4-Култура, Програмска класификација 4004 Пројекат Центра за културу Позоришни фестивал „Нушићеви дани“, функција 820-Услуге културе, извор 08-Добровољни трасфери од физичких и правних лица, у укупном износу од ***300.000*** динара и то:

-позиција 97–Услуге по уговору, економска класификација 423 са износом од ***200.000*** динара и

-позиција 98- Специјализоване услуге, економска класификација 424 са износом од ***100.000*** динара.

О реализацији овог Решења стараће се Одељење за финансије.

2. Ово Решење објавити у „Службеном листу града Смедерева“.

Број 400-4448/2022-09
У Смедереву, 13. маја 2022. године

ГРАДОНАЧЕЛНИК
ГРАДА СМЕДЕРЕВА
Јован Беч, с.р.

64.

На основу члана 44. став 1. тачка 5., а у вези са чланом 66. став 4. Закона о локалној самоуправи („Службени гласник Републике Србије“, број 129/2007, 83/2014-др. закон, 101/2016-др.закон, 47/2018 и 111/2021-др. закон), члана 61. став 12. и 13. Закона о буџетском систему („Службени гласник Републике Србије“, број 54/2009, 73/2010, 101/2010, 101/2011, 93/2012, 62/2013, 63/2013-исправка, 108/2013, 142/2014, 68/2015-др.закон, 103/2015, 99/2016, 113/2017, 95/2018, 31/2019, 72/2019, 149/2020, 118/2021 и 118/2021-др.закон) и члана 41. став 1. тачка 5. Статута града Смедерева („Службени лист града Смедерева“, број 2/2019-пречишћен текст)

Градоначелник града Смедерева, дана 20. маја 2022. године, донео је

О Д Л У К У

О ПРЕУСМЕРАВАЊУ АПРОПРИЈАЦИЈЕ У КОРИСТ ТЕКУЋЕ БУЏЕТСКЕ РЕЗЕРВЕ

Члан 1.

Средства у износу од ***15.000.000,00 динара*** преносе се на терет апропријације у оквиру раздела 4 – Градска управа, Програма 14 – Развој спорта и омладине, Програмска активност 1301-0001–Подршка локалним спортским организацијама, удружењима и савезима, функције 810-Услуге рекреације и спорта, позиције 242, економске класификације 511 – Зграде и грађевински објекти у корист апропријације у оквиру раздела 4 – Градска управа,

Програма 15 – Опште услуге локалне самоуправе, Програмска активност 0602-0009 – Текућа буџетска резерва, функције 160 – Опште јавне услуге некласификоване на другом месту, позиције 269, економске класификације 499121 - Текућа резерва.

Члан 2.

Након извршеног преусмеравања из члана 1. ове Одлуке укупан план апропријације у оквиру раздела 4 – Градска управа, Програма 14 – Развој спорта и омладине, Програмска активност 1301-0001–Подршка локалним спортским организацијама, удружењима и савезима, функције 810-Услуге рекреације и спорта, позиције 242, економске класификације 511 – Зграде и грађевински објекти износи ***2.000.000,00 динара***.

Члан 3.

Задужује се Одељење за финансије за реализацију ове Одлуке.

Члан 4.

Ова Одлука ступа на снагу даном доношења.
Одлуку објавити у „Службеном листу града Смедерева“.

Члан 5.

Одлуку у препису доставити: градоначелнику града Смедерева, Одељењу за финансије, документацији и архиви.

Број: 400-4708/2022-12
У Смедереву, 20. маја 2022. године

ГРАДОНАЧЕЛНИК
ГРАДА СМЕДЕРЕВА
Јован Беч, с.р.

65.

На основу члана 69. став 4. Закона о буџетском систему („Службени гласник Републике Србије“, број 54/2009, 73/2010, 101/2010, 101/2011, 93/2012, 62/2013, 63/2013-испр., 108/2013, 142/2014, 68/2015 – др.закон, 103/2015, 99/2016, 113/2017, 95/2018, 31/2019, 72/2019, 149/2020, 118/2021 и 118/2021 – др. закон), члана 44., а у вези са чланом 66. став 4. Закона о локалној самоуправи („Службени гласник Републике Србије“, број 129/2007, 83/2014-др.закон, 101/2016-др.закон, 47/2018 и 111/2021 - др. закон) и члана 41. Статута града Смедерева („Службени лист града Смедерева“, број 2/2019 - пречишћен текст),

Градоначелник града Смедерева, дана 20. маја 2022. године, донео је

Р Е Ш Е Њ Е

О УПОТРЕБИ СРЕДСТАВА ТЕКУЋЕ БУЏЕТСКЕ РЕЗЕРВЕ

1. Из средстава утврђених Одлуком о буџету града Смедерева за 2022. годину („Службени лист града Смедерева“, број 10/2021), раздео 4-Градска управа, Програм 15-Опште услуге локалне самоуправе, Програмска активност 0009-Текућа буџетска резерва, функција 160-Опште јавне услуге некласификоване на другом месту, позиција 269, економска класификација 499-Средства резерве, одобравају се средства у укупном износу од **14.000.000** динара на име новчаних казни и пенала по решењу судова због недовољно планираних средстава Одлуком о буџету града Смедерева за 2022. годину.

2. Средства из тачке 1. овог Решења користиће се у оквиру раздела 5 - Градско правобранилаштво, Програм 15: Опште услуге локалне самоуправе, Програмска активност 0004 (ПА 0004) - Градско правобранилаштво, функција 330 - Судови, позиција 291, економска класификација 483 - Новчане казне и пенали по решењу судова, у укупном износу од ***14.000.000*** динара и укупан план средстава ове апропријације износи ***19.000.000*** динара.

3. О реализацији овог Решења стараће се Одељење за финансије.

4. Ово Решење објавити у „Службеном листу града Смедерева“.

Број 400-4700/2022-09
У Смедереву, 20. маја 2022. године

ГРАДОНАЧЕЛНИК
ГРАДА СМЕДЕРЕВА
Јован Беч, с.р.

66.

На основу члана 69. став 4. Закона о буџетском систему („Службени гласник Републике Србије“, број 54/2009, 73/2010, 101/2010, 101/2011, 93/2012, 62/2013, 63/2013-испр., 108/2013, 142/2014, 68/2015 – др.закон, 103/2015, 99/2016, 113/2017, 95/2018, 31/2019, 72/2019, 149/2020, 118/2021 и 118/2021 – др. закон), члана 44., а у вези са чланом 66. став 4. Закона о локалној самоуправи („Службени гласник Републике Србије“, број 129/2007, 83/2014-др.закон, 101/2016-др.закон, 47/2018 и 111/2021 - др. закон) и члана 41. Статута града Смедерева („Службени лист града Смедерева“, број 2/2019 - пречишћен текст),

Градоначелник града Смедерева, дана 30. маја 2022. године, донео је

Р Е Ш Е Њ Е

О УПОТРЕБИ СРЕДСТАВА ТЕКУЋЕ БУЏЕТСКЕ РЕЗЕРВЕ

1. Из средстава утврђених Одлуком о буџету града Смедерева за 2022. годину („Службени лист града Смедерева“, број 10/2021), раздео 4–Градска управа, Програм 15-Опште услуге локалне самоуправе, Програмска активност 0009-Текућа буџетска резерва, функција 160–Опште јавне услуге некласификоване на другом месту, позиција 269, економска класификација 499-Средства резерве, одобравају се средства Jasmin Cop doo, Смедерево, Вучачка 85, у укупном износу од **1.855.200** динара на име измирења обавезе за извођење радова на изради водоводних инсталација у складу са Уговором број 400-1425/2022-03 од 17.2.2022. године.

2. Средства из тачке 1. овог Решења користиће се у оквиру раздела 4–Градска управа, Програм 2:

Комуналне делатности, Програмска активност 0007 (ПА 0007) – Производња и дистрибуција топлотне енергије, функција 436– Остала енергија, позиција 166, економска класификација 511– Зграде и грађевински објекти, у укупном износу од ***1.855.200*** динара и укупан план средстава ове апропријације износи ***12.426.250*** динара.

3. О реализацији овог Решења стараће се Одељење за финансије.

4. Ово Решење објавити у „Службеном листу града Смедерева“.

Број 400-1425/2022-09
У Смедереву, 30. маја 2022. године

ГРАДОНАЧЕЛНИК
ГРАДА СМЕДЕРЕВА
Јован Беч, с.р.

67.

На основу члана 69. став 4. Закона о буџетском систему („Службени гласник Републике Србије“, број 54/2009, 73/2010, 101/2010, 101/2011, 93/2012, 62/2013, 63/2013-испр., 108/2013, 142/2014, 68/2015 – др.закон, 103/2015, 99/2016, 113/2017, 95/2018, 31/2019, 72/2019, 149/2020, 118/2021 и 118/2021 – др. закон), члана 44., а у вези са чланом 66. став 4. Закона о локалној самоуправи („Службени гласник Републике Србије“, број 129/2007, 83/2014-др.закон, 101/2016-др.закон, 47/2018 и 111/2021 - др. закон) и члана 41. Статута града Смедерева („Службени лист града Смедерева“, број 2/2019 - пречишћен текст),

Градоначелник града Смедерева, дана 3. јуна 2022. године, донео је

Р Е Ш Е Њ Е

О УПОТРЕБИ СРЕДСТАВА ТЕКУЋЕ БУЏЕТСКЕ РЕЗЕРВЕ

1. Из средстава утврђених Одлуком о буџету града Смедерева за 2022. годину („Службени лист града Смедерева“, број 10/2021), раздео 4–Градска управа, Програм 15-Опште услуге локалне самоуправе, Програмска активност 0009-Текућа буџетска резерва, функција 160–Опште јавне услуге некласификоване на другом месту, позиција 269, економска класификација 499-Средства резерве, одобравају се средства у укупном износу од **1.000.000** динара на име новчаних казни и пенала по решењу судова због недовољно планираних средстава Одлуком о буџету града Смедерева за 2022. годину.

2. Средства из тачке 1. овог Решења користиће се у оквиру раздела 5 - Градско правобранилаштво, Програм 15: Опште услуге локалне самоуправе, Програмска активност 0004 (ПА 0004) - Градско правобранилаштво, функција 330 - Судови, позиција 291, економска класификација 483 - Новчане казне и пенали по решењу судова, у укупном износу од ***1.000.000*** динара и укупан план средстава ове апропријације износи ***20.000.000*** динара.

3. О реализацији овог Решења стараће се Одељење за финансије.

4. Ово Решење објавити у „Службеном листу града Смедерева“.

Број 400-5118/2022-09
У Смедереву, 3. јуна 2022. године

ГРАДОНАЧЕЛНИК
ГРАДА СМЕДЕРЕВА
Јован Беч, с.р.

68.

На основу члана 69. став 4. Закона о буџетском систему („Службени гласник Републике Србије“, број 54/2009, 73/2010, 101/2010, 101/2011, 93/2012, 62/2013, 63/2013-испр., 108/2013, 142/2014, 68/2015 – др.закон, 103/2015, 99/2016, 113/2017, 95/2018, 31/2019, 72/2019, 149/2020, 118/2021 и 118/2021 – др. закон), члана 44., а у вези са чланом 66. став 4. Закона о локалној самоуправи („Службени гласник Републике Србије“, број 129/2007, 83/2014-др.закон, 101/2016-др.закон, 47/2018 и 111/2021 - др. закон) и члана 41. Статута града Смедерева („Службени лист града Смедерева“, број 2/2019 - пречишћен текст),

Градоначелник града Смедерева, дана 9. јуна 2022. године, донео је

Р Е Ш Е Њ Е

О УПОТРЕБИ СРЕДСТАВА ТЕКУЋЕ БУЏЕТСКЕ РЕЗЕРВЕ

1. Из средстава утврђених Одлуком о буџету града Смедерева за 2022. годину („Службени лист града Смедерева“, број 10/2021), раздео 4–Градска управа, Програм 15-Опште услуге локалне самоуправе, Програмска активност 0009-Текућа буџетска резерва, функција 160–Опште јавне услуге некласификоване на другом месту, позиција 269, економска класификација 499-Средства резерве, одобравају се средства у укупном износу од **5.059.000** динара за исплату једнократне новчане помоћи запосленима у Предшколској установи „Наша радост“ Смедерево, Центру за социјални рад Смедерево и Установи за дневни боравак деце, младих и одраслих особа са сметњама у развоју „Сунце“, Смедерево, у складу са Закључцима Владе Републике Србије 05 Број: 401-3169/2022 од 14.04.2022. године и 05 Број: 401-3526/2022 од 28.04.2022. године.

2. Средства из тачке 1. овог Решења користиће се у оквиру раздела 4–Градска управа, глава 4.1, Програм 8: Предшколско васпитање, Програмска активност 0002 (ПА 0002) – Функционисање и остваривање предшколског васпитања и образовања, функција 911– Предшколско образовање, позиција 18, економска класификација 414– Социјална давања запосленима, у укупном износу од ***4.800.000*** динара и укупан план средстава ове апропријације износи ***9.619.384*** динара;

У оквиру раздела 4–Градска управа, Програм 11: Социјална и дечија заштита, Програмска активност 0005 (ПА 0005) – Обављање делатности установа социјалне заштите, функција 090– Социјална заштита некласификована на другом месту, позиција 222, економска класификација

463– Трансфери осталим нивоима власти, у укупном износу од ***170.000*** динара и укупан план средстава ове апропријације износи ***99.170.000*** динара;

У оквиру раздела 4–Градска управа, глава 4.3, Програм 11: Социјална и дечија заштита, Програмска активност 0017 (ПА 0017) – Саветодавно-терапијске и социјално-едукативне услуге, функција 040– Породица и деца, позиција 51, економска класификација 414– Социјална давања запосленима, у укупном износу од ***89.000*** динара и укупан план средстава ове апропријације износи ***114.000*** динара.

3. О реализацији овог Решења стараће се Одељење за финансије.

4. Ово Решење објавити у „Службеном листу града Смедерева“.

Број 400-5345/2022-09
У Смедереву, 9. јуна 2022. године

ГРАДОНАЧЕЛНИК
ГРАДА СМЕДЕРЕВА
Јован Беч, с.р.

САДРЖАЈ

Рег. бр.		Страна
	СКУПШТИНА ГРАДА	
36.	Решење о престанку функције члана Градског већа града Смедерева	1
37.	Решење о избору члана Градског већа града Смедерева	1
38.	Одлука о потврђивању мандата одборника изабраног на изборима за одборнике Скупштине града Смедерева, одржаним 21. јуна 2020. године	2
39.	Одлука о Завршном рачуну буџета града Смедерева за 2021. годину	3
40.	Одлука о изменама и допунама Одлуке о буџету града Смедерева за 2022. годину	323
41.	Одлука о прибављању непокретности у јавну својину града Смедерева путем изградње	480
42.	Одлука о суфинансирању и финансирању боравка трећег и сваког следећег детета у породици у Предшколској установи „Наша радост“ Смедерево	480
43.	Одлука о допуни Одлуке о мрежи јавних предшколских установа на територији града Смедерева	481
44.	Одлука о организацији и функционисању цивилне заштите на територији града Смедерева	482
45.	Одлука о изради Плана детаљне регулације соларна електрана у Сараорцима	488
46.	Одлука о измени и допуни Одлуке о изради Измена и допуна Просторног плана града Смедерева	492
47.	Одлука о усвајању Годишњег ликвидационог извештаја Туристичке организације града Смедерева у ликвидацији за 2021. годину	494
48.	Решење о измени Решења о именовању чланова Школског одбора Основне школе „Ђура Јакшић“ у Малој Крсни	494
49.	Одлука о приступању изради стратегије развоја урбаног подручја града Смедерева	494
50.	Решење о измени Решења о именовању чланова Управног одбора Предшколске установе „Наша радост“ Смедерево	496
	ГРАДСКО ВЕЋЕ	
51.	Закључак којим се доноси Годишњи програм заштите, уређења и коришћења пољопривредног земљишта за подручје града Смедерева за 2022. годину	496
52.	Правилник о суфинансирању мера енергетске санације породичних кућа, станова и стамбених зграда које се односе на унапређење термичког омотача, термотехничких инсталација и уградње соларних колектора за централну припрему потрошне топле воде по Јавном позиву Управе за подстицање и унапређење енергетске ефикасности ЈП 1/22	497
53.	Правилник о суфинансирању енергетске санације породичних кућа и станова путем уградње соларних панела за производњу електричне енергије за сопствене потребе и унапређење термотехничког система путем уградње калориметара, цирулационих пумпи, термостатских вентила и делитеља топлоте по основу Јавног позива за суфинансирање програма енергетске санације стамбених зграда, породичних кућа и станова, ЈП 1/22	516
54.	Решење о именовању председника, заменика председника, чланова и заменика чланова Локалног савета за социјална питања	528
55.	Одлука о доношењу Плана заштите и спасавања града Смедерева	529
56.	Одлука о одређивању субјеката од посебног значаја за заштиту и спасавање на територији града Смедерева	529
57.	Решење о утврђивању економске цене програма васпитања и образовања у Предшколској установи „Наша радост“ Смедерево	531

Рег. бр.		Страна
58.	Решење о давању сагласности на Одлуку о тарифи градско-приградског и локалног превоза путника на територији града Смедерева, СП „Ласта“ а.д. Београд	532
59.	Решење о давању сагласности на Ценовник димничарских услуга Јавног предузећа Градско стамбено, Смедерево	534
60.	Решење о давању сагласности на Ценовник ванстандардних услуга Јавног предузећа Грејање Смедерево, Смедерево	536
61.	Решење о давању сагласности на Правилник о изменама Правилника о организацији и систематизацији радних места у Народној библиотеци Смедерево	538
62.	Правилник о суфинансирању мера смањења загађења ваздуха пореклом из индивидуалних извора у 2022. години на територији града Смедерева	538

Рег. бр.		Страна
	ГРАДОНАЧЕЛНИК	
63.	Решење о отварању апропријације	544
64.	Одлука о преусмеравању апропријације у корист текуће буџетске резерве	544
65.	Решење о употреби средстава текуће буџетске резерве	545
66.	Решење о употреби средстава текуће буџетске резерве	545
67.	Решење о употреби средстава текуће буџетске резерве	546
68.	Решење о употреби средстава текуће буџетске резерве	546

ИЗДАВАЧ: Град Смедерево, Омладинска бр. 1, Телефон 4621-907 и 4621-917
www.smederevo.org.rs
Штампа: "Делтаграф" д.о.о. Смедерево,
Тираж 32 примерка