

# СЛУЖБЕНИ ЛИСТ

## ГРАДА СМЕДЕРЕВА

ГОДИНА VIII БРОЈ 7

СМЕДЕРЕВО, 5. НОВЕМБАР 2015. ГОДИНЕ

### СКУПШТИНА ГРАДА

190.

На основу члана 47. ставова 2. и 3. и члана 63. став 1. Закона о буџетском систему („Службени гласник Републике Србије“, број 54/2009, 73/2010, 101/2010, 101/2011, 93/2012, 62/2013, 63/2013-исправка, 108/2013, 142/2014 и 68/2015- др. закон), члана 32. став 1. тачка 2., а у вези са чланом 66. став 3. Закона о локалној самоуправи („Службени гласник Републике Србије“, број 129/2007 и 83/2014-други закон) и члана 19. став 1. тачка 2. Статута града Смедерева („Службени лист града Смедерева“, број 2/2015 -пречишћен текст),

Скупштина града Смедерева, на 30. седници одржаној 5. новембра 2015. године, донела је

### ОДЛУКУ

#### О ИЗМЕНАМА И ДОПУНАМА ОДЛУКЕ О БУЏЕТУ ГРАДА СМЕДЕРЕВА ЗА 2015. ГОДИНУ

#### 1 ОПШТИ ДЕО

##### Члан 1.

У Одлуци о буџету града Смедерева за 2015. годину („Службени лист града Смедерева“, број 7/2014, 1/2015 и 5/2015) члан 1. мења се и гласи:

„Укупни приходи и примања буџета града Смедерева за 2015. годину утврђују се у укупном износу од **3.351.005.998** динара и то: средства буџета града Смедерева у износу од **3.169.000.000** динара и средства из сопствених и других прихода у износу од **182.005.998 динара**.“.

## Члан 2.

Члан 2. мења се и гласи:

„Приходи и расходи буџета града Смедерева за 2015. годину, примања по основу продаје нефинансијске имовине, примања од задуживања, издаци и отплата дуга са обрачуном суфицита-дефицита и са рачуном финансирања утврђени су у следећим износима и то:

Опис	Износ
<b>А. РАЧУН ПРИХОДА И ПРИМАЊА, РАСХОДА И ИЗДАТАКА</b>	
<b>1. Укупни приходи и примања од продаје нефинансијске имовине (кл. 7+8)</b>	2,867,459,879
1.1. ТЕКУЋИ ПРИХОДИ (класа 7) у чему:	2,610,427,498
- буџетска средства	2,610,427,498
1.2. ПРИМАЊА ОД ПРОДАЈЕ НЕФИНАНСИЈСКЕ ИМОВИНЕ (класа 8)	257,032,381
<b>2. Укупни расходи и издаци за набавку нефинансијске имовине (кл. 4+5)</b>	3,032,969,331
2.1. ТЕКУЋИ РАСХОДИ (класа 4) у чему:	2,369,519,260
- текући буџетски расходи	2,369,519,260
<b>2.2. ИЗДАЦИ ЗА НАБАВКУ НЕФИНАНСИЈСКЕ ИМОВИНЕ (класа 5) у чему:</b>	663,450,071
- текући буџетски издаци	663,450,071
<b>БУЏЕТСКИ СУФИЦИТ / ДЕФИЦИТ (кл. 7+8) - (кл. 4+5)</b>	<b>-165,509,452</b>
Издаци за набавку финансијске имовине (у циљу спровођења јавних политика) категорија 62	30,669
<b>Примања од продаје финансијске имовине (категорија 92 осим 9211, 9221, 9219, 9227, 9228)</b>	
<b>УКУПАН ФИСКАЛНИ СУФИЦИТ / ДЕФИЦИТ (7+8) - (4+5) +(92-62)</b>	<b>-165,540,121</b>
<b>Б. РАЧУН ФИНАНСИРАЊА</b>	
<b>Примања од продаје финансијске имовине (конта 9211, 9221, 9219, 9227, 9228)</b>	
Примања од задуживања (категорија 91)	283,691,623
Неутрошена средства из претходних година	17,848,498
Издаци за отплату главнице дуга (61)	136,000,000
Издаци за набавку финансијске имовине која није у циљу спровођења јавних политика (део 62)	
<b>НЕТО ФИНАНСИРАЊЕ</b>	<b>165,540,121</b>
<b>В. СОПСТВЕНИ И ДРУГИ ПРИХОДИ ИНДИРЕКТНИХ КОРИСНИКА БУЏЕТА ГРАДА СМЕДЕРЕВА</b>	<b>182,005,998</b>

## Члан 3.

Члан 3. мења се и гласи:

„Потребна средства за финансирање укупног фискалног дефицита из члана 2. ове Одлуке у износу од 165.540.121 динара, обезбедиће се из нераспоређеног вишка прихода из ранијих година и примања од задуживања.“

## Члан 4.

Члан 4. мења се и гласи:

„Укупни приходи и примања буџета и средства из сопствених и других прихода индиректних корисника буџета града Смедерева планирају се у следећим износима, по годинама и то:

Економска Класифика- ција	ВРСТЕ ПРИХОДА И ПРИМАЊА	План за 2015. годину	План за 2016. годину	План за 2017. годину
1	2	3	4	5
<b>3</b>	<b>Пренета новчана средства буџета из претходних година</b>			
321	Пренета новчана средства буџета из претходних година	17,848,498	29,949,000	30,847,000
<b>7</b>	<b>Текући приходи</b>			
711	Порези на доходак, добит и капиталне добитке	1,308,213,046	1,368,275,000	1,386,726,000
712	Порез на фонд зарада	10,000	10,000	10,000
713	Порез на имовину	354,703,500	349,000,000	360,171,000
714	Порез на добра и услуге	99,461,800	73,937,594	75,655,000
716	Други порези	65,000,000	63,000,000	65,000,000
732	Донације од међународних организација	6,236,510		
733	Трансфери од других нивоа власти	446,489,734	443,447,360	456,750,781
741	Приходи од имовине	77,864,010	68,128,866	74,001,000
742	Приходи од продаје добара и услуга	205,877,700	255,604,000	261,721,000
743	Новчане казне и одузета имовинска корист	15,743,548	15,186,000	15,642,000
744	Добровољни трансфери од физичких и правних лица	4,745,000	4,792,000	4,900,000
745	Мешовити и неодређени приходи	21,737,650	15,729,000	13,334,039
771	Меморандумске ставке за рефундацију расхода	2,345,000	1,750,000	1,700,000
772	Меморандумске ставке за рефундацију расхода из претходне године	2,000,000	1,000,000	1,000,000
<b>8</b>	<b>Примања од продаје нефинансијске имовине</b>	257,032,381	31,531,180	21,531,180
<b>9</b>	<b>Примања од задуживања и продаје финансијске имовине</b>	<b>283,691,623</b>		
9114	Примања од задуживања од пословних банака у земљи у корист нивоа градова	283,691,623		
<b>8 + 9</b>	<b>СВЕГА ПРИМАЊА</b>	<b>540,724,004</b>	<b>31,531,180</b>	<b>21,531,180</b>
<b>7 + 8 + 9</b>	<b>ТЕКУЋИ ПРИХОДИ И ПРИМАЊА</b>	<b>3,151,151,502</b>	<b>2,691,391,000</b>	<b>2,738,142,000</b>
<b>3 + 7 + 8 + 9</b>	<b>ПРЕНЕТА СРЕДСТВА, ТЕКУЋИ ПРИХОДИ И ПРИМАЊА</b>	<b>3,169,000,000</b>	<b>2,721,340,000</b>	<b>2,768,989,000</b>
	<b>ПРИХОДИ И ПРИМАЊА ИНДИРЕКТНИХ КОРИСНИКА БУЏЕТА ГРАДА СМЕДЕРЕВА ИЗ СОПСТВЕНИХ И ДРУГИХ ПРИХОДА</b>	<b>182,005,998</b>	<b>192,320,000</b>	<b>195,380,000</b>
<b>3 + 7 + 8 + 9 + Сред. инд. корисн.</b>	<b>УКУПНИ ПРИХОДИ И ПРИМАЊА</b>	<b>3,351,005,998</b>	<b>2,913,660,000</b>	<b>2,964,369,000</b>

## Члан 5.

Члан 5. мења се и гласи:  
 „Укупни расходи и издаци буџета града Смедерева и средства из сопствених и других прихода индиректних корисника буџета града Смедерева планирају се у следећим износима, по годинама и то:

Економска Класификација	ВРСТЕ РАСХОДА И ИЗДАТАКА	План за 2015. годину	План за 2016. годину	План за 2017. годину
1	2	3	4	5
41	Расходи за запослене	651,518,227	655,466,000	664,508,000
42	Коришћење услуга и роба	759,072,636	680,058,000	694,330,000
44	Отплата камата и пратећи трошкови задуживања	57,200,000	62,558,000	55,971,000
45	Субвенције	154,988,007	80,815,000	65,245,000
46	Трансфери осталим нивоима власти	526,889,963	523,334,000	539,226,000
47	Накнаде за социјалну заштиту из буџета	74,007,606	89,665,000	91,459,000
48	Остали расходи	136,842,821	100,492,000	95,286,000
499	Средства резерве	9,000,000	20,000,000	20,000,000
5	Издаци за нефинансијску имовину	663,450,071	315,235,000	356,247,000
6	Издаци за отплату главнице	136,000,000	193,717,000	186,717,000
620	Набавка финансијске имовине	30,669		
<b>4 + 5 + 6</b>	<b>СВЕГА РАСХОДИ И ИЗДАЦИ</b>	<b>3,169,000,000</b>	<b>2,721,340,000</b>	<b>2,768,989,000</b>
	<b>РАСХ И ИЗДАЦИ ИНДИР. КОР. БУЏЕТА ГРАДА СМЕД. ИЗ СОПСТ. И ДРУГИХ ПРИХОДА</b>	<b>182,005,998</b>	<b>192,320,000</b>	<b>195,380,000</b>
<b>4 + 5 + 6 Сред.инд. корисн.</b>	<b>УКУПНИ РАСХОДИ И ИЗДАЦИ</b>	<b>3,351,005,998</b>	<b>2,913,660,000</b>	<b>2,964,369,000</b>

## Члан 6.

Члан 6. мења се и гласи:

„Расходи и издаци буџета града Смедерева и расходи и издаци из сопствених и других прихода индиректних корисника буџета града Смедерева, по економској класификацији, утврђени су и распоређени у следећим износима:

Екон. клас.	ВРСТЕ РАСХОДА И ИЗДАТАКА	Средства из буџета	Структура %	Средства из осталих извора	Укупна јавна средства
1	2	3	4	5	6
<b>400</b>	<b>ТЕКУЋИ РАСХОДИ</b>	2,369,519,260	74.8%	175,738,998	2,545,258,258
<b>410</b>	<b>РАСХОДИ ЗА ЗАПОСЛЕНЕ</b>	<b>651,518,227</b>	<b>20.6%</b>	<b>37,155,110</b>	<b>688,673,337</b>
411	Плате и додаци запослених	502,179,727	15.8%	19,159,742	521,339,469
412	Социјални доприноси на терет послодавца	89,677,045	2.8%	3,465,618	93,142,663
413	Накнаде у природи (превоз)	6,236,131	0.2%	5,407,000	11,643,131
414	Социјална давања запосленима	21,241,837	0.7%	8,301,750	29,543,587
415	Накнаде за запослене	6,438,575	0.2%	270,000	6,708,575
416	Награде, бонуси и остали посебни расходи	3,874,912	0.1%	551,000	4,425,912
417	Посланички додатак;	21,870,000	0.7%	-	21,870,000
418	Судијски додатак.	-	0.0%	-	-
<b>420</b>	<b>КОРИШЋЕЊЕ УСЛУГА И РОБА</b>	<b>759,072,636</b>	<b>24.0%</b>	<b>110,750,119</b>	<b>869,822,755</b>
421	Стални трошкови	240,844,878	7.6%	26,433,194	267,278,072
422	Трошкови путовања	2,857,250	0.1%	3,504,272	6,361,522
423	Услуге по уговору	71,972,734	2.3%	14,055,453	86,028,187
424	Специјализоване услуге	98,990,001	3.1%	18,731,282	117,721,283
425	Текуће поправке и одржавање (услуге и мат)	314,555,536	9.9%	16,488,430	331,043,966
426	Материјал	29,852,237	0.9%	31,537,488	61,389,725
<b>430</b>	<b>УПОТРЕБА ОСНОВНИХ СРЕДСТАВА</b>	<b>-</b>	<b>0.0%</b>	<b>-</b>	<b>-</b>
431	Амортизација некретнина и опреме;	-	0.0%	-	-
432	Амортизација култивисане имовине;	-	0.0%	-	-
433	Употреба драгоцености;	-	0.0%	-	-
434	Употреба природне имовине;	-	0.0%	-	-
435	Амортизација нематеријалне имовине	-	0.0%	-	-
<b>440</b>	<b>ОТПЛАТА КАМАТА</b>	<b>57,200,000</b>	<b>1.8%</b>	<b>-</b>	<b>57,200,000</b>
441	Отплата домаћих камата;	52,800,000	1.7%	-	52,800,000
442	Отплата страних камата;	-	0.0%	-	-
443	Отплата камата по гаранцијама	-	0.0%	-	-
444	Пратећи трошкови задуживања	4,400,000	0.1%	-	<b>4,400,000</b>
<b>450</b>	<b>СУБВЕНЦИЈЕ</b>	<b>154,988,007</b>	<b>4.9%</b>	<b>12,870,000</b>	<b>167,858,007</b>
4511	Текуће субвенције јавним нефинансијским предузећима и организацијама	100,196,025	3.2%	12,870,000	113,066,025
4512	Капиталне субвенције јавним нефинансијским предузећима и организацијама	54,791,982	1.7%	-	<b>54,791,982</b>
452	Субвенције приватним финансијским институцијама;	-	0.0%	-	-
453	Субвенције јавним финансијским институцијама;	-	0.0%	-	-
454	Субвенције приватним предузећима	-	0.0%	-	-

<b>460</b>	<b>ДОНАЦИЈЕ И ТРАНСФЕРИ</b>	<b>526,889,963</b>	<b>16.6%</b>	<b>9,531,584</b>	<b>536,421,547</b>
461	Донације страним владама	-	0.0%	-	-
462	Донације и дотације међународним организацијама	-	0.0%	-	-
4631	Текући трансфери осталим нивоима власти	450,857,909	14.2%	-	450,857,909
4632	Капитални трансфери осталим нивоима власти	7,039,198	0.2%	-	7,039,198
464	Дотације организацијама обавезног социјалног осигурања	15,000,000	0.5%	-	<b>15,000,000</b>
465	Остале донације, дотације и трансфери	53,992,856	1.7%	9,531,584	<b>63,524,440</b>
<b>470</b>	<b>СОЦИЈАЛНА ПОМОЋ</b>	<b>74,007,606</b>	<b>2.3%</b>	<b>369,670</b>	<b>74,377,276</b>
472	Накнаде за социјалну заштиту из буџета	74,007,606	2.3%	369,670	74,377,276
<b>480</b>	<b>ОСТАЛИ РАСХОДИ</b>	<b>136,842,821</b>	<b>4.3%</b>	<b>5,062,515</b>	<b>141,905,336</b>
481	Дотације невладиним организацијама;	66,064,732	2.1%	3,865,945	69,930,677
482	Порези, обавезне таксе, казне и пенали;	52,896,839	1.7%	825,570	53,722,409
483	Новчане казне и пенали по решењу судова;	5,126,250	0.2%	276,000	5,402,250
484	Накнада штете за повреде или штету насталу услед елементарних непогода или других природних узрока;	-	0.0%	15,000	15,000
485	Накнада штете за повреде или штету нанету од стране државних органа;	12,755,000	0.4%	80,000	12,835,000
489	Расходи који се финансирају из средстава за реализацију националног инвестиционог плана	-	0.0%	-	-
<b>490</b>	<b>АДМИНИСТРАТИВНИ ТРАНСФЕРИ БУЏЕТА</b>	<b>9,000,000</b>	<b>0.3%</b>	<b>-</b>	<b>9,000,000</b>
494	Административни трансфери из буџета - Текући расходи	-	0.0%	-	-
495	Административни трансфери из буџета - Издаци за нефинансијску имовину	-	0.0%	-	-
496	Административни трансфери из буџета - Издаци за отплату главнице и набавку финансијске имовине	-	0.0%	-	-
499	Административни трансфери из буџета - Средства резерве	-	0.0%	-	-
49911	Стална резерва	2,000,000	0.1%	-	2,000,000
49912	Текућа резерва	7,000,000	0.2%	-	7,000,000
<b>500</b>	<b>КАПИТАЛНИ ИЗДАЦИ</b>	<b>663,450,071</b>	<b>20.9%</b>	<b>6,267,000</b>	<b>669,717,071</b>
<b>510</b>	<b>ОСНОВНА СРЕДСТВА</b>	<b>649,830,071</b>	<b>20.5%</b>	<b>4,907,000</b>	<b>654,737,071</b>
511	Зграде и грађевински објекти;	625,928,957	19.8%	20,000	625,948,957
512	Машине и опрема;	22,811,114	0.7%	4,657,000	27,468,114
513	Остале некретнине и опрема;	-	0.0%	50,000	50,000
514	Култивисана имовина;	-	0.0%	-	-
515	Нематеријална имовина	1,090,000	0.0%	180,000	1,270,000
<b>520</b>	<b>ЗАЛИХЕ</b>	<b>-</b>	<b>0.0%</b>	<b>1,360,000</b>	<b>1,360,000</b>
521	Робне резерве;	-	0.0%	-	-
522	Залихе производње;	-	0.0%	-	-
523	Залихе робе за даљу продају	-	0.0%	1,360,000	1,360,000
531	Драгоцености	-	0.0%	-	-
<b>540</b>	<b>ПРИРОДНА ИМОВИНА</b>	<b>13,620,000</b>	<b>0.4%</b>	<b>-</b>	<b>13,620,000</b>
541	Земљиште;	13,620,000	0.4%	-	13,620,000
542	Рудна богатства;	-	0.0%	-	-
543	Шуме и воде	-	0.0%	-	-
<b>550</b>	<b>Неф. Имов. која се фин. из сред. за реализ. нип-а</b>	<b>-</b>	<b>0.0%</b>	<b>-</b>	<b>-</b>
551	Неф. имовина која се фин. из сред. за реализ. нип-а	-	0.0%	-	-
<b>610</b>	<b>ОТПЛАТА ГЛАВНИЦЕ</b>	<b>136,000,000</b>	<b>4.3%</b>	<b>-</b>	<b>136,000,000</b>
611	Отплата главнице домаћим кредиторима	136,000,000	4.3%	-	136,000,000
612	Отплата главнице страним банкама	-	0.0%	-	-
613	Отплата дуга по гаранцијама	-	0.0%	-	-
<b>620</b>	<b>Набавка финансијске имовине</b>	<b>30,669</b>	<b>0.0%</b>	<b>-</b>	<b>30,669</b>
6211	Набавка домаћих хартија од вредности, изузев акција	-	0.0%	-	-
6219	Набавка домаћих акција и осталог капитала	30,669	0.0%	-	30,669
	<b>УКУПНИ ЈАВНИ РАСХОДИ И ИЗДАЦИ</b>	<b>3,169,000,000</b>	<b>100.0%</b>	<b>182,005,998</b>	<b>3,351,005,998</b>

## Члан 7.

Члан 7. мења се и гласи:  
 „Расходи и издаци буџета града Смедерева и расходи и издаци из сопствених и других прихода индиректних корисника буџета града Смедерева, по функционалној класификацији, утврђени су и распоређени у следећим износима:

Функције	Функционална класификација	Средства из буџета	Структура %	Средства из осталих извора	Укупна јавна средства
1	2	3	4	5	6
<b>000</b>	<b>СОЦИЈАЛНА ЗАШТИТА</b>	<b>195,689,615</b>	<b>6.2%</b>	<b>1,600,000</b>	<b>197,289,615</b>
010	Болест и инвалидност;	-	0.0%	-	-
020	Старост;	-	0.0%	-	-
030	Корисници породичне пензије;	-	0.0%	-	-
040	Породица и деца;	6,815,000	0.2%	1,600,000	8,415,000
050	Незапосленост;	-	0.0%	-	-
060	Становање;	-	0.0%	-	-
070	Социјална помоћ угроженом становништву неklasификована на другом месту;	61,516,740	1.9%	-	61,516,740
080	Социјална заштита - истраживање и развој;	-	0.0%	-	-
090	Социјална заштита неklasификована на другом месту	127,357,875	4.0%	-	127,357,875
<b>100</b>	<b>ОПШТЕ ЈАВНЕ УСЛУГЕ</b>	<b>815,964,717</b>	<b>25.7%</b>	<b>26,000,000</b>	<b>841,964,717</b>
110	Извршни и законодавни органи, финансијски и фискални послови и спољни послови;	-	0.0%	-	-
111	Извршни и законодавни органи	97,606,662	3.1%	-	97,606,662
112	Финансијски и фискални послови	197,200,000	6.2%	-	197,200,000
113	Спољни послови	-	0.0%	-	-
120	Економска помоћ иностранству;	-	0.0%	-	-
121	Економска помоћ земљама у развоју и земљама у транзицији	-	0.0%	-	-
122	Економска помоћ преко међународних организација	-	0.0%	-	-
130	Опште услуге;	408,836,195	12.9%	-	408,836,195
131	Опште кадровске услуге	-	0.0%	-	-
132	Опште услуге планирања и статистике	-	0.0%	-	-
133	Остале опште услуге	-	0.0%	-	-
140	Основно истраживање;	-	0.0%	-	-
150	Опште јавне услуге - истраживање и развој;	-	0.0%	-	-
160	Опште јавне услуге неklasификоване на другом месту;	112,321,860	3.5%	26,000,000	138,321,860
170	Трансакције јавног дуга;	-	0.0%	-	-
180	Трансфери општег карактера између различитих нивоа власти	-	0.0%	-	-
<b>200</b>	<b>ОДБРАНА</b>	<b>3,400,000</b>	<b>0.107%</b>	-	<b>3,400,000</b>
220	Цивилна одбрана	3,400,000	0.107%	-	3,400,000
				-	
<b>300</b>	<b>ЈАВНИ РЕД И БЕЗБЕДНОСТ</b>	<b>64,107,100</b>	<b>2.0%</b>	-	<b>64,107,100</b>
310	Услуге полиције;	-	0.0%	-	-
320	Услуге противпожарне заштите;	-	0.0%	-	-
330	Судови;	22,757,100	0.7%	-	22,757,100
340	Затвори;	-	0.0%	-	-
350	Јавни ред и безбедност - истраживање и развој;	-	0.0%	-	-
360	Јавни ред и безбедност неklasификован на другом месту	41,350,000	1.3%	-	41,350,000

<b>400</b>	<b>ЕКОНОМСКИ ПОСЛОВИ</b>	<b>354,932,872</b>	<b>11.2%</b>	<b>19,700,000</b>	<b>374,632,872</b>
410	Општи економски и комерцијални послови и послови по питању рада;	-	0.0%	-	-
411	Општи економски и комерцијални послови	21,066,851	0.7%	-	21,066,851
412	Општи послови по питању рада	-	0.0%	-	-
420	Пољопривреда, шумарство, лов и риболов;	-	0.0%	-	-
421	Пољопривреда	111,780,068	3.5%	14,000,000	125,780,068
422	Шумарство	-	0.0%	-	-
423	Лов и риболов	-	0.0%	-	-
430	Гориво и енергија;	-	0.0%	-	-
431	Угаљ и остала чврста минерална горива	-	0.0%	-	-
432	Нафта и природни гас	-	0.0%	-	-
433	Нуклеарно гориво	-	0.0%	-	-
434	Остала горива	-	0.0%	-	-
435	Електрична енергија	-	0.0%	-	-
436	Остала енергија	3,000,000	0.1%	-	3,000,000
440	Рударство, производња и изградња;	-	0.0%	-	-
441	Ископавање минералних ресурса, изузев минералних горива	-	0.0%	-	-
442	Производња	-	0.0%	-	-
443	Изградња	-	0.0%	-	-
450	Саобраћај;	-	0.0%	-	-
451	Друмски саобраћај	161,120,821	5.1%	-	161,120,821
452	Водени саобраћај	22,000,000	0.7%	-	22,000,000
453	Железнички саобраћај	-	0.0%	-	-
454	Ваздушни саобраћај	-	0.0%	-	-
455	Цевоводи и други облици саобраћаја	-	0.0%	-	-
460	Комуникације;	-	0.0%	-	-
470	Остале делатности;	-	0.0%	-	-
471	Трговина, смештај и складиштење	-	0.0%	-	-
472	Хотели и ресторани	-	0.0%	-	-
473	Туризам	20,965,132	0.7%	5,700,000	26,665,132
474	Вишенаменски развојни пројекти	-	0.0%	-	-
480	Економски послови - истраживање и развој;	-	0.0%	-	-
481	Истраживање и развој - Општи економски и комерцијални послови и послови по питању рада	-	0.0%	-	-
482	Истраживање и развој - Пољопривреда, шумарство, лов и риболов	-	0.0%	-	-
483	Истраживање и развој - Гориво и енергија	-	0.0%	-	-
484	Истраживање и развој - Рударство, производња и изградња	-	0.0%	-	-
485	Истраживање и развој - Саобраћај	-	0.0%	-	-
486	Истраживање и развој - Комуникације	-	0.0%	-	-
487	Истраживање и развој - Остале делатности	-	0.0%	-	-
490	Економски послови неklasификовани на другом месту	15,000,000	0.5%	-	15,000,000
<b>500</b>	<b>ЗАШТИТА ЖИВОТНЕ СРЕДИНЕ</b>	<b>223,615,396</b>	<b>7.1%</b>	<b>-</b>	<b>223,615,396</b>
510	Управљање отпадом;	172,316,396	5.4%	-	172,316,396
520	Управљање отпадним водама;	13,600,000	0.4%	-	13,600,000
530	Смањење загађености;	10,400,000	0.3%	-	10,400,000
540	Заштита биљног и животињског света и крајолика;	-	0.0%	-	-
550	Заштита животне средине - истраживање и развој;	-	0.0%	-	-
560	Заштита животне средине неklasификована на другом месту	27,299,000	0.9%	-	27,299,000



<b>600</b>	<b>ПОСЛОВИ СТАНОВАЊА И ЗАЈЕДНИЦЕ</b>	<b>673,352,204</b>	<b>21.2%</b>	-	<b>673,352,204</b>
610	Стамбени развој;	-	0.0%	-	-
620	Развој заједнице;	511,839,204	16.2%	-	511,839,204
630	Водоснабдевање;	46,700,000	1.5%	-	46,700,000
640	Улична расвета;	112,313,000	3.5%	-	112,313,000
650	Послови становања и заједнице - истраживање и развој;	-	0.0%	-	-
660	Послови становања и заједнице неklasификовани на другом месту	2,500,000	0.1%	-	2,500,000
<b>700</b>	<b>ЗДРАВСТВО</b>	<b>21,376,198</b>	<b>0.7%</b>	-	<b>21,376,198</b>
710	Медицински производи, помагала и опрема;	-	0.0%	-	-
711	Фармацеутски производи	-	0.0%	-	-
712	Остали медицински производи	-	0.0%	-	-
713	Терапеутска помагала и опрема	-	0.0%	-	-
720	Ванболничке услуге;	20,476,198	0.6%	-	20,476,198
721	Опште медицинске услуге	800,000	0.0%	-	800,000
722	Специјализоване медицинске услуге	-	0.0%	-	-
723	Стоматолошке услуге	-	0.0%	-	-
724	Парамедицинске услуге	-	0.0%	-	-
730	Болничке услуге;	-	0.0%	-	-
731	Опште болничке услуге	-	0.0%	-	-
732	Специјализоване болничке услуге	-	0.0%	-	-
733	Услуге медицинских центара и породилишта	-	0.0%	-	-
734	Услуге домова за негу и опоравак	-	0.0%	-	-
740	Услуге јавног здравства;	-	0.0%	-	-
750	Здравство - истраживање и развој;	-	0.0%	-	-
760	Здравство неklasификовано на другом месту.	100,000	0.0%	-	100,000
<b>800</b>	<b>РЕКРЕАЦИЈА, СПОРТ, КУЛТУРА И ВЕРЕ</b>	<b>282,786,726</b>	<b>8.9%</b>	<b>22,231,000</b>	<b>305,017,726</b>
810	Услуге рекреације и спорта;	86,735,974	2.7%	-	86,735,974
820	Услуге културе;	172,000,752	5.4%	22,231,000	194,231,752
830	Услуге емитовања и штампања;	21,850,000	0.7%	-	21,850,000
840	Верске и остале услуге заједнице;	-	0.0%	-	-
850	Рекреација, спорт, култура и вере - истраживање и развој;	-	0.0%	-	-
860	Рекреација, спорт, култура и вере, неklasификовано на другом месту	2,200,000	0.1%	-	2,200,000

<b>900</b>	<b>ОБРАЗОВАЊЕ</b>	<b>533,775,172</b>	<b>16.8%</b>	<b>112,474,998</b>	<b>646,250,170</b>
910	Предшколско и основно образовање;	-	0.0%	-	-
911	Предшколско образовање	196,060,642	6.2%	109,210,998	305,271,640
912	Основно образовање	219,270,900	6.9%	-	219,270,900
913	Основно образовање са домом ученика	-	0.0%	-	-
914	Основно образовање са средњом школом	-	0.0%	-	-
915	Специјално основно образовање	-	0.0%	-	-
916	Основно образовање са средњом школом и домом ученика	-	0.0%	-	-
920	Средње образовање;	89,649,000	2.8%	-	89,649,000
921	Ниже средње образовање	-	0.0%	-	-
922	Више средње образовање	-	0.0%	-	-
923	Средње образовање са домом ученика	-	0.0%	-	-
930	Више образовање;	-	0.0%	-	-
931	Више образовање	-	0.0%	-	-
932	Више образовање са студентским домом	-	0.0%	-	-
940	Високо образовање;	-	0.0%	-	-
941	Високо образовање - први степен	-	0.0%	-	-
942	Високо образовање - други степен	-	0.0%	-	-
950	Образовање које није дефинисано нивоом;	28,794,630	0.9%	3,264,000	32,058,630
960	Помоћне услуге образовању;	-	0.0%	-	-
970	Образовање - истраживање и развој;	-	0.0%	-	-
980	Образовање неклаификовано на другом месту	-	0.0%	-	-
	<b>УКУПНО</b>	<b>3,169,000,000</b>	<b>100.0%</b>	<b>182,005,998</b>	<b>3,351,005,998</b>

## Члан 8.

Члан 8. мења се и гласи:  
 „Расходи и издаци буџета града Смедерева и расходи и издаци из сопствених и других прихода индиректних корисника буџета града Смедерева, по програмској класификацији, утврђени су и распоређени у следећим износима:

Шифра		Назив	Средства из буџета	Структура %	Сопствени и други приходи	Укупна средства
Програм	Програмска активност/Пројекат					
1	2	3	4	5	6	7
<b>1101</b>		<b>Програм 1. Локални развој и просторно планирање</b>	<b>93,295,222</b>	2.9%	<b>0</b>	<b>93,295,222</b>
	1101-0001	Стратешко, просторно и урбанистичко планирање	93,295,222	2.9%	0	93,295,222
	1101-0002	Уређивање грађевинског земљишта	0	0.0%	0	0
<b>0601</b>		<b>Програм 2. Комунална делатност</b>	<b>356,905,982</b>	11.3%	<b>0</b>	<b>356,905,982</b>
	0601-0001	Водоснабдевање	46,700,000	1.5%	0	46,700,000
	0601-0002	Управљање отпадним водама	13,600,000	0.4%	0	13,600,000
	0601-0003	Одржавање депонија	55,301,000	1.7%	0	55,301,000
	0601-0004	Даљинско грејање	3,000,000	0.1%	0	3,000,000
	0601-0005	Јавни превоз	0	0.0%	0	0
	0601-0006	Паркинг сервис	0	0.0%	0	0
	0601-0007	Уређивање, одржавање и коришћење пијаца	0	0.0%	0	0
	0601-0008	Јавна хигијена	40,000,000	1.3%	0	40,000,000
	0601-0009	Уређење и одржавање зеленила	55,000,000	1.7%	0	55,000,000
	0601-0010	Јавна расвета	115,613,000	3.6%	0	115,613,000
	0601-0011	Одржавање гробаља и погребне услуге	2,091,982	0.1%	0	2,091,982
	0601-0012	Одржавање стамбених зграда	0	0.0%	0	0
	0601-0013	Ауто-такси превоз путника	0	0.0%	0	0
	0601-0014	Остале комуналне услуге	25,600,000	0.8%	0	25,600,000
<b>1501</b>		<b>Програм 3. Локални економски развој</b>	<b>474,518,851</b>	15.0%	<b>0</b>	<b>474,518,851</b>
	1501-0001	Подршка постојећој привреди	0	0.0%	0	0
	1501-0002	Унапређење привредног амбијента	459,518,851	14.5%	0	459,518,851
	1501-0003	Подстицаји за развој предузетништва	15,000,000	0.5%	0	15,000,000
	1501-0004	Одржавање економске инфраструктуре	0	0.0%	0	0
	1501-0005	Финансијска подршка локалном економском развоју	0	0.0%	0	0
<b>1502</b>		<b>Програм 4. Развој туризма</b>	<b>20,965,132</b>	0.7%	<b>5,700,000</b>	<b>26,665,132</b>
	1502-0001	Управљање развојем туризма	20,250,132	0.6%	2,556,000	22,806,132
	1502-0002	Туристичка промоција	0	0.0%	0	0
	1502-П1	Пројекат:Промовисање града Смедерева као атрактивне туристичке дестинације	715,000	0.0%	3,144,000	3,859,000

<b>0101</b>		<b>Програм 5. Развој пољопривреде</b>	<b>52,100,000</b>	1.6%	<b>14,000,000</b>	<b>66,100,000</b>
	0101-0001	Унапређење услова за пољопривредну делатност	3,600,000	0.1%	1,130,000	4,730,000
	0101-0002	Подстицаји пољопривредној производњи	28,000,000	0.9%	12,870,000	40,870,000
	0101-П1	Израда Главног и идејног пројекта наводњавања - јужни део територије града Смедерева	20,500,000	0.6%	0	20,500,000
<b>0401</b>		<b>Програм 6. Заштита животне средине</b>	<b>34,114,396</b>	1.1%	<b>0</b>	<b>34,114,396</b>
	0401-0001	Управљање заштитом животне средине и природних вредности	400,000	0.0%	0	400,000
	0401-0002	Управљање комуналним отпадом	22,015,396	0.7%	0	22,015,396
	0401-0003	Праћење квалитета елемената животне средине	10,699,000	0.3%	0	10,699,000
	0401-0004	Заштита природних вредности и унапређење подручја са природним својствима	1,000,000	0.0%	0	1,000,000
<b>0701</b>		<b>Програм 7. Путна инфраструктура</b>	<b>199,170,821</b>	6.3%	<b>0</b>	<b>199,170,821</b>
	0701-0001	Управљање саобраћајном инфраструктуром	62,797,495	2.0%	0	62,797,495
	0701-0002	Одржавање путева	136,373,326	4.3%	0	136,373,326
<b>2001</b>		<b>Програм 8. Предшколско васпитање</b>	<b>196,060,642</b>	6.2%	<b>109,210,998</b>	<b>305,271,640</b>
	2001-0001	Функционисање предшколских установа	196,060,642	6.2%	109,210,998	305,271,640
<b>2002</b>		<b>Програм 9. Основно образовање</b>	<b>219,270,900</b>	6.9%	<b>0</b>	<b>219,270,900</b>
	2002-0001	Функционисање основних школа	219,270,900	6.9%	0	219,270,900
<b>2003</b>		<b>Програм 10. Средње образовање</b>	<b>89,649,000</b>	2.8%	<b>0</b>	<b>89,649,000</b>
	2003-0001	Функционисање средњих школа	89,649,000	2.8%	0	89,649,000
<b>0901</b>		<b>Програм 11. Социјална и дечја заштита</b>	<b>191,468,749</b>	6.0%	<b>1,600,000</b>	<b>193,068,749</b>
	0901-0001	Социјалне помоћи	148,868,649	4.7%	0	148,868,649
	0901-0002	Прихватилишта, прихватне станице и друге врсте смештаја	14,115,100	0.4%	0	14,115,100
	0901-0003	Подршка социо-хуманитарним организацијама	6,170,000	0.2%	0	6,170,000
	0901-0004	Саветодавно-терапијске и социјално-едукативне услуге	6,455,000	0.2%	560,000	7,015,000
	0901-0005	Активности Црвеног крста	15,500,000	0.5%	0	15,500,000
	0901-П1	Пројекат: "Сензорна соба" и "Интерактивна табла"	360,000	0.0%	1,040,000	1,400,000
	0901-П2	Пројекат "Сервис подршке и услуга у области социјалне заштите за маргинализоване групе грађана са територије града Смедерева"	0	0.0%	0	0
<b>1801</b>		<b>Програм 12. Примарна здравствена заштита</b>	<b>20,576,198</b>	0.6%	<b>0</b>	<b>20,576,198</b>
	1801-0001	Функционисање установа примарне здравствене заштите	20,576,198	0.6%	0	20,576,198
<b>1201</b>		<b>Програм 13. Развој културе</b>	<b>174,000,752</b>	5.5%	<b>22,231,000</b>	<b>196,231,752</b>
	1201-0001	Функционисање локалних установа културе	123,030,333	3.9%	20,510,672	143,541,005
	1201-0002	Подстицаји културном и уметничком стваралаштву	4,450,000	0.1%	220,328	4,670,328
	1201-П1	Пројекат Центра за културу - Смедеревска јесен	12,049,343	0.4%	0	12,049,343

	1201-П2	Пројекат Центра за културу - Позоришни фестивал Театар у Тврђави	2,500,000	0.1%	400,000	2,900,000
	1201-П3	Пројекат Центра за културу - Корзо поново ради	150,000	0.0%	0	150,000
	1201-П4	Пројекат Центра за културу - Културно лето	1,381,550	0.0%	0	1,381,550
	1201-П5	Пројекат Центра за културу - Позоришни фестивал "Нушићеви дани"	2,450,000	0.1%	1,000,000	3,450,000
	1201-П6	Пројекат Центра за културу - Ликовна колонија графике	350,000	0.0%	0	350,000
	1201-П7	Пројекат Центра за културу - Светосавске свечаности	170,000	0.0%	0	170,000
	1201-П8	Пројекат Центра за културу - Театар у Тврђави копродукција	1,100,000	0.0%	0	1,100,000
	1201-П9	Пројекат Музеја - Реконструкција сталне поставке Музеја - наставак 5. фаза	0	0.0%	0	0
	1201-П10	Пројекат Музеја - Смедеревски Зборник број 5	332,479	0.0%	0	332,479
	1201-П11	Пројекат Музеја - Уређење Градске галерије савремене уметности Смедерево	1,050,397	0.0%	0	1,050,397
	1201-П12	Пројекат Музеја - "Ноћ музеја"	230,000	0.0%	0	230,000
	1201-П13	Пројекти Регионалног завода за заштиту споменика културе - Конзерваторско рестаураторски радови на обнови Језавског бедема Смедеревске тврђаве и Археолошко истраживање у тврђави Рам	23,790,000	0.8%	0	23,790,000
	1201-П14	Пројекат Историјског архива - Побољшање техничких услова за одлагање дигитализоване грађе и дигитализација архивске грађе	966,650	0.0%	100,000	1,066,650
<b>1301</b>		<b>Програм 14. Развој спорта и омладине</b>	<b>86,735,974</b>	<b>2.7%</b>	<b>0</b>	<b>86,735,974</b>
	1301-0001	Подршка локалним спортским организацијама, удружењима и савезима	60,025,974	1.9%	0	60,025,974
	1301-0002	Подршка предшколском, школском и рекреативном спорту и масовној физичкој култури	0	0.0%	0	0
	1301-0003	Одржавање спортске инфраструктуре	26,710,000	0.8%	0	26,710,000
<b>0602</b>		<b>Програм 15. Локална самоуправа</b>	<b>960,167,381</b>	<b>30.3%</b>	<b>29,264,000</b>	<b>989,431,381</b>
	0602-0001	Функционисање локалне самоуправе и градских општина	607,757,179	19.2%	3,264,000	611,021,179
	0602-0002	Месне заједнице	110,403,102	3.5%	26,000,000	136,403,102
	0602-0003	Управљање јавним дугом	188,200,000	5.9%	0	188,200,000
	0602-0004	Општинско јавно правобранилаштво	22,757,100	0.7%	0	22,757,100
	0602-0005	Заштитник грађана	0	0.0%	0	0
	0602-0006	Информисање	21,850,000	0.7%	0	21,850,000
	0602-0007	Канцеларија за младе	200,000	0.0%	0	200,000
	0602-0008	Програми националних мањина	0	0.0%	0	0
	0602-0009	Правна помоћ	0	0.0%	0	0
	0602-0010	Резерве	9,000,000	0.3%	0	9,000,000
		<b>УКУПНИ ПРОГРАМСКИ ЈАВНИ РАСХОДИ</b>	<b>3,169,000,000</b>	<b>100.0%</b>	<b>182,005,998</b>	<b>3,351,005,998</b>

## Члан 9.

Члан 9. мења се и гласи:  
 „Капитални издаци буџета града Смедерева класе 500000 - Издаци за нефинансијску имовину у текућој и наредне две буџетске године према економској класификацији буџетских корисника планирају се у следећим износима:

## КАПИТАЛНИ ПРОЈЕКТИ У ПЕРИОДУ 2015 - 2017

ГРАД СМЕДЕРЕВО										
Назив капиталног пројекта		Укупно сви пројекти		1.800.434.711		679.955.417	620.119.841	200.431.225	202.428.228	97.500.000
Пр	Назив капиталног пројекта	Година почетка финанс. пројекта	Година завршет. финанс. пројекта	Укупна вредност пројекта	Реализ. закључно са 31.12. 2013.	Буџет 2014	2015	2016	2017	Након 2017
	1	2	3	4	5	6	7	8	9	10
1	Завршетак радова на Тргу 5 јуни	2014	2015	10.169.495		7.800.000	2.369.495			
2	Пројекат „Систем за сакупљање споредних производа животињског порекла на територији града Смедерева и општине Ковин“	2014	2015	31.309.272		14.658.777	16.650.495			
3	Изградња производне хале у Индустриској зони у Смедереву на парцели 233/60 КО Смедерево	2014	2015	691.683.140		655.296.640	36.386.500			
4	Пројекат инфраструктурног опремања Индустриске зоне-Индустриског парка у Смедереву	2014	2015	21.066.851			21.066.851			
5	Изградња административног дела Месне заједнице „25 мај“, реконструкција и доградња	2014	2015	8.750.000			8.750.000			
6	Опремање јединице саобраћајне полиције ПУ Смедерево новим возилима и техничким средствима-реализ. Програма коришћења средстава за унапређење безбедности саобраћаја	2014	2015	13.700.000			13.700.000			
7	Изградња саобраћајне мреже и објеката и изградња поливалентне производне хале	2015	2015	271.226.000			249.955.500			
8	Доградња постојеће хале на кп. бр. 233/70 и њено опремање	2015	2015	130.000.000			130.000.000			
9	Увођење LED расвете на територији града Смедерева	2015	2017	295.019.456			24.163.000	135.428.228	135.428.228	
10	Изградња јавне расвете улице Црвене Армије	2015	2015	3.150.000			3.150.000			
11	Изградња јавне расвете раскрснице Петријево	2015	2015	3.300.000			3.300.000			
12	Куповина земљишта за изградњу саобраћајница	2015	2015	413.497			413.497			
13	Експроприсана имовина за санитарну депонију «Јелен До»	2015	2015	300.000			300.000			
14	Израда студије оправданости за пројекат изградње трансфер станице	2015	2015	4.200.000			4.200.000			

15	Израда пројектне документације и праћење пројеката	2015	2015	500.000			500.000				
16	Реконструкција дела улице Балканске	2015	2015	5.000.000			5.000.000				
17	Изградња аутобуског стајалишта у улици Шалиначкој	2015	2015	1.800.000			1.800.000				
18	Изградња пристана за туристичке бродове	2015	2015	22.000.000			22.000.000				
19	Изградња саобраћајница у индустријској зони	2015	2018	70.500.000			11.000.000	10.000.000	10.000.000		39.500.000
20	Реконструкција улице Фочанске	2015	2018	31.000.000			8.500.000	4.000.000	4.300.000		14.200.000
21	Израда Идејног и Главног пројекта наводњавања јужног дела града	2015	2016	27.000.000			20.500.000	6.500.000			
22	Куповина земљишта за изградњу Централног гробља и изградњу гробља у Вранову	2015	2016	23.989.500			12.786.503	11.202.997			
23	Санација клизишта у улици Дунавској са пројектном документацијом	2015	2015	21.628.000			21.628.000				
24	Изградња јавне расвете раскрснице Колари	2016	2016	4.000.000				4.000.000			
25	Реконструкција улице Горичке	2015	2016	7.300.000			2.000.000	5.300.000			
26	Изградња јавне расвете у индустријском парку	2016	2017	6.000.000				2.000.000	4.000.000		
27	Реконструкција улице Кајмакчаланске	2016	2018	60.000.000				13.500.000	28.000.000		18.500.000
28	Реконструкција улице Револуције	2016	2017	13.700.000		2.200.000		5.000.000	6.500.000		
29	Реконструкција улице Димитрија Туцовића	2016	2017	7.000.000				3.500.000	3.500.000		
30	Реконструкција улице Излетничке	2017	2018	36.000.000						10.700.000	25.300.000

## КАПИТАЛНИ ПРОЈЕКТИ У ПЕРИОДУ 2015 - 2017

Капитални пројекти у периоду 2015- 2017. године							679.955.417	620.119.841	200.431.225	202.428.228	97.500.000
Р. бр.	Назив капиталног пројекта	Конто 3. ниво	Конто 4. ниво	Опис конта	Извор	Опис извора	Буџет 2014	2015	2016	2017	Након 2017
	1	2	3	4	5	6	7	8	9	10	11
1	Завршетак радова на Тргу 5. Јуни	511	5112	ЗГРАДЕ И ГРАЂЕВИНСКИ ОБЈЕКТИ	01	ПРИХОДИ ИЗ БУЏЕТА	7.800.000	2.369.495			
2	Пројекат „Систем за сакупљање споредних производа животињског порекла на територији града Смедерева и општине Ковин“	511	5112	ЗГРАДЕ И ГРАЂЕВИНСКИ ОБЈЕКТИ	01	ПРИХОДИ ИЗ БУЏЕТА	80.373	2.146.540			
					06	ДОНАЦИЈЕ ОД МЕЂУНАРОДНИХ ОРГАНИЗАЦИЈА		6.236.510			
					15	Неутр.сред.донација из претходних година	4.189.974	6.599.945			
		512	5121 5124	МАШИНЕ И ОПРЕМА	06	ДОНАЦИЈЕ ОД МЕЂУНАРОДНИХ ОРГАНИЗАЦИЈА	1.920.105				
					15	Неутр.сред.донација из претходних година	8.468.325	1.667.500			
3	Изградња производне хале у Индустријској зони у Смедереву на парцели 233/60 КО Смедерево	511	5112 5114	ЗГРАДЕ И ГРАЂЕВИНСКИ ОБЈЕКТИ	10	ПРИМАЊА ОД ЗАДУЖИВАЊА	654.128.499	34.286.500			
					01	ПРИХОДИ ИЗ БУЏЕТА	1.168.141	2.100.000			

4	Пројекат инфраструктурног опремања Индустриске зоне-Индустриског парка у Смедереву	511	5112	ЗГРАДЕ И ГРАЂЕВИНСКИ ОБЈЕКТИ	01	ПРИХОДИ ИЗ БУЏЕТА		21.066.851			
5	Изградња административног дела Месне заједнице „25 мај“, реконструкција и доградња	511	5112	ЗГРАДЕ И ГРАЂЕВИНСКИ ОБЈЕКТИ	01	ПРИХОДИ ИЗ БУЏЕТА		8.750.000			
6	Опремање јединице саобраћајне полиције ПУ Смедерево новим возилима и техничким средствима-реализ. Програма коришћена средстава за унапређење безбедности саобраћаја	512	512	МАШИНЕ И ОПРЕМА	01	ПРИХОДИ ИЗ БУЏЕТА		5.300.000			
		512	5128	МАШИНЕ И ОПРЕМА	01	ПРИХОДИ ИЗ БУЏЕТА		8.400.000			
7	Изградња саобраћајне мреже и изградња поливалентне производне хале	511	5112	ЗГРАДЕ И ГРАЂЕВИНСКИ ОБЈЕКТИ	10	ПРИМАЊА ОД ЗАДУЖИВАЊА		249.405.500			
			5114 5112		01	ПРИХОДИ ИЗ БУЏЕТА		300.000 250.000			
8	Доградња постојеће хале на кп. бр. 233/70 и њено опремање	511	5112	ЗГРАДЕ И ГРАЂЕВИНСКИ ОБЈЕКТИ	01	ПРИХОДИ ИЗ БУЏЕТА		130.000.000			
9	Увођење LED расвете на територији града Смедерева	511	5113	ЗГРАДЕ И ГРАЂЕВИНСКИ ОБЈЕКТИ	01	ПРИХОДИ ИЗ БУЏЕТА		24.163.000	135.428.228	135.428.228	
10	Изградња јавне расвете улице Црвене Армије	511	5112	ЗГРАДЕ И ГРАЂЕВИНСКИ ОБЈЕКТИ	01	ПРИХОДИ ИЗ БУЏЕТА		3.150.000			
11	Изградња јавне расвете раскрснице Петријево	511	5112	ЗГРАДЕ И ГРАЂЕВИНСКИ ОБЈЕКТИ	01	ПРИХОДИ ИЗ БУЏЕТА		3.300.000			
12	Куповина земљишта за изградњу саобраћајница	541	5411	ЗЕМЉИШТЕ	01	ПРИХОДИ ИЗ БУЏЕТА		413.497			
13	Експрописана имовина за санитарну депонију «Јелен До»	541	5411	ЗЕМЉИШТЕ	01	ПРИХОДИ ИЗ БУЏЕТА		300.000			
14	Израда студије оправданости за пројекат изградње трансфер станице	511	5114	ЗГРАДЕ И ГРАЂЕВИНСКИ ОБЈЕКТИ	01	ПРИХОДИ ИЗ БУЏЕТА		4.200.000			
15	Израда пројектне документације и праћење пројеката	511	5114	ЗГРАДЕ И ГРАЂЕВИНСКИ ОБЈЕКТИ	01	ПРИХОДИ ИЗ БУЏЕТА		500.000			
16	Реконструкција дела улице Балканске	511	5112	ЗГРАДЕ И ГРАЂЕВИНСКИ ОБЈЕКТИ	01	ПРИХОДИ ИЗ БУЏЕТА		5.000.000			
17	Изградња аутобуског стајалишта у улици Шалиначкој	511	5112	ЗГРАДЕ И ГРАЂЕВИНСКИ ОБЈЕКТИ	01	ПРИХОДИ ИЗ БУЏЕТА		1.800.000			
18	Изградња пристана за туристичке бродове	511	5112	ЗГРАДЕ И ГРАЂЕВИНСКИ ОБЈЕКТИ	01	ПРИХОДИ ИЗ БУЏЕТА		2.000.000			
					07	Трансфери од других нивоа власти		20.000.000			



19	Изградња саобраћајница у индустријској зони	511	5112	ЗГРАДЕ И ГРАЂЕВИНСКИ ОБЈЕКТИ	01	ПРИХОДИ ИЗ БУЏЕТА		11.000.000	10.000.000	10.000.000	39.500.000
20	Реконструкција улице Фочанске	511	5112	ЗГРАДЕ И ГРАЂЕВИНСКИ ОБЈЕКТИ	01	ПРИХОДИ ИЗ БУЏЕТА		8.500.000	4.000.000	4.300.000	14.200.000
21	Изrada Идејног и Главног пројекта наводњавања јужног дела града	511	5114	ЗГРАДЕ И ГРАЂЕВИНСКИ ОБЈЕКТИ	01	ПРИХОДИ ИЗ БУЏЕТА		20.500.000	6.500.000		
22	Куповина земљишта за изградњу Централног гробља и изградњу гробља у Вранову	541	5411	ЗЕМЉИШТЕ	01	ПРИХОДИ ИЗ БУЏЕТА		12.786.503	11.202.997		
23	Санација клизишта у улици Дунавској са пројектном документацијом	511	5112	ЗГРАДЕ И ГРАЂЕВИНСКИ ОБЈЕКТИ	01	ПРИХОДИ ИЗ БУЏЕТА		20.566.000			
		511	5114					1.062.000			
24	Изградња јавне расвете раскрснице Колари	511	5112	ЗГРАДЕ И ГРАЂЕВИНСКИ ОБЈЕКТИ	01	ПРИХОДИ ИЗ БУЏЕТА			4.000.000		
25	Реконструкција улице Горичке	511	5112	ЗГРАДЕ И ГРАЂЕВИНСКИ ОБЈЕКТИ	01	ПРИХОДИ ИЗ БУЏЕТА		2.000.000	5.300.000		
26	Изградња јавне расвете у индустријском парку	511	5112	ЗГРАДЕ И ГРАЂЕВИНСКИ ОБЈЕКТИ	01	ПРИХОДИ ИЗ БУЏЕТА			2.000.000	4.000.000	
27	Реконструкција улице Кајмакчаланске	511	5112	ЗГРАДЕ И ГРАЂЕВИНСКИ ОБЈЕКТИ	01	ПРИХОДИ ИЗ БУЏЕТА			13.500.000	28.000.000	18.500.000
28	Реконструкција улице Револуције	511	5112	ЗГРАДЕ И ГРАЂЕВИНСКИ ОБЈЕКТИ	01	ПРИХОДИ ИЗ БУЏЕТА	2.200.000		5.000.000	6.500.000	
29	Реконструкција улице Димитрија Туцовића	511	5112	ЗГРАДЕ И ГРАЂЕВИНСКИ ОБЈЕКТИ	01	ПРИХОДИ ИЗ БУЏЕТА			3.500.000	3.500.000	
30	Реконструкција улице Излетничке	511	5112	ЗГРАДЕ И ГРАЂЕВИНСКИ ОБЈЕКТИ	01	ПРИХОДИ ИЗ БУЏЕТА				10.700.000	25.300.000

## II ПОСЕБАН ДЕО

## Члан 10.

Члан 10. мења се и гласи:  
 „Средства буџета у износу од **3.169.000.000** динара и средства из сопствених и других прихода индиректних корисника буџета града Смедерева у износу од **182.005.998** динара распоређују се по корисницима и наменама, и то:

Раздео	Глава	Програмска класификација	Функција	Позиција	Економ. класиф.	Опис	Средства из буџета	Сопствени и други приходи	Укупна средства
1	2	3	4	5	6	7	8	9	10
1						<b>СКУПШТИНА ГРАДА</b>			
		<b>0602</b>				<b>ПРОГРАМ 15: ЛОКАЛНА САМОУПРАВА</b>			
		<b>0602-0001</b>				<b>Програмска активност 0001 (ПА 0001) - Функционисање локалне самоуправе и градских општина</b>			
			111			<i>Извршни и законодавни органи</i>			
				1	411	Плате, додаци и накнаде запослених (зарале)	4,248,324		4,248,324
				2	412	Социјални доприноси на терет послодавца	760,450		760,450
				3	414	Социјална давања запосленима	281,674		281,674
				4	416	Награде запосленима и остали посебни расходи	100,000		100,000
				5	417	Посланички додатак	21,870,000		21,870,000
				6	421	Стални трошкови	5,200,000		5,200,000
				7	422	Трошкови путовања	80,000		80,000
				8	423	Услуге по уговору	2,131,881		2,131,881
				9	424	Специјализоване услуге	2,577,900		2,577,900
				10	426	Материјал	1,240,000		1,240,000
				11	465	Остале дотације и трансфери	557,828		557,828
			11.1	6219		Набавка домаће финансијске имовине	30,669		30,669
						<b>Извори финансирања за функцију 111:</b>			
						Приходи из буџета	39,078,726		39,078,726
						<b>Функција 111:</b>	<b>39,078,726</b>		<b>39,078,726</b>
			421			<i>Пољопривреда</i>			
				12	482	Порези, обавезне таксе, казне и пенали - накнада за одводњавање по решењима ЈВП "Србијаводе" Београд	44,000,000		44,000,000
						<b>Извори финансирања за функцију 421:</b>			
						Приходи из буџета	44,000,000		44,000,000
						<b>Функција 421:</b>	<b>44,000,000</b>		<b>44,000,000</b>
			160			<i>Опште јавне услуге неklasификоване на другом месту</i>			
				13	481	Дотације политичким субјектима - за финансирање редовног рада по члану 16. Закона о финансирању политичких активности	1,918,758		1,918,758
						<b>Извори финансирања за функцију 160:</b>			
						Приходи из буџета	1,918,758		1,918,758
						<b>Функција 160:</b>	<b>1,918,758</b>		<b>1,918,758</b>
						<b>Извори финансирања за програмску активност 0602-0001</b>			
						Приходи из буџета	84,997,484		84,997,484
						<b>Свега за програмску активност 0602-0001:</b>	<b>84,997,484</b>		<b>84,997,484</b>
						<b>Извори финансирања за Програм 15:</b>			
						Приходи из буџета	84,997,484		84,997,484
						<b>Свега за Програм 15:</b>	<b>84,997,484</b>		<b>84,997,484</b>
		<b>0101</b>				<b>ПРОГРАМ 5: РАЗВОЈ ПОЉОПРИВРЕДЕ</b>			
		<b>0101-0001</b>				<b>Програмска активност 0001 (ПА 0001) - Унапређење услова за пољопривредну делатност</b>			
						<i>Фонд за развој пољопривреде града Смедерева</i>			
			421			<i>Пољопривреда</i>			
				14	4511	Субвенције јавним нефинансијским предузећима и организацијама - преко Фонда за развој пољопривреде града Смедерева (набавка противградних ракета у износу од 3.600.000 динара)	3,600,000		3,600,000
				15	421	Стални трошкови	60,000		60,000
				16	423	Услуге по уговору	1,030,000		1,030,000
				17	426	Материјал	20,000		20,000
				18	482	Порези, обавезне таксе, казне и пенали	20,000		20,000
		<b>0101-0002</b>				<b>Програмска активност 0002 (ПА 0002) - Подстицаји пољопривредној производњи</b>			
			421			<i>Пољопривреда</i>			
				19	4511	Субвенције јавним нефинансијским предузећима и организацијама - преко Фонда за развој пољопривреде града Смедерева (субвенционисање камата по Споразуму са банком у износу од 1.000.000 динара)	2,000,000		2,000,000
				19.1	4511	Субвенције јавним нефинансијским предузећима и организацијама - преко Фонда за развој пољопривреде града Смедерева (субвенционисање у пољопривреди, мере подршке по Програму мера за 2015. годину)	1,000,000	12,870,000	13,870,000

Редни број	Глава	Програм- ска Класиф.	Функција	Позиција	Економ. Класиф.	Опис	Средства из буџета	Сопствени и други приходи	Укупна средства
1	2	3	4	5	6	7	8	9	10
						<b>Реализација Програма заштите, уређења и коришћења пољопривредног земљишта</b>			
				20	423	Услуге по уговору - израда Стратегије развоја пољопривреде у износу од 3.600.000 динара	3,600,000		3,600,000
				21	4511	Уређење атарских путева	9,400,000		9,400,000
				21.1	4511	Уређење атарских путева-учешће Министарства пољопривреде и заштите животне средине	6,000,000		6,000,000
				22	4512	Субвенције јавним нефинансијским предузећима и организацијама - Израдња стубне трафостанице	3,000,000		3,000,000
				23	426	Материјал - Куповина противградних ракета	3,000,000		3,000,000
						<b>Извори финансирања за функцију 421:</b>			
					01	Приходи из буџета	25,600,000		25,600,000
					07	Трансфери од других нивоа власти	6,000,000		6,000,000
					12	Примања од отплате датих кредита и продаје финансијске имовине		14,000,000	14,000,000
						<b>Функција 421:</b>	<b>31,600,000</b>	<b>14,000,000</b>	<b>45,600,000</b>
						<b>Извори финансирања за програмску активност 0101-0001:</b>			
					01	Приходи из буџета	3,600,000		3,600,000
					07	Трансфери од других нивоа власти			
					12	Примања од отплате датих кредита и продаје финансијске имовине		1,130,000	1,130,000
						<b>Свега за програмску активност 0101-0001:</b>	<b>3,600,000</b>	<b>1,130,000</b>	<b>4,730,000</b>
						<b>Извори финансирања за програмску активност 0101-0002:</b>			
					01	Приходи из буџета	22,000,000		22,000,000
					07	Трансфери од других нивоа власти	6,000,000		6,000,000
					12	Примања од отплате датих кредита и продаје финансијске имовине		12,870,000	12,870,000
						<b>Свега за програмску активност 0101-0002:</b>	<b>28,000,000</b>	<b>12,870,000</b>	<b>40,870,000</b>
						<b>Израда Главног и идејног пројекта наводњавања - јужни део територије града Смедерева</b>			
		0101-П1		421		<i>Пољопривреда</i>			
				24	511	Зграде и грађевински објекти - Реализација Програма заштите, уређења и коришћења пољопривредног земљишта	18,000,000		18,000,000
				24.1	511	Зграде и грађевински објекти - Реализација Програма заштите, уређења и коришћења пољопривредног земљишта-учешће Министарства пољопривреде	2,500,000		2,500,000
						<b>Извори финансирања за функцију 421:</b>			
					01	Приходи из буџета	18,000,000		18,000,000
					07	Трансфери од других нивоа власти	2,500,000		2,500,000
						<b>Функција 421:</b>	<b>20,500,000</b>		<b>20,500,000</b>
						<b>Извори финансирања за пројекат 0101-П1:</b>			
					01	Приходи из буџета	18,000,000		18,000,000
					07	Трансфери од других нивоа власти	2,500,000		2,500,000
						<b>Свега за пројекат 0101-П1:</b>	<b>20,500,000</b>		<b>20,500,000</b>
						<b>Извори финансирања за Програм 5:</b>			
					01	Приходи из буџета	43,600,000		43,600,000
					07	Трансфери од других нивоа власти	8,500,000		8,500,000
					12	Примања од отплате датих кредита и продаје финансијске имовине		14,000,000	14,000,000
						<b>Свега за Програм 5:</b>	<b>52,100,000</b>	<b>14,000,000</b>	<b>66,100,000</b>
		0602				<b>ПРОГРАМ 15: ЛОКАЛНА САМОУПРАВА</b>			
		0602-0001				<b>Програмска активност 0001 (ПА 0001) - Функционисање локалне самоуправе и градских општина</b>			
				421		<i>Пољопривреда</i>			
						<i>Реализација Програма заштите, уређења и коришћења пољопривредног земљишта</i>			
				25	4511	Текуће субвенције јавним нефинансијским предузећима и организацијама - превентивни и интервентни радови у области одводњавања-воде другог реда на територији града Смедерева, чишћење корита вода II реда на територији града Смедерева	13,000,000		13,000,000
				421		<i>Пољопривреда</i>			
				26	425	Текуће поправке и одржавање - Чишћење Петријевског колектора	2,680,068		2,680,068
						<b>Извори финансирања за функцију 421:</b>			
					01	Приходи из буџета	15,680,068		15,680,068
						<b>Функција 421:</b>	<b>15,680,068</b>		<b>15,680,068</b>
						<b>Извори финансирања за програмску активност 0602-0001:</b>			
					01	Приходи из буџета	15,680,068		15,680,068
						<b>Свега за програмску активност 0602-0001:</b>	<b>15,680,068</b>		<b>15,680,068</b>
						<b>Извори финансирања за Програм 15:</b>			
					01	Приходи из буџета	15,680,068		15,680,068
						<b>Свега за Програм 15:</b>	<b>15,680,068</b>		<b>15,680,068</b>

Раздео	Глава	Програмска Класиф.	Функција	Позиција	Економ. Класиф.	Опис	Средства из буџета	Сопствени и други приходи	Укупна средства
1	2	3	4	5	6	7	8	9	10
		<b>0701</b>				<b>ПРОГРАМ 7 - ПУТНА ИНФРАСТРУКТУРА</b>			
		<b>0701-0001</b>				<b>Програмска активност 0001 (ПА 0001) - Управљање саобраћајном инфраструктуром</b>			
						<i>Савет за безбедност саобраћаја града Смедерева</i>			
			360			<i>Јавни ред и безбедност неklasификован на другом месту</i>			
				27	423	Услуге по уговору - медијска подршка кроз емитовање прилога, емисија и спотова који се тичу безбедности саобраћаја	500,000		500,000
				28	426	Материјал - спровођење набавке наставних средстава, учила и едукативног материјала и превентивно-промотивног материјала за извођење промотивних активности	1,500,000		1,500,000
				28.1	4631	Текући трансфери осталим нивоима власти	300,000		300,000
				29	512	Машине и опрема - набавка 2 аутомобила, техничка средстава за опремање Саобраћајне полиције, набавка и уградња опреме система видео надзора и система за аутоматско препознавање регистарских таблица	13,700,000		13,700,000
						<b>Извори финансирања за функцију 360:</b>			
					01	Приходи из буџета	16,000,000		16,000,000
						<b>Функција 360:</b>	<b>16,000,000</b>		<b>16,000,000</b>
						<b>Извори финансирања за програмску активност 0701-0001:</b>			
					01	Приходи из буџета	16,000,000		16,000,000
						<b>Свега за програмску активност 0701-0001:</b>	<b>16,000,000</b>		<b>16,000,000</b>
						<b>Извори финансирања за Програм 7:</b>			
					01	Приходи из буџета	16,000,000		16,000,000
						<b>Свега за Програм 7:</b>	<b>16,000,000</b>		<b>16,000,000</b>
						<b>Извори финансирања за раздео 1:</b>			
					01	Приходи из буџета	160,277,552		160,277,552
					07	Трансфери од других нивоа власти	8,500,000		8,500,000
					12	Примања од отплате датих кредита и продаје финансијске имовине		14,000,000	14,000,000
						<b>Свега за раздео 1:</b>	<b>168,777,552</b>	<b>14,000,000</b>	<b>182,777,552</b>
<b>2</b>						<b>ГРАДОНАЧЕЛНИК</b>			
		<b>0602</b>				<b>ПРОГРАМ 15: ЛОКАЛНА САМОУПРАВА</b>			
		<b>0602-0001</b>				<b>Програмска активност 0001 (ПА 0001) - Функционисање локалне самоуправе и градских општина</b>			
			111			<i>Извршни и законодавни органи</i>			
				30	411	Плате, додаци и накнаде запослених (зараве)	8,231,483		8,231,483
				31	412	Социјални доприноси на терет послодавца	1,473,435		1,473,435
				32	414	Социјална давања запосленима	100,000		100,000
				32.1	416	Награде запосленима и остали посебни расходи	65,000		65,000
				33	421	Стални трошкови	8,286,346		8,286,346
				34	422	Трошкови путовања	770,000		770,000
				35	423	Услуге по уговору	8,771,572		8,771,572
				36	424	Специјализоване услуге	200,000		200,000
				37	426	Материјал	2,800,000		2,800,000
				38	4631	Трансфери осталим нивоима власти	4,964,000		4,964,000
				39	465	Остале дотације и трансфери	1,106,100		1,106,100
				40	482	Порези, обавезне таксе, казне и пенали	7,500,000		7,500,000
				41	485	Остале накнаде штете	300,000		300,000
						<b>Извори финансирања за функцију 111:</b>			
					01	Приходи из буџета	44,567,936		44,567,936
						<b>Функција 111:</b>	<b>44,567,936</b>		<b>44,567,936</b>
			721			<i>Опште медицинске услуге</i>			
				42	424	Средства за накнаду из буџета у случају смрти	800,000		800,000
						<b>Извори финансирања за функцију 721:</b>			
					01	Приходи из буџета	800,000		800,000
						<b>Функција 721:</b>	<b>800,000</b>		<b>800,000</b>
			220			<i>Цивилна одбрана</i>			
				43	423	Услуге по уговору	2,600,000		2,600,000
				44	484	Накнада штете за повреде или штету насталу услед елементарних непогода или других природних узрока			0
				45	511	Зграде и грађевински објекти	600,000		600,000
				46	512	Машине и опрема	200,000		200,000
						<b>Извори финансирања за функцију 220:</b>			
					01	Приходи из буџета	3,400,000		3,400,000
						<b>Функција 220:</b>	<b>3,400,000</b>		<b>3,400,000</b>

Раздео	Глава	Програм-ска Класиф.	Функција	Позиција	Економ. Класиф.	Опис	Средства из буџета	Сопствени и други приходи	Укупна средства
1	2	3	4	5	6	7	8	9	10
			090			<i>Социјална заштита неklasификована на другом месту</i>			
				47	472	Накнаде за социјалну заштиту из буџета (новчани прилози од физичких и правних лица за помоћ становништву угроженом поплавама)	4,220,866		4,220,866
						<b>Извори финансирања за функцију 090:</b>			
					08	Добровољни трансфери од физичких и правних лица	3,016,806		3,016,806
					13	Нераспоређени вишак прихода из ранијих година	1,204,060		1,204,060
						<b>Функција 090:</b>	<b>4,220,866</b>		<b>4,220,866</b>
						<b>Извори финансирања за програмску активност 0602-0001:</b>			
					01	Приходи из буџета	48,767,936		48,767,936
					08	Добровољни трансфери од физичких и правних лица	3,016,806		3,016,806
					13	Нераспоређени вишак прихода из ранијих година	1,204,060		1,204,060
						<b>Свега за програмску активност 0602-0001:</b>	<b>52,988,802</b>		<b>52,988,802</b>
		0602-0003				<b>Програмска активност 0003 (ПА 0003) - Управљање јавним лугом</b>			
			112			<i>Финансијски и фискални послови</i>			
				48	441	Отплате домаћих камата	51,300,000		51,300,000
				49	444	Пратећи трошкови задуживања	900,000		900,000
				50	611	Отплата главнице домаћим кредиторима	136,000,000		136,000,000
						<b>Извори финансирања за функцију 112:</b>			
					01	Приходи из буџета	188,200,000		188,200,000
						<b>Функција 112:</b>	<b>188,200,000</b>		<b>188,200,000</b>
						<b>Извори финансирања за програмску активност 0602-0003:</b>			
					01	Приходи из буџета	188,200,000		188,200,000
						<b>Свега за програмску активност 0602-0003:</b>	<b>188,200,000</b>		<b>188,200,000</b>
		0602-0010				<b>Програмска активност 0010 (ПА 0010) - Резерве</b>			
			112			<i>Финансијски и фискални послови</i>			
				51	49912	Текућа резерва	7,000,000		7,000,000
				52	49911	Стална резерва	2,000,000		2,000,000
						<b>Извори финансирања за функцију 112:</b>			
					01	Приходи из буџета	9,000,000		9,000,000
						<b>Функција 112:</b>	<b>9,000,000</b>		<b>9,000,000</b>
						<b>Извори финансирања за програмску активност 0602-0010:</b>			
					01	Приходи из буџета	9,000,000		9,000,000
						<b>Свега за програмску активност 0602-0010:</b>	<b>9,000,000</b>		<b>9,000,000</b>
						<b>Извори финансирања за Програм 15:</b>			
					01	Приходи из буџета	245,967,936		245,967,936
					08	Добровољни трансфери од физичких и правних лица	3,016,806		3,016,806
					13	Нераспоређени вишак прихода из ранијих година	1,204,060		1,204,060
						<b>Свега за Програм 15:</b>	<b>250,188,802</b>		<b>250,188,802</b>
		1501				<b>ПРОГРАМ 3: ЛОКАЛНИ ЕКОНОМСКИ РАЗВОЈ</b>			
		1501-0003				<b>Програмска активност 0003 (ПА 0003) - Подстицаји за развој предузетништва</b>			
			490			<i>Економски послови неklasификовани на другом месту</i>			
				53	464	Дотације организацијама обавезног социјалног осигурања - Реализација програма или мера активне политике запошљавања по Споразуму са Националном службом за запошљавање	15,000,000		15,000,000
						<b>Извори финансирања за функцију 490:</b>			
					01	Приходи из буџета	15,000,000		15,000,000
						<b>Функција 490:</b>	<b>15,000,000</b>		<b>15,000,000</b>
						<b>Извори финансирања за програмску активност 1501-0003:</b>			
					01	Приходи из буџета	15,000,000		15,000,000
						<b>Свега за програмску активност 1501-0003:</b>	<b>15,000,000</b>		<b>15,000,000</b>

Раздео	Глава	Програм- ска Класиф.	Функција	Позиција	Економ. Класиф.	Опис	Средства из буџета	Сопствени и други приходи	Укупна средства
1	2	3	4	5	6	7	8	9	10
	2.1					<i>Средства за подршку развоју пословних зона и реализацију других локалних инфраструктурних пројеката</i>			
		1505-4002				<b>Програмска активност/пројекат 4002 -Подршка развоју пословних зона</b>			
			411			<i>Општи економски и комерцијални послови</i>			
				54	511	Зграде и грађевински објекти-инфраструктурно опремање индустријске зоне-индустријског парка у Смедереву по уговору са Министарством привреде	21,066,851		21,066,851
						<b>Извори финансирања за функцију 411:</b>			
					01	Приходи из буџета	21,066,851		21,066,851
						<b>Функција 411:</b>	<b>21,066,851</b>		<b>21,066,851</b>
		1501-0002				<b>Програмска активност 1501-0002 -Унапређење привредног амбијента</b>			
			620			<i>Развој заједнице</i>			
				55	511	Зграде и грађевински објекти (кредит)	283,692,000		283,692,000
				55.1	511	Зграде и грађевински објекти -средства за изградњу "Новог постројења" у Слободној зони Смедерево (учешће буџета града Смедерева) 2.650.000 -средства за доградњу постојеће хале на кп. бр. 233/70 и њено опремање потребним функционалним садржајем 130.000.000	132,650,000		132,650,000
				56	421	Стални трошкови	100,000		100,000
				57	423	Услуге по уговору			0
				58	482	Порези, обавезне таксе, казне и пенали	10,000		10,000
						<b>Извори финансирања за функцију 620:</b>			
					01	Приходи из буџета	132,760,000		132,760,000
					10	Примања од домаћих задуживања	283,692,000		283,692,000
						<b>Функција 620:</b>	<b>416,452,000</b>		<b>416,452,000</b>
						<b>Извори финансирања за програмску активност 1501-0002:</b>			
					01	Приходи из буџета	153,826,851		153,826,851
					10	Примања од домаћих задуживања	283,692,000		283,692,000
						<b>Свега за програмску активност 1501-0002:</b>	<b>437,518,851</b>		<b>437,518,851</b>
						<b>Извори финансирања за главу 2.1:</b>			
					01	Приходи из буџета	153,826,851		153,826,851
					10	Примања од домаћих задуживања	283,692,000		283,692,000
						<b>глава 2.1:</b>	<b>437,518,851</b>		<b>437,518,851</b>
						<b>Извори финансирања за Програм 3:</b>			
					01	Приходи из буџета	168,826,851		168,826,851
					10	Примања од домаћих задуживања	283,692,000		283,692,000
						<b>Свега за Програм 3:</b>	<b>452,518,851</b>		<b>452,518,851</b>
		0601				<b>ПРОГРАМ 2: КОМУНАЛНА ДЕЛАТНОСТ</b>			
		0601-0001				<b>Програмска активност 0001 (ПА 0001) - Водоснабдевање ЈКП "Водовод" Смедерево</b>			
			630			<i>Водоснабдевање</i>			
				59	4512	Капиталне субвенције јавним нефинансијским предузећима и организацијама	46,700,000		46,700,000
						<b>Извори финансирања за функцију 630:</b>			
					01	Приходи из буџета	46,700,000		46,700,000
						<b>Функција 630:</b>	<b>46,700,000</b>		<b>46,700,000</b>
						<b>Извори финансирања за програмску активност 0601-0001:</b>			
					01	Приходи из буџета	46,700,000		46,700,000
						<b>Свега за програмску активност 0601-0001:</b>	<b>46,700,000</b>		<b>46,700,000</b>
		0601-0002				<b>Програмска активност 0002 (ПА 0002) - Управљање отпадним водама</b>			
			520			<i>ЈКП "Водовод" Смедерево</i> <i>Управљање отпадним водама</i>			
				60	425	Текуће поправке и одржавање - одржавање атмосферске и мешовите канализације и осталих објеката заједничке комуналне потрошње	13,600,000		13,600,000
						<b>Извори финансирања за функцију 520:</b>			
					01	Приходи из буџета	13,600,000		13,600,000
						<b>Функција 520:</b>	<b>13,600,000</b>		<b>13,600,000</b>
						<b>Извори финансирања за програмску активност 0601-0002:</b>			
					01	Приходи из буџета	13,600,000		13,600,000
						<b>Свега за програмску активност 0601-0002:</b>	<b>13,600,000</b>		<b>13,600,000</b>

Раздео	Глава	Програм-ска Класиф.	Функција	Позиција	Економ. Класиф.	Опис	Средства из буџета	Сопствени и други приходи	Укупна средства
1	2	3	4	5	6	7	8	9	10
		<b>0601-0004</b>				<b>Програмска активност 0004 (ПА 0004) - Даљинско грејање ЈП за стамбене услуге и топлификацију Смедерево</b>			
			436			<i>Остала енергија</i>			
				61	4511	Текуће субвенције јавним нефинансијским предузећима и организацијама			0
				62	4512	Капиталне субвенције јавним нефинансијским предузећима и организацијама	3,000,000		3,000,000
						<b>Извори финансирања за функцију 436:</b>			
					01	Приходи из буџета	3,000,000		3,000,000
						<b>Функција 436:</b>	<b>3,000,000</b>		<b>3,000,000</b>
						<b>Извори финансирања за програмску активност 0601-0004:</b>			
					01	Приходи из буџета	3,000,000		3,000,000
						<b>Свега за програмску активност 0601-0004:</b>	<b>3,000,000</b>		<b>3,000,000</b>
		<b>0601-0011</b>				<b>Програмска активност 0011 (ПА 0011) - Одржавање гробаља и погребне услуге ЈКП "Зеленило и гробаља" Смедерево</b>			
			620			<i>Развој заједнице</i>			
				63	4512	Капиталне субвенције јавним нефинансијским предузећима и организацијама	2,091,982		2,091,982
						<b>Извори финансирања за функцију 620:</b>			
					01	Приходи из буџета	2,091,982		2,091,982
						<b>Функција 620:</b>	<b>2,091,982</b>	<b>0</b>	<b>2,091,982</b>
						<b>Извори финансирања за програмску активност 0601-0011:</b>			
					01	Приходи из буџета	2,091,982		2,091,982
						<b>Свега за програмску активност 0601-0011:</b>	<b>2,091,982</b>	<b>0</b>	<b>2,091,982</b>
		<b>0601-0014</b>				<b>Програмска активност 0014 (ПА 0014) - Остале комуналне услуге ЈКП "Зеленило и гробаља" Смедерево</b>			
			560			<i>Заштита животне средине неklasификована на другом месту</i>			
				64	424	Специјализоване услуге	15,600,000		15,600,000
						<b>Извори финансирања за функцију 560:</b>			
					01	Приходи из буџета	15,600,000		15,600,000
						<b>Функција 560:</b>	<b>15,600,000</b>		<b>15,600,000</b>
			530			<i>Смањење загађености</i>			
				65	424	Специјализоване услуге - систематска дезинсекција и дератизација	10,000,000		10,000,000
						<b>Извори финансирања за функцију 530:</b>			
					01	Приходи из буџета	10,000,000		10,000,000
						<b>Функција 530:</b>	<b>10,000,000</b>		<b>10,000,000</b>
						<b>Извори финансирања за програмску активност 0601-0014:</b>			
					01	Приходи из буџета	25,600,000		25,600,000
						<b>Свега за програмску активност 0601-0014:</b>	<b>25,600,000</b>		<b>25,600,000</b>
						<b>Извори финансирања за Програм 2:</b>			
					01	Приходи из буџета	90,991,982		90,991,982
						<b>Свега за Програм 2:</b>	<b>90,991,982</b>		<b>90,991,982</b>
		<b>1301</b>				<b>ПРОГРАМ 14: РАЗВОЈ СПОРТА И ОМЛАДИНЕ</b>			
		<b>1301-0003</b>				<b>Програмска активност 0003 (ПА 0003) - Одржавање спортске инфраструктуре "Спортска хала Смедерево" д.о.о.</b>			
			810			<i>Услуге рекреације и спорта</i>			
				66	4511	Текуће субвенције јавним нефинансијским предузећима и организацијама	20,510,000		20,510,000
						<b>Извори финансирања за функцију 810:</b>			
					01	Приходи из буџета	20,510,000		20,510,000
						<b>Функција 810:</b>	<b>20,510,000</b>		<b>20,510,000</b>
						<b>Извори финансирања за програмску активност 1301-0003:</b>			
					01	Приходи из буџета	20,510,000		20,510,000
						<b>Свега за програмску активност 1301-0003:</b>	<b>20,510,000</b>		<b>20,510,000</b>
						<b>Извори финансирања за Програм 14:</b>			
					01	Приходи из буџета	20,510,000		20,510,000
						<b>Свега за Програм 14:</b>	<b>20,510,000</b>		<b>20,510,000</b>

Раздео	Глава	Програм-ска Класиф.	Функција	Позиција	Економ. Класиф.	Опис	Средства из буџета	Сопствени и други приходи	Укупна средства
1	2	3	4	5	6	7	8	9	10
		<b>1201</b>				<b>ПРОГРАМ 13: РАЗВОЈ КУЛТУРЕ</b>			
		<b>1201-0002</b>				<b>Програмска активност 0002 (ПА 0002) - Подстицаји културном и уметничком стваралаштву</b>			
			860			<i>Рекреација, култура и вере неklasификоване на другом месту</i>			
				67	481	Дотације верским заједницама	2,000,000		2,000,000
						<b>Извори финансирања за функцију 860:</b>			
					01	Приходи из буџета	2,000,000		2,000,000
						<b>Функција 860:</b>	<b>2,000,000</b>		<b>2,000,000</b>
						<b>Извори финансирања за програмску активност 1201-0002:</b>			
					01	Приходи из буџета	2,000,000		2,000,000
						<b>Свега за програмску активност 1201-0002:</b>	<b>2,000,000</b>		<b>2,000,000</b>
						<b>Извори финансирања за Програм 13:</b>			
					01	Приходи из буџета	2,000,000		2,000,000
						<b>Свега за Програм 13:</b>	<b>2,000,000</b>		<b>2,000,000</b>
						<b>Извори финансирања за раздео 2:</b>			
					01	Приходи из буџета	528,296,769		528,296,769
					08	Добровољни трансфери од физичких и правних лица	3,016,806		3,016,806
					10	Примања од домаћих задуживања	283,692,000		283,692,000
					13	Нераспоређени вишак прихода из ранијих година	1,204,060		1,204,060
						<b>Свега за раздео 2:</b>	<b>816,209,635</b>		<b>816,209,635</b>
<b>3</b>						<b>ГРАДСКО ВЕЋЕ</b>			
		<b>0602</b>				<b>ПРОГРАМ 15: ЛОКАЛНА САМОУПРАВА</b>			
		<b>0602-0001</b>				<b>Програмска активност 0001 (ПА 0001) - Функционисање локалне самоуправе и градских општина</b>			
			111			<i>Извршни и законодавни органи</i>			
				68	421	Стални трошкови	4,350,000		4,350,000
				69	422	Трошкови путовања			0
				70	423	Услуге по уговору	8,600,000		8,600,000
				71	426	Материјал	400,000		400,000
				72	465	Остале дотације и трансфери	610,000		610,000
						<b>Извори финансирања за функцију 111:</b>			
					01	Приходи из буџета	13,960,000		13,960,000
						<b>Функција 111:</b>	<b>13,960,000</b>		<b>13,960,000</b>
						<b>Извори финансирања за програмску активност 0602-0001:</b>			
					01	Приходи из буџета	13,960,000		13,960,000
						<b>Свега за програмску активност 0602-0001:</b>	<b>13,960,000</b>		<b>13,960,000</b>
						<b>Извори финансирања за Програм 14:</b>			
					01	Приходи из буџета	13,960,000		13,960,000
						<b>Свега за Програм 14:</b>	<b>13,960,000</b>		<b>13,960,000</b>
						<b>Извори финансирања за раздео 3:</b>			
					01	Приходи из буџета	13,960,000		13,960,000
						<b>Свега за раздео 3:</b>	<b>13,960,000</b>		<b>13,960,000</b>
<b>4</b>						<b>ГРАДСКА УПРАВА</b>			
		<b>0602</b>				<b>ПРОГРАМ 15: ЛОКАЛНА САМОУПРАВА</b>			
		<b>0602-0001</b>				<b>Програмска активност 0001 (ПА 0001) - Функционисање локалне самоуправе и градских општина</b>			
			130			<i>Опште услуге</i>			
				73	411	Плате, додаци и накнаде запослених (зараве)	213,873,800		213,873,800
				74	412	Социјални доприноси на терет послодавца	38,283,410		38,283,410
				75	413	Накнаде у натура	4,000,000		4,000,000
				76	414	Социјална давања запосленима	6,750,683		6,750,683
				77	415	Накнаде трошкова за запослене	5,600,000		5,600,000
				78	416	Награде запосленима и остали посебни расходи	2,000,000		2,000,000
				79	421	Стални трошкови	61,341,000		61,341,000
				80	422	Трошкови путовања	500,000		500,000
				81	423	Услуге по уговору	5,060,000		5,060,000
				82	424	Специјализоване услуге	2,291,000		2,291,000
				83	425	Текуће поправке и одржавање	10,799,279		10,799,279
				84	426	Материјал	10,381,199		10,381,199
				85	444	Пратећи трошкови задуживања	3,500,000		3,500,000
				86	465	Остале дотације и трансфери	27,330,824		27,330,824
				87	482	Порези, обавезне таксе, казне и пенали	253,000		253,000
				88	511	Зграде и грађевински објекти			0
				89	512	Машине и опрема	2,672,000		2,672,000
				90	515	Нематеријална имовина	700,000		700,000
				90.1	541	Земљиште	13,500,000		13,500,000
						<b>Извори финансирања за функцију 130:</b>			
					01	Приходи из буџета	408,836,195		408,836,195
						<b>Функција 130:</b>	<b>408,836,195</b>		<b>408,836,195</b>



Раздео	Глава	Програм- ска Класиф.	Функција	Позиција	Економ. Класиф.	Опис	Средства из буџета	Сопствени и други приходи	Укупна средства
1	2	3	4	5	6	7	8	9	10
						<b>Стамбено комунална област</b>			
			660			<i>Послови становања и заједнице неklasификовани на другом месту</i>			
				91	441	Отплате домаћих камата	1,500,000		1,500,000
				92	511	Куповина стамбеног простора	1,000,000		1,000,000
						<b>Извори финансирања за функцију 660:</b>			
					01	Приходи из буџета	2,500,000		2,500,000
						<b>Функција 660:</b>	<b>2,500,000</b>		<b>2,500,000</b>
						<b>Извори финансирања за програмску активност 0602-0001:</b>			
					01	Приходи из буџета	411,336,195		411,336,195
						<b>Свега за програмску активност 0602-0001:</b>	<b>411,336,195</b>		<b>411,336,195</b>
<b>4.1</b>						<b>ГРАДСКЕ МЕСНЕ ЗАЈЕДНИЦЕ</b>			
		<b>0602</b>				<b>ПРОГРАМ 15: ЛОКАЛНА САМОУПРАВА</b>			
		<b>0602-0002</b>				<b>Програмска активност 0002 (ПА 0002) - Месне заједнице</b>			
			160			<i>Опште јавне услуге које нису класификоване на другом месту</i>			
				93	421	Стални трошкови	2,100,000		2,100,000
				94	425	Текуће поправке и одржавање			0
				95	426	Материјал	200,000		200,000
				96	511	Зграде и грађевински објекти	8,750,000		8,750,000
						<b>Извори финансирања за функцију 160:</b>			
					01	Приходи из буџета	11,050,000		11,050,000
						<b>Функција 160:</b>	<b>11,050,000</b>		<b>11,050,000</b>
						<b>Извори финансирања за програмску активност 0602-0002:</b>			
					01	Приходи из буџета	11,050,000		11,050,000
						<b>Свега за програмску активност 0602-0002:</b>	<b>11,050,000</b>		<b>11,050,000</b>
						<b>Извори финансирања за главу 4.1:</b>			
					01	Приходи из буџета	11,050,000		11,050,000
						<b>Свега за главу 4.1:</b>	<b>11,050,000</b>		<b>11,050,000</b>

Раздео	Глава	Програмска Класиф.	Функција	Позиција	Економ. Класиф.	Опис	Средства из буџета	Сопствени и други приходи	Укупна средства
1	2	3	4	5	6	7	8	9	10
	4.2					<b>СЕОСКЕ МЕСНЕ ЗАЈЕДНИЦЕ</b>			
		0602				<b>ПРОГРАМ 15: ЛОКАЛНА САМОУПРАВА</b>			
		0602-0002				<b>Програмска активност 0002 (ПА 0002) - Месне заједнице</b>			
			160			<i>Опште јавне услуге које нису класификоване на другом месту</i>			
				97	411	Плате, додаци и накнаде запослених (самодопринос)	1,836,515		1,836,515
				98	412	Социјални доприноси на терет послодавца (самодопринос)	328,736		328,736
				99	414	Социјална давања запосленима (самодопринос)	445,216		445,216
				100	421	Стални трошкови (самодопринос)	2,804,543		2,804,543
				101	422	Трошкови путовања (самодопринос)	45,250		45,250
				102	423	Услуге по уговору (самодопринос)	401,240		401,240
				103	424	Специјализоване услуге (самодопринос)	240,000		240,000
				104	425	Текуће поправке и одржавања (самодопринос)	820,711		820,711
				105	426	Материјал (самодопринос)	224,820		224,820
				106	465	Остале дотације и трансфери (самодопринос)	182,701		182,701
				107	472	Накнаде за социјалну заштиту из буџета (самодопринос)	270,000		270,000
				108	481	Дотације осталим непрофитним организацијама (самодопринос)	2,120,000		2,120,000
				109	482	Порези, обавезне таксе, казне и пенали (самодопринос)	45,000		45,000
				110	511	Зграде и грађевински објекти (самодопринос)	18,360,000		18,360,000
				111	512	Машине и опрема(самодопринос)	300,000		300,000
				112	541	Земљиште (самодопринос)	120,000		120,000
				113	411	Плате, додаци и накнаде запослених	868,503	2,058,296	2,926,799
				114	412	Социјални доприноси на терет послодавца	155,460	404,435	559,895
				115	414	Социјална давања запосленима	295,936	626,250	922,186
				116	421	Стални трошкови		7,643,832	7,643,832
				117	422	Трошкови путовања		288,600	288,600
				118	423	Услуге по уговору		2,829,000	2,829,000
				119	424	Специјализоване услуге		1,520,454	1,520,454
				120	425	Текуће поправке и одржавања		4,447,330	4,447,330
				121	426	Материјал		1,311,000	1,311,000
				122	465	Остале дотације и трансфери	54,936	184,918	239,854
				123	472	Накнада за социјалну заштиту из буџета		369,670	369,670
				124	481	Дотације осталим непрофитним организацијама		3,865,945	3,865,945
				125	482	Порези, обавезне таксе, казне и пенали	13,535	174,270	187,805
				125.1	483	Новчане казне и пенали по решењу судова	426,250	276,000	702,250
				126	421	Стални трошкови (за утрошену електричну енергију за јавну расвету и др.)	42,363,303		42,363,303
				127	423	Услуге по уговору	300,000		300,000
				128	425	Текуће поправке и одржавање	5,303,867		5,303,867
				129	511	Зграде и грађевински објекти	21,026,580		21,026,580
				129.1	541	Земљиште			0
						<b>Извори финансирања за функцију 160:</b>			
					01	Приходи из буџета	91,346,300		91,346,300
					04	Сопствени приходи буџетских корисника		24,000,000	24,000,000
					08	Добровољни трансфери од физичких и правних лица		2,000,000	2,000,000
					13	Нераспоређени вишак прихода из ранијих година	8,006,802		8,006,802
						<b>Функција 160:</b>	<b>99,353,102</b>	<b>26,000,000</b>	<b>125,353,102</b>
						<b>Извори финансирања за програмску активност 0602-0002:</b>			
					01	Приходи из буџета	91,346,300		91,346,300
					04	Сопствени приходи буџетских корисника		24,000,000	24,000,000
					08	Добровољни трансфери од физичких и правних лица		2,000,000	2,000,000
					13	Нераспоређени вишак прихода из ранијих година	8,006,802		8,006,802
						<b>Свега за програмску активност 0602-0002:</b>	<b>99,353,102</b>	<b>26,000,000</b>	<b>125,353,102</b>
						<b>Извори финансирања за главу 4.2:</b>			
					01	Приходи из буџета	91,346,300		91,346,300
					04	Сопствени приходи буџетских корисника		24,000,000	24,000,000
					08	Добровољни трансфери од физичких и правних лица		2,000,000	2,000,000
					13	Нераспоређени вишак прихода из ранијих година	8,006,802		8,006,802
						<b>Свега за главу 4.2:</b>	<b>99,353,102</b>	<b>26,000,000</b>	<b>125,353,102</b>

Радно	Глава	Програм- ска Класиф.	Функција	Пошија	Економ. Класиф.	Опис	Средства из буџета	Сопствени и други приходи	Укупна средства
1	2	3	4	5	6	7	8	9	10
		<b>0401</b>				<b>ПРОГРАМ 6: ЗАШТИТА ЖИВОТНЕ СРЕДИНЕ</b>			
		<b>0401-0001</b>				<b>Програмска активност 0001 (ПА 0001) - Управљање заштитом животне средине и природних вредности</b>			
			530			<i>Смањење загађености</i>			
				130	424	Специјализоване услуге - контрола квалитета воде са јавних чесама и купалишта	400,000		400,000
					01	<b>Извори финансирања за функцију 530:</b>			
						Приходи из буџета	400,000		400,000
						<b>Функција 530:</b>	<b>400,000</b>		<b>400,000</b>
						<b>Извори финансирања за програмску активност 0401-0001:</b>			
					01	Приходи из буџета	400,000		400,000
						<b>Свега за програмску активност 0401-0001:</b>	<b>400,000</b>		<b>400,000</b>
<b>4.3</b>						<b>БУЏЕТСКИ ФОНД ЗА ЗАШТИТУ ЖИВОТНЕ СРЕДИНЕ</b>			
		<b>0401-0003</b>				<b>Програмска активност 0003 (ПА 0003) - Праћење квалитета елемената животне средине</b>			
			560			<i>Заштита животне средине неklasификована на другом месту</i>			
				131	424	Специјализоване услуге - мониторинг ваздуха, земљишта, буке и др.	10,699,000		10,699,000
					01	<b>Извори финансирања за функцију 560:</b>			
						Приходи из буџета	10,699,000		10,699,000
						<b>Функција 560:</b>	<b>10,699,000</b>		<b>10,699,000</b>
						<b>Извори финансирања за програмску активност 0401-0003:</b>			
					01	Приходи из буџета	10,699,000		10,699,000
						<b>Свега за програмску активност 0401-0003:</b>	<b>10,699,000</b>		<b>10,699,000</b>
		<b>0401-0004</b>				<b>Програмска активност 0004 (ПА 0004) - Заштита природних вредности и унапређење подручја са природним својствима</b>			
			560			<i>Заштита животне средине неklasификована на другом месту</i>			
				132	424	Специјализоване услуге - управљање заштићеним подручјем	1,000,000		1,000,000
					01	<b>Извори финансирања за функцију 560:</b>			
						Приходи из буџета	1,000,000		1,000,000
						<b>Функција 560:</b>	<b>1,000,000</b>		<b>1,000,000</b>
						<b>Извори финансирања за програмску активност 0401-0004:</b>			
					01	Приходи из буџета	1,000,000		1,000,000
						<b>Свега за програмску активност 0401-0004:</b>	<b>1,000,000</b>		<b>1,000,000</b>
		<b>0401-0002</b>				<b>Програмска активност 0002 (ПА 0002) - Управљање комуналним отпадом</b>			
			510			<i>Управљање отпадом</i>			
				132.1	511	Зграде и грађевински објекти	4,200,000		4,200,000
				132.2	423	Услуге по уговору	480,000		480,000
					01	<b>Извори финансирања за функцију 510:</b>			
						Приходи из буџета	4,680,000		4,680,000
						<b>Функција 510:</b>	<b>4,680,000</b>		<b>4,680,000</b>
						<b>Извори финансирања за програмску активност 0401-0002:</b>			
					01	Приходи из буџета	4,680,000		4,680,000
						<b>Свега за програмску активност 0401-0002:</b>	<b>4,680,000</b>		<b>4,680,000</b>
						<b>Извори финансирања за Програм 6:</b>			
					01	Приходи из буџета	16,379,000		16,379,000
						<b>Свега за Програм 6:</b>	<b>16,379,000</b>		<b>16,379,000</b>
		<b>0601</b>				<b>ПРОГРАМ 2 - КОМУНАЛНА ДЕЛАТНОСТ</b>			
		<b>0601-0003</b>				<b>Програмска активност 0003 (ПА 0003) - Одржавање депонија</b>			
			510			<i>Управљање отпадом</i>			
				133	424	Специјализоване услуге - Уклањање "Дивљих депонија"	20,314,975		20,314,975
				134	4511	Текуће субвенције јавним нефинансијским предузећима и организацијама - Уклањање депоније "Дуго Поље" у Радинцу и уређење локације	21,786,025		21,786,025
				135	4511	Текуће субвенције јавним нефинансијским предузећима и организацијама - Одржавање градског сметлишта у Годоминском пољу	13,200,000		13,200,000
					01	<b>Извори финансирања за функцију 510:</b>			
						Приходи из буџета	55,301,000		55,301,000
						<b>Функција 510:</b>	<b>55,301,000</b>		<b>55,301,000</b>
						<b>Извори финансирања за програмску активност 0601-0003:</b>			
					01	Приходи из буџета	55,301,000		55,301,000
						<b>Свега за програмску активност 0601-0003:</b>	<b>55,301,000</b>		<b>55,301,000</b>
						<b>Извори финансирања за Програм 2:</b>			
					01	Приходи из буџета	55,301,000		55,301,000
						<b>Свега за Програм 2:</b>	<b>55,301,000</b>		<b>55,301,000</b>
						<b>Извори финансирања за главу 4.3:</b>			
					01	Приходи из буџета	71,680,000		71,680,000
						<b>Укупно за главу 4.3:</b>	<b>71,680,000</b>		<b>71,680,000</b>

Раздео	Глава	Програм-ска Класиф.	Функција	Позиција	Економ. Класиф.	Опис	Средства из буџета	Сопствени и други приходи	Укупна средства
1	2	3	4	5	6	7	8	9	10
	4.4					<b>ОСНОВНО ОБРАЗОВАЊЕ</b>			
		2002				<b>ПРОГРАМ 9: ОСНОВНО ОБРАЗОВАЊЕ</b>			
		2002-0001				<b>Програмска активност 0001 (ПА 0001) - Функционисање основних школа</b>			
			912			<i>Основно образовање</i>			
				136	4631	Текући трансфери осталим нивоима власти Ова апропријација намењена је за: -накнаде у природи 48.670.000 -социјална давања запосленима 1.844.000 -награде и бонуси 7.000.000 -сталне трошкове 103.139.800 -трошкове путовања 27.000.000 -услуге по уговору 2.686.000 -специјализоване услуге 790.000 -текуће поправке и одржавање 13.580.000 -материјал 5.902.100 -накнаде за смештај 1.800.000 -новчане казне и пенали по решењу судова 4.546.000	216,957,900		216,957,900
				137	4632	Капитални трансфери осталим нивоима власти Ова апропријација намењена је за: -зграде и грађевински објекти -машине и опрема 2.313.000 -нематеријална имовина	2,313,000		2,313,000
						<b>Извори финансирања за функцију 912:</b>			
					01	Приходи из буџета	219,270,900		219,270,900
						<b>Функција 912:</b>	<b>219,270,900</b>		<b>219,270,900</b>
						<b>Извори финансирања за програмску активност 2002-0001:</b>			
					01	Приходи из буџета	219,270,900		219,270,900
						<b>Свега за програмску активност 2002-0001:</b>	<b>219,270,900</b>		<b>219,270,900</b>
						<b>Извори финансирања за Програм 9:</b>			
					01	Приходи из буџета	219,270,900		219,270,900
						<b>Свега за Програм 9:</b>	<b>219,270,900</b>		<b>219,270,900</b>
						<b>Извори финансирања за главу 4.4:</b>			
					01	Приходи из буџета	219,270,900		219,270,900
						<b>Свега за главу 4.4:</b>	<b>219,270,900</b>		<b>219,270,900</b>
	4.5					<b>СРЕДЊЕ ОБРАЗОВАЊЕ</b>			
		2003				<b>ПРОГРАМ 10: СРЕДЊЕ ОБРАЗОВАЊЕ</b>			
		2003-0001				<b>Програмска активност 0001 (ПА 0001) - Функционисање средњих школа</b>			
			920			<i>Средње образовање</i>			
				138	4631	Текући трансфери осталим нивоима власти Ова апропријација намењена је за: -накнаде у природи 19.440.000 -социјална давања запосленима 856.000 -награде и бонуси 3.965.000 -сталне трошкове 51.205.000 -услуге по уговору 1.713.000 -специјализоване услуге 1.560.000 -текуће поправке и одржавање 5.400.000 -материјал 4.610.000 -новчане казне и пенали по решењу судова 600.000	89,349,000		89,349,000
				139	4632	Капитални трансфери осталим нивоима власти Ова апропријација намењена је за: -машине и опрема 300.000	300,000		300,000
						<b>Извори финансирања за функцију 920:</b>			
					01	Приходи из буџета	89,649,000		89,649,000
						<b>Функција 920:</b>	<b>89,649,000</b>		<b>89,649,000</b>
						<b>Извори финансирања за програмску активност 2003-0001:</b>			
					01	Приходи из буџета	89,649,000		89,649,000
						<b>Свега за програмску активност 2003-0001:</b>	<b>89,649,000</b>		<b>89,649,000</b>
						<b>Извори финансирања за Програм 10:</b>			
					01	Приходи из буџета	89,649,000		89,649,000
						<b>Свега за Програм 10:</b>	<b>89,649,000</b>		<b>89,649,000</b>
						<b>Извори финансирања за главу 4.5:</b>			
					01	Приходи из буџета	89,649,000		89,649,000
						<b>Свега за главу 4.5:</b>	<b>89,649,000</b>		<b>89,649,000</b>

Раздео	Глава	Програмска Класиф.	Функција	Позиција	Економ. Класиф.	Опис	Средства из буџета	Сопствени и други приходи	Укупна средства
1	2	3	4	5	6	7	8	9	10
	4.6					<b>РЕГИОНАЛНИ ЦЕНТАР ЗА ПРОФЕСИОНАЛНИ РАЗВОЈ ЗАПОСЛЕНИХ У ОБРАЗОВАЊУ</b>			
		<b>0602</b>				<b>ПРОГРАМ 15: ЛОКАЛНА САМОУПРАВА</b>			
		<b>0602-0001</b>				<b>Програмска активност 0001 (ПА 0001) - Функционисање локалне самоуправе и градских општина</b>			
			950			<i>Образовање које није дефинисано нивоом</i>			
				140	411	Плате, додаци и накнаде запослених (зараде)	7,813,517	835,297	8,648,814
				141	412	Социјални доприноси на терет послодавца	1,186,946	149,520	1,336,466
				142	413	Накнаде у натури	121,131		121,131
				143	414	Социјална давања запосленима	5,585,558		5,585,558
				143.1	416	Награде запосленима и остали посебни расходи	129,912		129,912
				144	421	Стални трошкови	386,324	248,000	634,324
				145	422	Трошкови путовања		20,000	20,000
				146	423	Услуге по уговору	925,683	567,703	1,493,386
				147	424	Специјализоване услуге	339,333	800,000	1,139,333
				148	425	Текуће поправке и одржавање		280,000	280,000
				149	426	Материјал	177,880	250,000	427,880
				150	465	Остале дотације и трансфери	628,346	113,480	741,826
				151	512	Машине и опрема			0
						<b>Извори финансирања за функцију 950:</b>			
					01	Приходи из буџета	17,294,630		17,294,630
					04	Сопствени приходи буџетских корисника		3,264,000	3,264,000
						<b>Функција 950:</b>	<b>17,294,630</b>	<b>3,264,000</b>	<b>20,558,630</b>
						<b>Извори финансирања за програмску активност 0602-0001:</b>			
					01	Приходи из буџета	17,294,630		17,294,630
					04	Сопствени приходи буџетских корисника		3,264,000	3,264,000
						<b>Свега за програмску активност 0602-0001:</b>	<b>17,294,630</b>	<b>3,264,000</b>	<b>20,558,630</b>
						<b>Извори финансирања за главу 4.6:</b>			
					01	Приходи из буџета	17,294,630		17,294,630
					04	Сопствени приходи буџетских корисника		3,264,000	3,264,000
						<b>Свега за главу 4.6:</b>	<b>17,294,630</b>	<b>3,264,000</b>	<b>20,558,630</b>
		<b>0602</b>				<b>РАДНИЧКИ УНИВЕРЗИТЕТ У СМЕДЕРЕВУ</b>			
		<b>0602-0001</b>				<b>Програмска активност 0001 (ПА 0001) - Функционисање локалне самоуправе</b>			
			950			<i>Образовање које није дефинисано нивоом</i>			
				152	4511	Текуће субвенције јавним нефинансијским предузећима и организацијама	3,500,000		3,500,000
						<b>Извори финансирања за функцију 950:</b>			
					01	Приходи из буџета	3,500,000		3,500,000
						<b>Функција 950:</b>	<b>3,500,000</b>		<b>3,500,000</b>
						<b>Извори финансирања за програмску активност 0602-0001:</b>			
					01	Приходи из буџета	3,500,000		3,500,000
						<b>Свега за програмску активност 0602-0001:</b>	<b>3,500,000</b>		<b>3,500,000</b>
	4.7					<b>БУЏЕТСКИ ФОНД ЗА СТИПЕНДИРАЊЕ, ПОДСТИЦАЊЕ ОБРАЗОВАЊА, НАГРАЂИВАЊЕ И УСАВРШАВАЊЕ УЧЕНИКА И СТУДЕНАТА НА ТЕРИТОРИЈИ ГРАДА СМЕДЕРЕВА</b>			
		<b>0602</b>				<b>ПРОГРАМ 15: ЛОКАЛНА САМОУПРАВА</b>			
		<b>0602-0001</b>				<b>Програмска активност 0001 (ПА 0001) - Функционисање локалне самоуправе</b>			
			950			<i>Образовање које није дефинисано нивоом</i>			
				153	472	Накнаде за социјалну заштиту из буџета	8,000,000		8,000,000
						<b>Извори финансирања за функцију 950:</b>			
					01	Приходи из буџета	8,000,000		8,000,000
						<b>Функција 950:</b>	<b>8,000,000</b>		<b>8,000,000</b>
						<b>Извори финансирања за програмску активност 0602-0001:</b>			
					01	Приходи из буџета	8,000,000		8,000,000
						<b>Свега за програмску активност 0602-0001:</b>	<b>8,000,000</b>		<b>8,000,000</b>
						<b>Извори финансирања за главу 4.7:</b>			
					01	Приходи из буџета	8,000,000		8,000,000
						<b>Свега за главу 4.7:</b>	<b>8,000,000</b>		<b>8,000,000</b>

Раздео	Глава	Програм-ска Класиф.	Функција	Позиција	Економ. Класиф.	Опис	Средства из буџета	Сопствени и други приходи	Укупна средства
1	2	3	4	5	6	7	8	9	10
						<b>КАНЦЕЛАРИЈА ЗА МЛАДЕ</b>			
		<b>0602</b>				<b>ПРОГРАМ 15: ЛОКАЛНА САМОУПРАВА</b>			
		<b>0602-0007</b>				<b>Програмска активност 0007 (ПА 0007) - Канцеларија за младе</b>			
			860			<i>Рекреација, спорт, култура и вере, неклассификовано на другом месту</i>			
				154	423	Услуге по уговору	200,000		200,000
						<b>Извори финансирања за функцију 860:</b>			
					01	Приходи из буџета	200,000		200,000
						<b>Функција 860:</b>	<b>200,000</b>		<b>200,000</b>
						<b>Извори финансирања за програмску активност 0602-0007:</b>			
					01	Приходи из буџета	200,000		200,000
						<b>Свега за програмску активност 0602-0007:</b>	<b>200,000</b>		<b>200,000</b>
						<b>Извори финансирања за Програм 15:</b>			
					01	Приходи из буџета	28,994,630		28,994,630
					04	Сопствени приходи буџетских корисника		3,264,000	3,264,000
						<b>Свега за Програм 15:</b>	<b>28,994,630</b>	<b>3,264,000</b>	<b>32,258,630</b>
<b>4.8</b>		<b>1201</b>				<b>ПРОГРАМ 13 - РАЗВОЈ КУЛТУРЕ</b>			
		<b>1201-0001</b>				<b>Програмска активност 0001-Функционисање локалних установа културе</b>			
			820			<i>Услуге културе</i>			
				155	411	Плате и додаци запослених	57,164,557		57,164,557
				156	412	Социјални доприноси на терет послодавца	10,232,457		10,232,457
				157	413	Превоз на посао и са посла	1,715,000	157,000	1,872,000
				158	414	Социјална давања запосленима	2,691,000	529,000	3,220,000
				159	415	Накнаде за запослене			0
				160	416	Награде, бонуси и остали посебни расходи	780,000		780,000
				161	421	Стални трошкови	20,799,000	1,090,000	21,889,000
				162	422	Трошкови путовања		856,672	856,672
				163	423	Услуге по уговору	11,663,000	2,020,000	13,683,000
				164	424	Специјализоване услуге - Програмске активности установа	4,239,024	11,673,000	15,912,024
				164.1	424	Специјализоване услуге - Регионални завод за заштиту споменика културе (Стратегија развоја Тврђаве)	3,000,000		3,000,000
				165	425	Текуће поправке и одржавање	1,660,000	1,365,000	3,025,000
				166	426	Материјал	270,000	2,065,000	2,335,000
				167	465	Остале дотације и трансфери	7,660,991		7,660,991
				168	472	Накнаде за социјалну заштиту из буџета			0
				169	481	Дотације невладиним организацијама			0
				170	482	Порези, обавезне таксе и казне	255,304	205,000	460,304
				171	483	Новчане казне и пенали по решењу судова			0
				172	511	Зграде и грађевински објекти			0
				173	512	Машине и опрема	900,000	470,000	1,370,000
				174	515	Нематеријална имовина		80,000	80,000
						<b>Извори финансирања за функцију 820:</b>			
					01	Приходи из буџета	121,796,309		121,796,309
					02	Трансфери између корисника на истом нивоу		200,000	200,000
					04	Сопствени приходи буџетских корисника		20,310,672	20,310,672
					07	Трансфери од других нивоа власти	1,234,024		1,234,024
						<b>Функција 820:</b>	<b>123,030,333</b>	<b>20,510,672</b>	<b>143,541,005</b>
						<b>Извори финансирања за програмску активност 1201-0001:</b>			
					01	Приходи из буџета	121,796,309		121,796,309
					02	Трансфери између корисника на истом нивоу		200,000	200,000
					04	Сопствени приходи буџетских корисника		20,310,672	20,310,672
					07	Трансфери од других нивоа власти	1,234,024		1,234,024
						<b>Свега за програмску активност 1201-0001:</b>	<b>123,030,333</b>	<b>20,510,672</b>	<b>143,541,005</b>
		<b>1201-0002</b>				<b>Програмска активност 0002 (ПА 0002) - Подстицаји културном и уметничком стваралаштву</b>			
			820			<i>Услуге културе</i>			
				175	424	Специјализоване услуге - подстицај манифестацијама и акцијама, културно уметничком аматеризму и стваралаштву, културни програми и пројекти других субјеката у култури	2,450,000	220,328	2,670,328
						<b>Извори финансирања за функцију 820:</b>			
					01	Приходи из буџета	2,450,000		2,450,000
					04	Сопствени приходи буџетских корисника		220,328	220,328
						<b>Функција 820:</b>	<b>2,450,000</b>	<b>220,328</b>	<b>2,670,328</b>
						<b>Извори финансирања за програмску активност 1201-0002:</b>			
					01	Приходи из буџета	2,450,000	0	2,450,000
					04	Сопствени приходи буџетских корисника		220,328	220,328
						<b>Свега за програмску активност 1201-0002:</b>	<b>2,450,000</b>	<b>220,328</b>	<b>2,670,328</b>

Раздео	Глава	Програм-ска Класиф.	Функција	Позиција	Економ. Класиф.	Опис	Средства из буџета	Сопствени и други приходи	Укупна средства
1	2	3	4	5	6	7	8	9	10
		1201-III				Пројекат Центра за културу - Смедеревска јесен			
			820			Услуге културе			
				176	424	Специјализоване услуге	12,049,343		12,049,343
						<b>Извори финансирања за функцију 820:</b>			
					01	Приходи из буџета	12,049,343		12,049,343
						<b>Функција 820:</b>	<b>12,049,343</b>		<b>12,049,343</b>
						<b>Извори финансирања за пројекат 1201-III:</b>			
					01	Приходи из буџета	12,049,343		12,049,343
						<b>Свега за пројекат 1201-III:</b>	<b>12,049,343</b>		<b>12,049,343</b>
		1201-III2				Пројекат Центра за културу - Позоришни фестивал Театар у Тврђави			
			820			Услуге културе			
				177	424	Специјализоване услуге	2,500,000	400,000	2,900,000
						<b>Извори финансирања за функцију 820:</b>			
					01	Приходи из буџета	2,500,000		2,500,000
					04	Сопствени приходи буџетских корисника		400,000	400,000
						<b>Функција 820:</b>	<b>2,500,000</b>	<b>400,000</b>	<b>2,900,000</b>
						<b>Извори финансирања за пројекат 1201-III2:</b>			
					01	Приходи из буџета	2,500,000		2,500,000
					04	Сопствени приходи буџетских корисника		400,000	400,000
						<b>Свега за пројекат 1201-III2:</b>	<b>2,500,000</b>	<b>400,000</b>	<b>2,900,000</b>
		1201-III3				Пројекат Центра за културу - Корзо поново ради			
			820			Услуге културе			
				178	424	Специјализоване услуге	150,000		150,000
						<b>Извори финансирања за функцију 820:</b>			
					01	Приходи из буџета	150,000		150,000
						<b>Функција 820:</b>	<b>150,000</b>		<b>150,000</b>
						<b>Извори финансирања за пројекат 1201-III3:</b>			
					01	Приходи из буџета	150,000		150,000
						<b>Свега за пројекат 1201-III3:</b>	<b>150,000</b>		<b>150,000</b>
		1201-III4				Пројекат Центра за културу - Културно лето			
			820			Услуге културе			
				179	424	Специјализоване услуге	1,381,550		1,381,550
						<b>Извори финансирања за функцију 820:</b>			
					01	Приходи из буџета	1,381,550		1,381,550
						<b>Функција 820:</b>	<b>1,381,550</b>		<b>1,381,550</b>
						<b>Извори финансирања за пројекат 1201-III4:</b>			
					01	Приходи из буџета	1,381,550		1,381,550
						<b>Свега за пројекат 1201-III4:</b>	<b>1,381,550</b>		<b>1,381,550</b>
		1201-III5				Пројекат Центра за културу - Позоришни фестивал "Нушићев дани"			
			820			Услуге културе			
				180	424	Специјализоване услуге	2,450,000	1,000,000	3,450,000
						<b>Извори финансирања за функцију 820:</b>			
					01	Приходи из буџета	1,850,000		1,850,000
					04	Сопствени приходи буџетских корисника		1,000,000	1,000,000
					07	Трансфери од других нивоа власти	600,000		600,000
						<b>Функција 820:</b>	<b>2,450,000</b>	<b>1,000,000</b>	<b>3,450,000</b>
						<b>Извори финансирања за пројекат 1201-III5:</b>			
					01	Приходи из буџета	1,850,000		1,850,000
					04	Сопствени приходи буџетских корисника		1,000,000	1,000,000
					07	Трансфери од других нивоа власти	600,000		600,000
						<b>Свега за пројекат 1201-III5:</b>	<b>2,450,000</b>	<b>1,000,000</b>	<b>3,450,000</b>
		1201-III6				Пројекат Центра за културу - Ликовна колонија графике			
			820			Услуге културе			
				181	424	Специјализоване услуге	350,000		350,000
						<b>Извори финансирања за функцију 820:</b>			
					01	Приходи из буџета	150,000		150,000
					07	Трансфери од других нивоа власти	200,000		200,000
						<b>Функција 820:</b>	<b>350,000</b>		<b>350,000</b>
						<b>Извори финансирања за пројекат 1201-III6:</b>			
					01	Приходи из буџета	150,000		150,000
					07	Трансфери од других нивоа власти	200,000		200,000
						<b>Свега за пројекат 1201-III6:</b>	<b>350,000</b>		<b>350,000</b>
		1201-III7				Пројекат Центра за културу - Светосавске свечаности			
			820			Услуге културе			
				182	424	Специјализоване услуге	170,000		170,000
						<b>Извори финансирања за функцију 820:</b>			
					01	Приходи из буџета	170,000		170,000
						<b>Функција 820:</b>	<b>170,000</b>		<b>170,000</b>
						<b>Извори финансирања за пројекат 1201-III7:</b>			
					01	Приходи из буџета	170,000		170,000
						<b>Свега за пројекат 1201-III7:</b>	<b>170,000</b>		<b>170,000</b>

Раздео	Глава	Програм-ска Класиф.	Функција	Позиција	Економ. Класиф.	Опис	Средства из буџета	Сопствени и други приходи	Укупна средства
1	2	3	4	5	6	7	8	9	10
		<b>1201-П8</b>				<b>Пројекат Центра за културу - Театар у Тврђави копродукција</b>			
			820			<i>Услуге културе</i>			
				183	424	Специјализоване услуге	1,100,000		1,100,000
						<b>Извори финансирања за функцију 820:</b>			
					01	Приходи из буџета	1,100,000		1,100,000
						<b>Функција 820:</b>	<b>1,100,000</b>		<b>1,100,000</b>
						<b>Извори финансирања за пројекат 1201-П8:</b>			
					01	Приходи из буџета	1,100,000		1,100,000
						<b>Свега за пројекат 1201-П8:</b>	<b>1,100,000</b>		<b>1,100,000</b>
		<b>1201-П9</b>				<b>Пројекат Музеја - Реконструкција сталне поставке Музеја - наставак 5. фаза</b>			
			820			<i>Услуге културе</i>			
				184	424	Специјализоване услуге			0
						<b>Извори финансирања за функцију 820:</b>			
					01	Приходи из буџета	0		0
						<b>Функција 820:</b>	<b>0</b>		<b>0</b>
						<b>Извори финансирања за пројекат 1201-П9:</b>			
					01	Приходи из буџета	0		0
						<b>Свега за пројекат 1201-П9:</b>	<b>0</b>		<b>0</b>
		<b>1201-П10</b>				<b>Пројекат Музеја - Смедеревски Зборник број 5</b>			
			820			<i>Услуге културе</i>			
				184.1	424	Специјализоване услуге	332,479		332,479
						<b>Извори финансирања за функцију 820:</b>			
					01	Приходи из буџета	94,000		94,000
					07	Трансфери од других нивоа власти	238,479		238,479
						<b>Функција 820:</b>	<b>332,479</b>		<b>332,479</b>
						<b>Извори финансирања за пројекат 1201-П10:</b>			
					01	Приходи из буџета	94,000		94,000
					07	Трансфери од других нивоа власти	238,479		238,479
						<b>Свега за пројекат 1201-П10:</b>	<b>332,479</b>		<b>332,479</b>
		<b>1201-П11</b>				<b>Пројекат Музеја - Уређење Градске галерије савремене уметности Смедерево</b>			
			820			<i>Услуге културе</i>			
				184.2	424	Специјализоване услуге	1,050,397		1,050,397
						<b>Извори финансирања за функцију 820:</b>			
					01	Приходи из буџета	350,000		350,000
					07	Трансфери од других нивоа власти	700,397		700,397
						<b>Функција 820:</b>	<b>1,050,397</b>		<b>1,050,397</b>
						<b>Извори финансирања за пројекат 1201-П11:</b>			
					01	Приходи из буџета	350,000		350,000
					07	Трансфери од других нивоа власти	700,397		700,397
						<b>Свега за пројекат 1201-П11:</b>	<b>1,050,397</b>		<b>1,050,397</b>
		<b>1201-П12</b>				<b>Пројекат Музеја - "Ноћ музеја"</b>			
			820			<i>Услуге културе</i>			
				184.3	424	Специјализоване услуге	230,000		230,000
						<b>Извори финансирања за функцију 820:</b>			
					01	Приходи из буџета	230,000		230,000
						<b>Функција 820:</b>	<b>230,000</b>		<b>230,000</b>
						<b>Извори финансирања за пројекат 1201-П12:</b>			
					01	Приходи из буџета	230,000		230,000
						<b>Свега за пројекат 1201-П12:</b>	<b>230,000</b>		<b>230,000</b>
		<b>1201-П13</b>				<b>Пројекти Регионалног завода за заштиту споменика културе - Конзерваторско рестаураторски радови на обнови Језавског бедема Смедеревске тврђаве и Археолошко истраживање у тврђави Рам</b>			
			820			<i>Услуге културе</i>			
				185	425	Текуће поправке и одржавање	23,530,000		23,530,000
				185.1	425	Текуће поправке и одржавање-Археолошка истраживања у тврђави Рам по Решењу Министарства за културу и информисање	260,000		260,000
						<b>Извори финансирања за функцију 820:</b>			
					01	Приходи из буџета	2,000,000		2,000,000
					07	Трансфери од других нивоа власти	21,790,000		21,790,000
						<b>Функција 820:</b>	<b>23,790,000</b>		<b>23,790,000</b>
						<b>Извори финансирања за пројекат 1201-П13:</b>			
					01	Приходи из буџета	2,000,000		2,000,000
					07	Трансфери од других нивоа власти	21,790,000		21,790,000
						<b>Свега за пројекат 1201-П13:</b>	<b>23,790,000</b>		<b>23,790,000</b>



Радно	Глава	Програм-осна	Функција	Позиција	Економ.Класиф.	Опис	Средства из буџета	Сопствени и други приходи	Укупна средства
1	2	3	4	5	6	7	8	9	10
		1201-П14				Пројекат Историјског архива - Побољшање техничких услова за одлагање дигитализоване грађе и дигитализација архивске грађе			
			820			Услуге културе			
				186	512	Машине и опрема	966,650	100,000	1,066,650
						<b>Извори финансирања за функцију 820:</b>			
					01	Приходи из буџета	266,650		266,650
					04	Сопствени приходи буџетских корисника		100,000	100,000
					07	Трансфери од других нивоа власти	700,000		700,000
						<b>Функција 820:</b>	<b>966,650</b>	<b>100,000</b>	<b>1,066,650</b>
						<b>Извори финансирања за пројекат 1201-П14:</b>			
					01	Приходи из буџета	266,650		266,650
					04	Сопствени приходи буџетских корисника		100,000	100,000
					07	Трансфери од других нивоа власти	700,000		700,000
						<b>Свега за пројекат 1201-П14:</b>	<b>966,650</b>	<b>100,000</b>	<b>1,066,650</b>
						<b>Извори финансирања за Програм 13:</b>			
					01	Приходи из буџета	146,537,852		146,537,852
					02	Трансфери између корисника на истом нивоу		200,000	200,000
					04	Сопствени приходи буџетских корисника		22,031,000	22,031,000
					07	Трансфери од других нивоа власти	25,462,900		25,462,900
						<b>Свега за Програм 13:</b>	<b>172,000,752</b>	<b>22,231,000</b>	<b>194,231,752</b>
						<b>Извори финансирања за главу 4.8:</b>			
					01	Приходи из буџета	146,537,852		146,537,852
					02	Трансфери између корисника на истом нивоу		200,000	200,000
					04	Сопствени приходи буџетских корисника		22,031,000	22,031,000
					07	Трансфери од других нивоа власти	25,462,900		25,462,900
						<b>Свега за главу 4.8:</b>	<b>172,000,752</b>	<b>22,231,000</b>	<b>194,231,752</b>
		0602				УСЛУГЕ ЕМИТОВАЊА И ШТАМПАЊА			
		0602-0006				ПРОГРАМ 15: ЛОКАЛНА САМОУПРАВА			
			830			Програмска активност 0006 (ПА 0006) - Информисање			
						Услуге емитовања и штампања			
				187	423	Услуге по уговору - ова апропријација намењена је информисању јавности	21,850,000		21,850,000
						<b>Извори финансирања за функцију 830:</b>			
					01	Приходи из буџета	21,850,000		21,850,000
						<b>Функција 830:</b>	<b>21,850,000</b>		<b>21,850,000</b>
						<b>Извори финансирања за програмску активност 0602-0006:</b>			
					01	Приходи из буџета	21,850,000		21,850,000
						<b>Свега за програмску активност 0602-0006:</b>	<b>21,850,000</b>		<b>21,850,000</b>
						<b>Извори финансирања за Програм 15:</b>			
					01	Приходи из буџета	21,850,000		21,850,000
						<b>Свега за Програм 15:</b>	<b>21,850,000</b>		<b>21,850,000</b>
						ЈАВНО ПРЕДУЗЕЋЕ СПОРТСКИ ЦЕНТАР СМЕДЕРЕВО			
		1301				ПРОГРАМ 14: РАЗВОЈ СПОРТА И ОМЛАДИНЕ			
		1301-0003				Програмска активност 0003 (ПА 0003) -Одржавање спортске инфраструктуре			
			810			Услуге рекреације и спорта			
				188	423	Услуге по уговору			
				189	4511	Текуће субвенције јавним нефинансијским предузећима и организацијама	6,200,000		6,200,000
						<b>Извори финансирања за функцију 810:</b>			
					01	Приходи из буџета	6,200,000		6,200,000
						<b>Функција 810:</b>	<b>6,200,000</b>		<b>6,200,000</b>
						<b>Извори финансирања за програмску активност 1301-0003:</b>			
					01	Приходи из буџета	6,200,000		6,200,000
						<b>Свега за програмску активност 1301-0003:</b>	<b>6,200,000</b>		<b>6,200,000</b>
						ФИЗИЧКА КУЛТУРА			
		1301				ПРОГРАМ 14: РАЗВОЈ СПОРТА И ОМЛАДИНЕ			
		1301-0001				Програмска активност 0001 (ПА 0001) - Подшка локалним спортским организацијама, удружењима и савезима			
			810			Услуге рекреације и спорта			
				190	481	Дотације спортским организацијама и клубовима	60,025,974		60,025,974
						<b>Извори финансирања за функцију 810:</b>			
					01	Приходи из буџета	60,025,974		60,025,974
						<b>Функција 810:</b>	<b>60,025,974</b>		<b>60,025,974</b>
						<b>Извори финансирања за програмску активност 1301-0001:</b>			
					01	Приходи из буџета	60,025,974		60,025,974
						<b>Свега за програмску активност 1301-0001:</b>	<b>60,025,974</b>		<b>60,025,974</b>
						<b>Извори финансирања за Програм 14:</b>			
					01	Приходи из буџета	66,225,974		66,225,974
						<b>Свега за Програм 14:</b>	<b>66,225,974</b>		<b>66,225,974</b>

Раздео	Глава	Програмска Класиф.	Функција	Позиција	Економ. Класиф.	Опис	Средства из буџета	Сопствени и други приходи	Укупна средства
1	2	3	4	5	6	7	8	9	10
						<b>СОЦИЈАЛНА ПОМОЋ УГРОЖЕНОМ СТАНОВНИШТВУ</b>			
		<b>0901</b>				<b>ПРОГРАМ 11: СОЦИЈАЛНА И ДЕЧЈА ЗАШТИТА</b>			
		<b>0901-0001</b>				<b>Програмска активност 0001 (ПА 0001) - Социјалне помоћи</b>			
			070			<i>Социјална помоћ угроженом становништву неklasификована на другом месту</i>			
				191	472	Накнада за социјалну заштиту из буџета - превоз лица старијих од 65 година	4,000,000		4,000,000
				192	472	Накнада за социјалну заштиту из буџета - превоз социјално хуманитарних организација и удружења грађана	2,000,000		2,000,000
				193	472	Финансијска помоћ трудницама	10,600,000		10,600,000
				194	472	Финансијска помоћ породиљама	16,500,000		16,500,000
				195	472	Посебан родитељски додатак	1,500,000		1,500,000
				196	472	Популациона политика - вантелесна оплодња	4,200,000		4,200,000
				197	472	Бесплатна ужина у Ђачкој кухињи	3,000,000		3,000,000
				198	472	Превоз ученика средњих школа	11,666,740		11,666,740
				199	472	Остале накнаде за образовање - превоз студената	8,050,000		8,050,000
						<b>Извори финансирања за функцију 070:</b>			
					01	Приходи из буџета	61,516,740		61,516,740
						<b>Функција 070:</b>	<b>61,516,740</b>		<b>61,516,740</b>
						<b>Извори финансирања за програмску активност 0901-0001:</b>			
					01	Приходи из буџета	61,516,740		61,516,740
						<b>Свега за програмску активност 0901-0001:</b>	<b>61,516,740</b>		<b>61,516,740</b>
						<b>СОЦИЈАЛНА ЗАШТИТА - Накнаде за социјалну заштиту из буџета</b>			
		<b>0901-0001</b>				<b>Програмска активност 0001 (ПА 0001) - Социјалне помоћи</b>			
			090			<i>Социјална заштита неklasификована на другом месту</i>			
				200	4631	Трансфери осталим нивоима власти - Једнократна помоћ 18.000.000 - Ванредне новчане помоћи 7.000.000 - Трошкови погребних услуга 500.000 - Путни трошкови и превоз пролазника 50.000 - Превоз ученика основних и средњих школа са сметњама у развоју и инвалидитетом и трошкови превоза пратиоца 4.145.200 - Прихватилиште за малолетну децу ван територије града Смедерева 100.000	29,795,200		29,795,200
						<b>Извори финансирања за функцију 090:</b>			
					01	Приходи из буџета	29,795,200		29,795,200
						<b>Функција 090:</b>	<b>29,795,200</b>		<b>29,795,200</b>
						<b>Извори финансирања за програмску активност 0901-0001:</b>			
					01	Приходи из буџета	29,795,200		29,795,200
						<b>Свега за програмску активност 0901-0001:</b>	<b>29,795,200</b>		<b>29,795,200</b>
						<b>СОЦИЈАЛНА ЗАШТИТА - Центар за социјални рад</b>			
		<b>0901-0001</b>				<b>Програмска активност 0001 (ПА 0001) - Социјалне помоћи</b>			
			090			<i>Социјална заштита неklasификована на другом месту</i>			
				201	4631	Трансфери осталим нивоима власти - плата запослених 13.105.775 - социјални доприноси на терет послодавца 2.345.934 - накнаде за запослене 425.000 - стални трошкови 4.830.000 - услуге по уговору 2.980.000 - текуће поправке и одржавање 770.000 - материјал 1.550.000 □	26,006,709		26,006,709
				202	4632	Трансфери осталим нивоима власти - машине и опрема 550.000	550,000		550,000
						<b>Извори финансирања за функцију 090:</b>			
					01	Приходи из буџета	26,556,709		26,556,709
						<b>Функција 090:</b>	<b>26,556,709</b>		<b>26,556,709</b>
						<b>Извори финансирања за програмску активност 0901-0001:</b>			
					01	Приходи из буџета	26,556,709		26,556,709
						<b>Свега за програмску активност 0901-0001:</b>	<b>26,556,709</b>		<b>26,556,709</b>

Раздео	Глава	Програм-ска Класиф.	Функција	Позиција	Економ. Класиф.	Опис	Средства из буџета	Сопствени и други приходи	Укупна средства
1	2	3	4	5	6	7	8	9	10
	4.9					<b>СОЦИЈАЛНА ЗАШТИТА - Установа за дневни боравак деце и омладине са сметњама у развоју "Сунце"</b>			
		<b>0901-0004</b>				<b>Програмска активност 0004 (ПА 0004) - Саветодавно-терапијске и социјално-едукативне услуге</b>			
			040			<i>Породица и деца</i>			
				203	411	Плате и додаци запослених	3,959,444		3,959,444
				204	412	Социјални доприноси на терет послодавца	707,488		707,488
				205	413	Накнаде у натури			0
				206	414	Социјална давања запосленима	90,000		90,000
				207	415	Накнаде за запослене	200,000		200,000
				208	421	Стални трошкови	450,000	40,000	490,000
				209	423	Услуге по уговору	210,000	290,000	500,000
				210	424	Специјализоване услуге	40,000		40,000
				211	425	Текуће поправке и одржавање	80,000	20,000	100,000
				212	426	Материјал	140,200	140,000	280,200
				213	465	Остале дотације и трансфери	517,868		517,868
				214	482	Порези, обавезне таксе и казне	20,000		20,000
				215	512	Машине и опрема	20,000	70,000	90,000
				216	515	Нематеријална имовина	20,000		20,000
						<b>Извори финансирања за функцију 040:</b>			
					01	Приходи из буџета	6,455,000		6,455,000
					13	Нераспоређени вишак прихода из ранијих година		200,000	200,000
					16	Родитељски динар за ваннаставне активности		360,000	360,000
						<b>Функција 040:</b>	<b>6,455,000</b>	<b>560,000</b>	<b>7,015,000</b>
						<b>Извори финансирања за програмску активност 0901-0004:</b>			
					01	Приходи из буџета	6,455,000		6,455,000
					13	Нераспоређени вишак прихода из ранијих година		200,000	200,000
					16	Родитељски динар за ваннаставне активности		360,000	360,000
						<b>Свега за програмску активност 0901-0004:</b>	<b>6,455,000</b>	<b>560,000</b>	<b>7,015,000</b>
		<b>0901-П1</b>				<b>Пројекат: "Сензорна соба" и "Интерактивна табла"</b>			
			040			<i>Породица и деца</i>			
				217	512	Машине и опрема	360,000	1,040,000	1,400,000
						<b>Извори финансирања за функцију 040:</b>			
					01	Приходи из буџета	360,000		360,000
					07	Трансфери од осталих нивоа власти		840,000	840,000
					08	Добровољни трансфери од физичких и правних лица		200,000	200,000
						<b>Функција 040:</b>	<b>360,000</b>	<b>1,040,000</b>	<b>1,400,000</b>
						<b>Извори финансирања за пројекат 0901-П1:</b>			
					01	Приходи из буџета	360,000		360,000
					07	Трансфери од осталих нивоа власти		840,000	840,000
					08	Добровољни трансфери од физичких и правних лица		200,000	200,000
						<b>Свега за пројекат 0901-П1:</b>	<b>360,000</b>	<b>1,040,000</b>	<b>1,400,000</b>
						<b>Извори финансирања за главу 4.9:</b>			
					01	Приходи из буџета	6,815,000		6,815,000
					07	Трансфери од осталих нивоа власти		840,000	840,000
					08	Добровољни трансфери од физичких и правних лица		200,000	200,000
					13	Нераспоређени вишак прихода из ранијих година		200,000	200,000
					16	Родитељски динар за ваннаставне активности		360,000	360,000
						<b>Свега за главу 4.9:</b>	<b>6,815,000</b>	<b>1,600,000</b>	<b>8,415,000</b>
						<b>СОЦИЈАЛНА ЗАШТИТА - ЛАП и дотације невладиним организацијама</b>			
		<b>0901-0003</b>				<b>Програмска активност 0003 (ПА 0003) - Подршка социо-хуманитарним организацијама</b>			
			090			<i>Социјална заштита неклассификована на другом месту</i>			
				218	4631	Трансфери осталим нивоима власти - Дотације удружењима особа са инвалидитетом 6.170.000	6,170,000		6,170,000
						<b>Извори финансирања за функцију 090:</b>			
					01	Приходи из буџета	6,170,000		6,170,000
						<b>Функција 090:</b>	<b>6,170,000</b>		<b>6,170,000</b>
						<b>Извори финансирања за програмску активност 0901-0003:</b>			
					01	Приходи из буџета	6,170,000		6,170,000
						<b>Свега за програмску активност 0901-0003:</b>	<b>6,170,000</b>		<b>6,170,000</b>

Раздео	Глава	Програм-ска Класиф.	Функција	Позиција	Економ. Класиф.	Опис	Средства из буџета	Сопствени и други приходи	Укупна средства
1	2	3	4	5	6	7	8	9	10
						<b>ЦРВЕНИ КРСТ</b>			
		<b>0901-0005</b>				<b>Програмска активност 0005 (ПА 0005) - Црвени Крст</b>			
			090			<i>Социјална заштита неklasификована на другом месту</i> трансфери осталим нивоима власти			
				219	4631	- Народна кухиња 15.500.000	15,500,000		15,500,000
						<b>Извори финансирања за функцију 090:</b>			
					01	Приходи из буџета	15,500,000		15,500,000
						<b>Функција 090:</b>	<b>15,500,000</b>		<b>15,500,000</b>
						<b>Извори финансирања за програмску активност 0901-0005:</b>			
					01	Приходи из буџета	15,500,000		15,500,000
						<b>Свега за програмску активност 0901-0005:</b>	<b>15,500,000</b>		<b>15,500,000</b>
		<b>0901-0002</b>				<b>Програмска активност 0002 (ПА 0002) - Прихватилиште, прихватне станице и друге врсте смештаја</b>			
			090			<i>Социјална заштита неklasификована на другом месту</i> трансфери осталим нивоима власти			
				220	4631	- Смештај у прихватилиште-Прихватна станица 9.500.000	9,500,000		9,500,000
						<b>Извори финансирања за функцију 090:</b>			
					01	Приходи из буџета	9,500,000		9,500,000
						<b>Функција 090:</b>	<b>9,500,000</b>		<b>9,500,000</b>
						<b>Извори финансирања за програмску активност 0901-0002:</b>			
					01	Приходи из буџета	9,500,000		9,500,000
						<b>Свега за програмску активност 0901-0002:</b>	<b>9,500,000</b>		<b>9,500,000</b>
		<b>0901-0001</b>				<b>Програмска активност 0001 (ПА 0001) - Социјалне помоћи</b>			
			090			<i>Социјална заштита неklasификована на другом месту</i>			
						Трансфери осталим нивоима власти - Локални акциони план за РOME 2.000.000 -Имплементација акционих планова за избегла и расељена лица (учешће Комесаријата у грађевинском материјалу за интерно расељена лица по Уговорима) 12.500.000 - Имплементација акционих планова за избегла и расељена лица (учешће Града у грађевинском материјалу за избегла лица по Уговорима са Комесаријатом) 550.000 - Имплементација акционих планова за избегла и расељена лица (учешће Комесаријата у грађевинском материјалу за избегла лица по Уговорима) 4.950.000 - Имплементација акционих планова за избегла и расељена лица (42 монтажне куће - Уговор са АСБ, уређење терена и прикључци) 11.000.000	31,000,000		31,000,000
						<b>Извори финансирања за функцију 090:</b>			
					01	Приходи из буџета	31,000,000		31,000,000
						<b>Функција 090:</b>	<b>31,000,000</b>		<b>31,000,000</b>
						<b>Извори финансирања за програмску активност 0901-0001:</b>			
					01	Приходи из буџета	31,000,000		31,000,000
						<b>Свега за програмску активност 0901-0001:</b>	<b>31,000,000</b>		<b>31,000,000</b>
		<b>0901-П2</b>				<b>Пројекат "Сервис подршке и услуга у области социјалне заштите за маргинализоване групе грађана са територије града Смедерева"</b>			
			090			<i>Социјална заштита неklasификована на другом месту</i>			
						Трансфери осталим нивоима власти - Сервис персоналних асистената - Помоћ у кући - Преводилачки сервис за знаковни језик - Дневни боравак и целодневне активности за особе са интелектуалним инвалидитетом - Едукација и саветовање о инклузији деце - Прихватилиште (7 стручних радника, адаптација простора, опремање)			0
						<b>Извори финансирања за функцију 090:</b>			
					01	Приходи из буџета	0		0
						<b>Функција 090:</b>	<b>0</b>		<b>0</b>
						<b>Извори финансирања за пројекат 0901-П2:</b>			
					01	Приходи из буџета	0		0
						<b>Свега за пројекат 0901-П2:</b>	<b>0</b>		<b>0</b>

Раздео	Глава	Програм-ска Класиф.	Функција	Позиција	Економ. Класиф.	Опис	Средства из буџета	Сопствени и други приходи	Укупна средства
1	2	3	4	5	6	7	8	9	10
						<b>КОЛЕКТИВНИ ЦЕНТАР ОРА -РАДИНАЦ</b>			
		<b>0901-0002</b>				<b>Програмска активност 0002 (ПА 0002) -Прихватилиште, прихватне станице и друге врсте смештаја</b>			
			090			<i>Социјална заштита неklasификована на другом месту</i>			
				223	4631	Трансфери осталим нивоима власти - сталне трошкове 1.555.000 - услуге по уговорима 3.040.000 - текуће поправке и одржавања 20.100	4,615,100		4,615,100
						<b>Извори финансирања за функцију 090:</b>			
					01	Приходи из буџета	4,615,100		4,615,100
						<b>Функција 090:</b>	<b>4,615,100</b>		<b>4,615,100</b>
						<b>Извори финансирања за програмску активност 0901-0002:</b>			
					01	Приходи из буџета	4,615,100		4,615,100
						<b>Свега за програмску активност 0901-0002:</b>	<b>4,615,100</b>		<b>4,615,100</b>
						<b>Извори финансирања за Програм 11:</b>			
					01	Приходи из буџета	191,468,749		191,468,749
					07	Трансфери од осталих нивоа власти		840,000	840,000
					08	Добровољни трансфери од физичких и правних лица		200,000	200,000
					13	Нераспоређени вишак прихода из ранијих година		200,000	200,000
					16	Родитељски динар за ваннаставне активности		360,000	360,000
						<b>Свега за Програм 11:</b>	<b>191,468,749</b>	<b>1,600,000</b>	<b>193,068,749</b>
<b>4.10</b>						<b>ДРУШТВЕНА БРИГА О ДЕЦИ</b>			
	<b>2001</b>					<b>ПРОГРАМ 8 - ПРЕДШКОЛСКО ВАСПИТАЊЕ</b>			
		<b>2001-0001</b>				<b>Програмска активност 0001(ПА 0001) - Функционисање предшколских установа</b>			
			911			<b>Предшколско образовање</b>			
				224	411	Плате и додаци запослених	131,437,574	16,266,149	147,703,723
				225	412	Социјални доприноси на терет послодавца	23,527,326	2,911,663	26,438,989
				226	413	Накнаде у натури	50,000	5,100,000	5,150,000
				227	414	Социјална давања запосленима	2,201,770	7,100,000	9,301,770
				228	416	Накнада запосленима и остали расходи		551,000	551,000
				229	421	Стални трошкови	18,750,000	16,749,000	35,499,000
				230	422	Трошкови путовања	1,200,000	2,150,000	3,350,000
				231	423	Услуге по уговору	400,000	5,900,000	6,300,000
				232	424	Специјализоване услуге		2,695,000	2,695,000
				233	425	Текуће поправке и одржавање (услуге и мат. трошкови)	2,530,785	10,000,000	12,530,785
				234	426	Материјал	6,000,000	27,290,000	33,290,000
				235	431	Амортизација, некретнине и опрема	0	0	0
				236	465	Остале дотације и трансфери	9,363,187	9,233,186	18,596,373
				237	482	Порези,обавезне таксе, казне и пенали		420,000	420,000
				238	484	Накнада штете за повреде или штете настале услед ел. непогода		15,000	15,000
				239	485	Накнада штете нанете од стране државних органа	0	80,000	80,000
				240	511	Зграде и грађевински објекти	0	0	0
				241	512	Машине и опрема	600,000	2,750,000	3,350,000
						<b>Извори финансирања за функцију 911:</b>			
					01	Приходи из буџета	196,060,642		196,060,642
					04	Сопствени приходи		70,664,016	70,664,016
					06	Донације од међународних организација		300,000	300,000
					07	Трансфери од других нивоа власти		29,646,982	29,646,982
					03	Социјални доприноси		5,600,000	5,600,000
					16	Родитељски динар за ваннаставне активности		3,000,000	3,000,000
						<b>Функција 911:</b>	<b>196,060,642</b>	<b>109,210,998</b>	<b>305,271,640</b>
						<b>Извори финансирања за програмску активност 2001-0001:</b>			

Раздео	Глава	Програм-ска Класиф.	Функција	Позиција	Економ. Класиф.	Опис	Средства из буџета	Сопствени и други приходи	Укупна средства
1	2	3	4	5	6	7	8	9	10
					01	Приходи из буџета	196,060,642		196,060,642
					04	Сопствени приходи буџетских корисника		70,664,016	70,664,016
					06	Донације од међународних организација		300,000	300,000
					07	Трансфери од других нивоа власти		29,646,982	29,646,982
					03	Социјални доприноси		5,600,000	5,600,000
					16	Родитељски динар за ваннаставне активности		3,000,000	3,000,000
						<b>Свега за програмску активност 2001-0001:</b>	<b>196,060,642</b>	<b>109,210,998</b>	<b>305,271,640</b>
						<b>Извори финансирања за главу 4.10:</b>			
					01	Приходи из буџета	196,060,642		196,060,642
					04	Сопствени приходи буџетских корисника		72,064,016	72,064,016
					06	Донације од међународних организација		300,000	300,000
					07	Трансфери од других нивоа власти		29,646,982	29,646,982
					03	Социјални доприноси		4,200,000	4,200,000
					16	Родитељски динар за ваннаставне активности		3,000,000	3,000,000
						<b>Свега за главу 4.10:</b>	<b>196,060,642</b>	<b>109,210,998</b>	<b>305,271,640</b>
						<b>Извори финансирања за Програм 8:</b>			
					01	Приходи из буџета	196,060,642		196,060,642
					04	Сопствени приходи буџетских корисника		72,064,016	72,064,016
					06	Донације од међународних организација		300,000	300,000
					07	Трансфери од других нивоа власти		29,646,982	29,646,982
					03	Социјални доприноси		4,200,000	4,200,000
					16	Родитељски динар за ваннаставне активности		3,000,000	3,000,000
						<b>Свега за Програм 8:</b>	<b>196,060,642</b>	<b>109,210,998</b>	<b>305,271,640</b>
						<b>ПРИМАРНА ЗДРАВСТВЕНА ЗАШТИТА - Апотекарска установа</b>			
	<b>1801</b>					<b>ПРОГРАМ 12: ПРИМАРНА ЗДРАВСТВЕНА ЗАШТИТА</b>			
	<b>1801-0001</b>					<b>Програмска активност 0001 (ПА 0001) - Функционисање установа примарне здравствене заштите</b>			
			760			<i>Здравство неklasификовано на другом месту</i>			
				242	4631	Трансфери осталим нивоима власти Ова апропријација намењена је за: -текуће поправке и одржавање 100.000	100,000		100,000
						<b>Извори финансирања за функцију 760:</b>			
					01	Приходи из буџета	100,000		100,000
						<b>Функција 760:</b>	<b>100,000</b>		<b>100,000</b>
						<b>Извори финансирања за програмску активност 1801-0001:</b>			
					01	Приходи из буџета	100,000		100,000
						<b>Свега за програмску активност 1801-0001:</b>	<b>100,000</b>		<b>100,000</b>
						<b>ПРИМАРНА ЗДРАВСТВЕНА ЗАШТИТА - Дом Здравља</b>			
	<b>1801-0001</b>					<b>Програмска активност 0001 (ПА 0001) - Функционисање установа примарне здравствене заштите</b>			
			720			<i>Ванболничке услуге</i>			
				243	4631	Трансфери осталим нивоима власти -Плате и додаци запослених 11.453.435 -Социјални доприноси на терет послодавца 2.146.565 -Текуће поправке и одржавање 3.000.000	16,600,000		16,600,000
				244	4632	Трансфери осталим нивоима власти -Машине и опрема 3.876.198	3,876,198		3,876,198
						<b>Извори финансирања за функцију 720:</b>			
					01	Приходи из буџета	20,476,198		20,476,198
						<b>Функција 720:</b>	<b>20,476,198</b>		<b>20,476,198</b>
						<b>Извори финансирања за програмску активност 1801-0001:</b>			
					01	Приходи из буџета	20,476,198		20,476,198
						<b>Свега за програмску активност 1801-0001:</b>	<b>20,476,198</b>		<b>20,476,198</b>
						<b>Извори финансирања за Програм 12:</b>			
					01	Приходи из буџета	20,576,198		20,576,198
						<b>Свега за Програм 12:</b>	<b>20,576,198</b>		<b>20,576,198</b>

Раздео	Глава	Програм-ска Класиф.	Функција	Позиција	Економ. Класиф.	Опис	Средства из буџета	Сопствени и други приходи	Укупна средства
1	2	3	4	5	6	7	8	9	10
	4.11					<b>ТУРИСТИЧКА ОРГАНИЗАЦИЈА СМЕДЕРЕВО</b>			
		1502				<b>ПРОГРАМ 4: РАЗВОЈ ТУРИЗМА</b>			
		1502-0001				<b>Програмска активност 0001 (ПА 0001) - Управљање развојем туризма</b>			
			473			<i>Туризам</i>			
				245	411	Плате и додаци запослених	13,109,727		13,109,727
				246	412	Социјални доприноси на терет послодавца	2,346,641		2,346,641
				247	413	Накнаде у натури		150,000	150,000
				248	414	Социјална давања запосленима	900,000	46,500	946,500
				249	415	Накнаде за запослене		270,000	270,000
				250	421	Стални трошкови	651,807	602,362	1,254,169
				251	422	Трошкови путовања		104,000	104,000
				252	423	Услуге по уговору	126,957	183,250	310,207
				253	424	Специјализоване услуге	1,350,000	300,000	1,650,000
				254	425	Текуће поправке и одржавање	30,000	145,100	175,100
				255	426	Материјал	30,000	351,488	381,488
				256	465	Остале дотације и трансфери	1,550,000	0	1,550,000
				257	482	Порези, обавезне таксе, казне и пенали		6,300	6,300
				258	511	Зграде и грађевински објекти		20,000	20,000
				259	512	Машине и опрема	85,000	227,000	312,000
				260	513	Остале некретнине и опрема		50,000	50,000
				261	515	Нематеријална имовина	70,000	100,000	170,000
						<b>Извори финансирања за функцију 473:</b>			
					01	Приходи из буџета	20,250,132		20,250,132
					04	Сопствени приходи буџетских корисника		2,556,000	2,556,000
						<b>Функција 473:</b>	<b>20,250,132</b>	<b>2,556,000</b>	<b>22,806,132</b>
						<b>Извори финансирања за програмску активност 1502-0001:</b>			
					01	Приходи из буџета	20,250,132		20,250,132
					04	Сопствени приходи буџетских корисника		2,556,000	2,556,000
						<b>Свега за програмску активност 1502-0001:</b>	<b>20,250,132</b>	<b>2,556,000</b>	<b>22,806,132</b>
		1502-П1				<b>Пројекат:Промовисање града Смедерева као атрактивне туристичке дестинације</b>			
			473			<i>Туризам</i>			
				262	422	Трошкови путовања		85,000	85,000
				263	423	Услуге по уговору	30,000	1,235,500	1,265,500
				264	424	Специјализоване услуге	445,000	122,500	567,500
				265	425	Текуће поправке и одржавање	200,000	231,000	431,000
				266	426	Материјал	40,000	110,000	150,000
				267	511	Зграде и грађевински објекти			0
				268	512	Машине и опрема			0
				269	513	Остале некретнине и опрема			0
				270	515	Нематеријална имовина			0
				271	523	Залихе робе за даљу продају		1,360,000	1,360,000
						<b>Извори финансирања за функцију 473:</b>			
					01	Приходи из буџета	715,000		715,000
					04	Сопствени приходи буџетских корисника		3,144,000	3,144,000
						<b>Функција 473:</b>	<b>715,000</b>	<b>3,144,000</b>	<b>3,859,000</b>
						<b>Извори финансирања за пројекат 1502-П1:</b>			
					01	Приходи из буџета	715,000		715,000
					04	Сопствени приходи буџетских корисника		3,144,000	3,144,000
						<b>Свега за пројекат 1502-П1:</b>	<b>715,000</b>	<b>3,144,000</b>	<b>3,859,000</b>
						<b>Извори финансирања за Програм 4:</b>			
					01	Приходи из буџета	20,965,132		20,965,132
					04	Сопствени приходи буџетских корисника		5,700,000	5,700,000
						<b>Свега за Програм 4:</b>	<b>20,965,132</b>	<b>5,700,000</b>	<b>26,665,132</b>
						<b>Извори финансирања за главу 4.11:</b>			
					01	Приходи из буџета	20,965,132		20,965,132
					04	Сопствени приходи буџетских корисника		5,700,000	5,700,000
						<b>Свега за главу 11:</b>	<b>20,965,132</b>	<b>5,700,000</b>	<b>26,665,132</b>

Раздео	Глава	Програм-сва Класиф.	Функција	Позиција	Економ.- Класиф.	Опис	Средства из буџета	Сопствени и други приходи	Укупна средства
1	2	3	4	5	6	7	8	9	10
	4.12					ДИРЕКЦИЈА ЗА ИЗГРАДЊУ, УРБАНИЗАМ И ГРАЂЕВИНСКО ЗЕМЉИШТЕ ЈП			
		1101				ПРОГРАМ 1: ЛОКАЛНИ РАЗВОЈ И ПРОСТОРНО ПЛАНИРАЊЕ			
		1101-0001				Програмска активност 0001 (ПА 0001) - Стратешко, просторно и урбанистичко планирање			
			620			<i>Развој заједнице</i>			
				272	411	Плате, додаци и накнаде запослених (зарале)	55,354,805		55,354,805
				273	412	Социјални доприноси на терет послодавца	9,908,512		9,908,512
				274	413	Накнаде у природи	350,000		350,000
				275	414	Социјална давања запосленима	1,850,000		1,850,000
				276	415	Накнаде трошкова за запослене	600,000		600,000
				277	416	Награде запосленима и остали посебни расходи	800,000		800,000
				278	421	Стални трошкови	8,126,830		8,126,830
				279	422	Трошкови путовања	232,000		232,000
				280	423	Услуге по уговору	3,437,500		3,437,500
				281	424	Специјализоване услуге	1,240,000		1,240,000
				282	425	Текуће поправке и одржавање	1,687,500		1,687,500
				283	426	Материјал	3,000,000		3,000,000
				284	465	Остале дотације и трансфери	3,878,075		3,878,075
				285	482	Порезе, обавезне таксе и казне	800,000		800,000
				286	483	Новчане казне и пенали по решењу судова	700,000		700,000
				287	512	Машине и опрема	1,030,000		1,030,000
				288	515	Нематеријална имовина	300,000		300,000
						<b>Извори финансирања за функцију 620:</b>			
					01	Приходи из буџета	93,295,222		93,295,222
						<b>Функција 620:</b>	<b>93,295,222</b>		<b>93,295,222</b>
						<b>Извори финансирања за програмску активност 1101-0001:</b>			
					01	Приходи из буџета	93,295,222		93,295,222
						<b>Свега за програмску активност 1101-0001:</b>	<b>93,295,222</b>		<b>93,295,222</b>
						<b>Извори финансирања за Програм 1:</b>			
					01	Приходи из буџета	93,295,222		93,295,222
						<b>Свега за Програм 1:</b>	<b>93,295,222</b>		<b>93,295,222</b>
		1501				ПРОГРАМ 3: ЛОКАЛНИ ЕКОНОМСКИ РАЗВОЈ			
		1501-0002				Програмска активност 0002 (ПА 0002) - Унапређење привредног амбијента			
			452			<i>Водени саобраћај</i>			
				289	511	Зграде и грађевински објекти - "Изградња пристана за туристичке бродове у Смедереву" - учешће Министарства трговине, туризма и телекомуникација Републике Србије	20,000,000		20,000,000
				289.1	511	Зграде и грађевински објекти - "Изградња пристана за туристичке бродове у Смедереву"	2,000,000		2,000,000
						<b>Извори финансирања за функцију 452:</b>			
					01	Приходи из буџета	2,000,000		2,000,000
					07	Трансфери од других нивоа власти	20,000,000		20,000,000
						<b>Функција 452:</b>	<b>22,000,000</b>		<b>22,000,000</b>
						<b>Извори финансирања за програмску активност 1501-0002:</b>			
					01	Приходи из буџета	2,000,000		2,000,000
					07	Трансфери од других нивоа власти	20,000,000		20,000,000
						<b>Свега за програмску активност 1501-0002:</b>	<b>22,000,000</b>		<b>22,000,000</b>
						<b>Извори финансирања за Програм 3:</b>			
					01	Приходи из буџета	2,000,000		2,000,000
					07	Трансфери од других нивоа власти	20,000,000		20,000,000
						<b>Свега за Програм 3:</b>	<b>22,000,000</b>		<b>22,000,000</b>
		0601				ПРОГРАМ 2 - КОМУНАЛНА ДЕЛАТНОСТ			
		0601-0008				Програмска активност 0008 (ПА 0008) - Јавна хигијена			
			510			<i>Управљање отпадом</i>			
				290	425	Текуће поправке и одржавање	40,000,000		40,000,000
						<b>Извори финансирања за функцију 510:</b>			
					01	Приходи из буџета	40,000,000		40,000,000
						<b>Функција 510:</b>	<b>40,000,000</b>		<b>40,000,000</b>
						<b>Извори финансирања за програмску активност 0601-0008:</b>			
					01	Приходи из буџета	40,000,000		40,000,000
						<b>Свега за програмску активност 0601-0008:</b>	<b>40,000,000</b>		<b>40,000,000</b>
		0601-0009				Програмска активност 0009 (ПА 0009) - Уређење и одржавање зеленила			
			510			<i>Управљање отпадом</i>			
				291	425	Текуће поправке и одржавање	55,000,000		55,000,000
						<b>Извори финансирања за функцију 510:</b>			
					01	Приходи из буџета	55,000,000		55,000,000
						<b>Функција 510:</b>	<b>55,000,000</b>		<b>55,000,000</b>
						<b>Извори финансирања за програмску активност 0601-0009:</b>			
					01	Приходи из буџета	55,000,000		55,000,000
						<b>Свега за програмску активност 0601-0009:</b>	<b>55,000,000</b>		<b>55,000,000</b>



Раздео	Глава	Програмска Класиф.	Функција	Позиција	Економ. Класиф.	Опис	Средства из буџета	Сопствени и други приходи	Укупна средства
1	2	3	4	5	6	7	8	9	10
		<b>0601-0010</b>				<b>Програмска активност 0010 (ПА 0010) - Јавна расвета</b>			
			640			<i>Улична расвета</i>			
				292	421	Стални трошкови- утрошак јавне расвете	65,000,000		65,000,000
				293	425	Текуће поправке и одржавање-одржавање јавне расвете и декоративна расвета	20,000,000		20,000,000
				294	511	Зграде и грађевински објекти-Изградња јавне расвете у ул. Црвене Армије	3,150,000		3,150,000
				294.1	511	Зграде и грађевински објекти-увођење LED расвете на територији града Смедерева	24,163,000		24,163,000
						<b>Извори финансирања за функцију 640:</b>			
					01	Приходи из буџета	112,313,000		112,313,000
						<b>Функција 640:</b>	<b>112,313,000</b>		<b>112,313,000</b>
			360			<i>Јавни ред и безбедност неклассификован на другом месту</i>			
				295	511	Зграде и грађевински објекти-Изградња јавне расвете на кружном току-Петријевска раскрсница	3,300,000		3,300,000
						<b>Извори финансирања за функцију 360:</b>			
					01	Приходи из буџета	3,300,000		3,300,000
						<b>Функција 360:</b>	<b>3,300,000</b>		<b>3,300,000</b>
						<b>Извори финансирања за програмску активност 0601-0010:</b>			
					01	Приходи из буџета	115,613,000		115,613,000
						<b>Свега за програмску активност 0601-0010:</b>	<b>115,613,000</b>		<b>115,613,000</b>
						<b>Извори финансирања за Програм 2:</b>			
					01	Приходи из буџета	210,613,000		210,613,000
						<b>Свега за Програм 2:</b>	<b>210,613,000</b>		<b>210,613,000</b>
		<b>0701</b>				<b>ПРОГРАМ 7 - ПУТНА ИНФРАСТРУКТУРА</b>			
		<b>0701-0001</b>				<b>Програмска активност 0001 (ПА 0001) - Управљање саобраћајном инфраструктуром</b>			
			451			<i>Друмски саобраћај</i>			
				296	511	Зграде и грађевински објекти - Саобраћајнице у индустријској зони 11.000.000 - Реконструкција Улице Фочанске 8.500.000 - Санација клизишта у Улици Дунавској са пројектном документацијом 15.628.000 - Трг 5 јуни 2.369.495 - Планирање и праћење пројеката 500.000 - Реконструкција дела Улице Балканске 5.000.000 - Санација дела Горичке на потезу клизишта Провалије 2.000.000 - Изградња аутобиског стајалишта у Улици шалиначкој 1.800.000	46,797,495		46,797,495
						<b>Извори финансирања за функцију 451:</b>			
					01	Приходи из буџета	46,797,495		46,797,495
						<b>Функција 451:</b>	<b>46,797,495</b>		<b>46,797,495</b>
						<b>Извори финансирања за програмску активност 0701-0001:</b>			
					01	Приходи из буџета	46,797,495		46,797,495
						<b>Свега за програмску активност 0701-0001:</b>	<b>46,797,495</b>		<b>46,797,495</b>
		<b>0701-0002</b>				<b>Програмска активност 0002 (ПА 0002) - Одржавање путева</b>			
			451			<i>Друмски саобраћај</i>			
				297	425	Текуће поправке и одржавање	114,323,326		114,323,326
						<b>Извори финансирања за функцију 451:</b>			
					01	Приходи из буџета	114,323,326		114,323,326
						<b>Функција 451:</b>	<b>114,323,326</b>		<b>114,323,326</b>
			360			<i>Јавни ред и безбедност неклассификован на другом месту</i>			
				298	425	Текуће поправке и одржавање	22,050,000		22,050,000
						<b>Извори финансирања за функцију 360:</b>			
					01	Приходи из буџета	22,050,000		22,050,000
						<b>Функција 360:</b>	<b>22,050,000</b>		<b>22,050,000</b>
						<b>Извори финансирања за програмску активност 0701-0002:</b>			
					01	Приходи из буџета	136,373,326		136,373,326
						<b>Свега за програмску активност 0701-0002:</b>	<b>136,373,326</b>		<b>136,373,326</b>
						<b>Извори финансирања за Програм 7:</b>			
					01	Приходи из буџета	183,170,821		183,170,821
						<b>Свега за Програм 7:</b>	<b>183,170,821</b>		<b>183,170,821</b>
						<b>Извори финансирања за главу 4.12:</b>			
					01	Приходи из буџета	489,079,043		489,079,043
					07	Трансфери од других нивоа власти	20,000,000		20,000,000
						<b>Свега за главу 12:</b>	<b>509,079,043</b>		<b>509,079,043</b>

Раздео	Глава	Програм- ска Класиф.	Функција	Позиција	Економ. Класиф.	Опис	Средства из буџета	Сопствени и други приходи	Укупна средства
1	2	3	4	5	6	7	8	9	10
		<b>0401</b>				<b>ПРОГРАМ 6: ЗАШТИТА ЖИВОТНЕ СРЕДИНЕ</b>			
		<b>0401-0002</b>				<b>Програмска активност 0002 (ПА 0002) - Управљање комуналним отпадом</b>			
						<b>Пројекат "Систем за сакупљање споредних производа животињског порекла на територији града Смедерева и општине Ковин"</b>			
			510			<i>Управљањем отпадом</i>			
				299	421	Стални трошкови			0
				300	423	Услуге по уговору	684,901		684,901
				301	426	Материјал			0
				302	511	Зграде и грађевински објекти	14,673,031		14,673,031
				303	512	Машине и опрема	1,977,464		1,977,464
						<b>Извори финансирања за функцију 510 :</b>			
					01	Приходи из буџета	2,461,250		2,461,250
					06	Донације од међународних организација	6,236,510		6,236,510
					13	Нераспоређени вишак прихода из ранијих година	370,191		370,191
					15	Неутрошена средства донација из претходних година	8,267,445		8,267,445
						<b>Функција 510:</b>	<b>17,335,396</b>		<b>17,335,396</b>
						<b>Извори финансирања за програмску активност 0401-0002:</b>			
					01	Приходи из буџета	2,461,250		2,461,250
					06	Донације од међународних организација	6,236,510		6,236,510
					13	Нераспоређени вишак прихода из ранијих година	370,191		370,191
					15	Неутрошена средства донација из претходних година	8,267,445		8,267,445
						<b>Свега за програмску активност 0401-0002:</b>	<b>17,335,396</b>		<b>17,335,396</b>
						<b>Извори финансирања за Програм 6:</b>			
					01	Приходи из буџета	2,461,250		2,461,250
					06	Донације од међународних организација	6,236,510		6,236,510
					13	Нераспоређени вишак прихода из ранијих година	370,191		370,191
					15	Неутрошена средства донација из претходних година	8,267,445		8,267,445
						<b>Свега за Програм 6:</b>	<b>17,335,396</b>		<b>17,335,396</b>
						<b>Свега за раздео 4:</b>	<b>2,147,295,713</b>	<b>168,005,998</b>	<b>2,315,301,711</b>
5						<b>ГРАДСКО ПРАВОБРАНИЛАШТВО</b>			
		<b>0602</b>				<b>ПРОГРАМ 15: ЛОКАЛНА САМОУПРАВА</b>			
		<b>0602-0004</b>				<b>Програмска активност 0004 (ПА 0004) - Општинско јавно правобранилаштво</b>			
			330			<i>Судови</i>			
				304	411	Плате, додаци и накнаде запослених (зараве)	4,281,478		4,281,478
				305	412	Социјални доприноси на терет послодавца	766,184		766,184
				306	413	Накнаде у натури			0
				307	414	Социјална давања запосленима	50,000		50,000
				308	415	Накнаде трошкова за запослене	38,575		38,575
				309	416	Награде запосленима и остали посебни расходи			0
				310	421	Стални трошкови	135,725		135,725
				311	422	Трошкови путовања	30,000		30,000
				312	426	Материјал	448,138		448,138
				313	465	Остале дотације и трансфери	552,000		552,000
				314	483	Новчане казне и пенали по решењу судова	4,000,000		4,000,000
				314.1	485	Остале накнаде штете	12,455,000		12,455,000
						<b>Извори финансирања за функцију 330:</b>			
					01	Приходи из буџета	22,757,100		22,757,100
						<b>Функција 330:</b>	<b>22,757,100</b>		<b>22,757,100</b>
						<b>Извори финансирања за програмску активност 0602-0004</b>			
					01	Приходи из буџета	22,757,100		22,757,100
						<b>Свега за програмску активност 0602-0004:</b>	<b>22,757,100</b>		<b>22,757,100</b>
						<b>Извори финансирања за Програм 15:</b>			
					01	Приходи из буџета	22,757,100		22,757,100
						<b>Свега за Програм 15:</b>	<b>22,757,100</b>		<b>22,757,100</b>
						<b>Извори финансирања за раздео 5:</b>			
					01	Приходи из буџета	22,757,100		22,757,100
						<b>Свега за раздео 5:</b>	<b>22,757,100</b>		<b>22,757,100</b>
						<b>СВЕГА</b>	<b>3,169,000,000</b>	<b>182,005,998</b>	<b>3,351,005,998</b>

**III ПОСЕБНЕ ОДРЕДБЕ**

## Члан 10.

Члан 126. мења се и гласи:

„Члан 126.

Јавна предузећа и други облици организовања чији је оснивач град Смедерево, дужни су да део од најмање 50% добити, односно вишка прихода над расходима по завршном рачуну за 2014. годину уплате у буџет града Смедерева, према динамици коју одреди Градско веће града Смедерева.

Привредна друштва чији је оснивач град Смедерево или у којима град Смедерево има учешће у власништву дужна су да у буџет града Смедерева уплате најмање 50% сразмерног дела добити по завршном рачуну за 2014. годину, који у складу са законом који уређује привредна друштва припада граду Смедеревоу као члану друштва, а према динамици коју одреди Градско веће града Смедерева.

Изузетно од става 1. и 2. овог члана, обавезу по основу уплате добити нема субјекат из става 1. овог члана који, уз сагласност Градског већа града Смедерева, донесе одлуку да из добити повећа капитал, односно привредно друштво из става 2. овог члана које донесе одлуку да остварену добит не распоређује, а расположива ликвидна средства употреби за финансирање инвестиција.“

## Члан 11.

Ову Одлуку доставити Министарству финансија Републике Србије.

Ова Одлука ступа на снагу даном доношења и објавиће се у „Службеном листу града Смедерева“.

Број 400-9595/2015-07

У Смедеревоу, 5. новембра 2015. године

**ПРЕДСЕДНИК  
СКУПШТИНЕ ГРАДА  
Бранче Стојановић, с.р.**

**191.**

На основу члана 20. став 1. тачка 12. и члана 32. став 1. тачка 6., а у вези са чланом 66. став 3. Закона о локалној самоуправи („Службени гласник Републике Србије“, број 129/2007 и 83/2014 - др. закон), члана 2. став 1. тачка 7. и члана 3. Закона о јавним путевима („Службени гласник Републике Србије“, број 101/2005, 123/2007, 101/2011, 93/2012 и 104/2013), члана 14. став 1. тачка 12. и члана 19. став 1. тачка 6. Статута града Смедерева („Службени лист града Смедерева“, број 2/2015 - пречишћен текст),

Скупштина града Смедерева, на 30. седници одржаној 5. новембра 2015. године, донела је

**ОДЛУКУ****О НЕКАТЕГОРИСАНИМ ПУТЕВИМА****I ОСНОВНЕ ОДРЕДБЕ**

## Члан 1.

Овом Одлуком уређује се и обезбеђује управљање, финансирање, заштита, одржавање и коришћење некатегорисаних путева на територији града Смедерева.

## Члан 2.

Некатегорисани пут јесте саобраћајна површина која је доступна већем броју разних корисника, и као таква уписана у катастар непокретности као некатегорисани пут.

## Члан 3.

Некатегорисани путеви као добра у општој употреби, у државној су својини и на њима се могу стицати права коришћења, права службености и друга права одређена законом.

## Члан 4.

Некатегорисани путеви, заједно са јавним путевима (државни, општински и улице) чине мрежу путева.

Некатегорисани путеви служе за долазак до сеоских домаћинстава, шумских и пољопривредних парцела, до напипа за одбрану од поплава и друго.

**II УПРАВЉАЊЕ НЕКАТЕГОРИСАНИМ ПУТЕВИМА**

## Члан 5.

Послове управљања и заштите некатегорисаних путева обавља ЈП Дирекција за изградњу, урбанизам и грађевинско земљиште Смедерево (у даљем тексту: Дирекција).

## Члан 6.

Управљање некатегорисаним путевима у смислу ове Одлуке јесте:

- вршење јавних овлашћења (издавање сагласности за прикључак, постављање инсталација и друго);
- коришћење;
- организовање и обезбеђивање услова за несметано одвијање саобраћаја;
- организовање стручног надзора над одржавањем и заштитом некатегорисаних путева;
- вршење послова заштите некатегорисаних путева, односно забрана или ограничења интервенција на некатегорисаном путу и слично;

Управљање некатегорисаним путевима у смислу ове Одлуке јесте и планирање развоја мреже некатегорисаних путева и утврђивање трасе пута и покретање иницијативе за проглашење новог некатегорисаног пута.

**III ФИНАНСИРАЊЕ НЕКАТЕГОРИСАНИХ ПУТЕВА**

## Члан 7.

Финансирање одржавања и заштите некатегорисаних путева обезбеђује се из средстава буџета града Смедерева, Дирекције, месних заједница, заинтересованих привредних друштава, односно других правних лица или предузетника, средствима самодоприноса и других средстава.

**IV ОДРЖАВАЊЕ НЕКАТЕГОРИСАНИХ ПУТЕВА**

## Члан 8.

Послове одржавања некатегорисаних путева обављају Дирекција и месне заједнице.

Одржавање некатегорисаних путева јесте извођење радова којима се обезбеђује несметано и безбедно одвијање саобраћаја и чува употребна вредност некатегорисаних путева.

Радови на одржавању некатегорисаног пута су:

- насапање и равнање некатегорисаног пута;
- чишћење и уређивање јаркова и пропуста, одвођење воде са некатегорисаног пута;
- кошење траве;
- постављање, замена, уклањање и поправка вертикалне сигнализације и других ознака, а нарочито на местима укрштања некатегорисаног пута са јавним путем и железничком пругом и
- други радови на одржавању.

Дирекција и месне заједнице су дужне да обезбеде трајно, непрекидно и квалитетно одржавање некатегорисаних путева.

#### Члан 9.

Ургентно одржавање некатегорисаног пута условљено је елементарним непогодама и ванредним околностима, у циљу обезбеђивања проходности некатегорисаног пута и безбедног одвијања саобраћаја.

Радови на ургентном одржавању у смислу ове Одлуке, обухватају активности и мере у циљу отклањања недостатака узрокованих елементарним непогодама и ванредним околностима, а које је неопходно спровести да би се обезбедило несметано одвијање саобраћаја, или одвијање саобраћаја у отежаним условима, када је онемогућена проходност и угрожена безбедност учесника у саобраћају.

### В ЗАШТИТА НЕКАТЕГОРИСАНИХ ПУТЕВА

#### Члан 10.

Ради спречавања угрожавања стабилности некатегорисаног пута и обезбеђивања услова за безбедно одвијање саобраћаја на некатегорисаном путу, носилац права службености на некатегорисаном путу, као и других права у складу са законом, може да изводи радове на некатегорисаном путу само ако је за извођење тих радова прибавио сагласност Дирекције.

#### Члан 11.

Власници, односно корисници земљишта које се граничи са некатегорисаним путем дужни су да:

1. уредно одржавају путне канале за одвод површинских вода;
2. изградити пропусте на улазима у своје парцеле и
3. уклањају дрвеће, шибље и друго растиње у заштитном појасу у ширини од три метра, којима се омета проходност некатегорисаног пута, смањује прегледност и на други начин угрожава безбедност саобраћаја.

Власници, односно корисници земљишта које се граничи са некатегорисаним путем, дужни су да омогуће слободно отицање воде са некатегорисаног пута на своје земљиште, уз накнаду проузроковане штете.

Власници, односно корисници земљишта које се граничи са некатегорисаним путем дужни су да омогуће прилаз некатегорисаном путу или путном објекту, ради извођења радова на одржавању некатегорисаног пута или путног објекта, уз накнаду проузроковане штете.

#### Члан 12.

На некатегорисаном путу могу се постављати цевоводи, водови, инсталације и објекти, градити прикључак прилазног пута, постављати рекламне табле, рекламни панои и

други натписи само уз прибављену сагласности Дирекције која је дужна да обезбеди надзор над извођењем радова.

#### Члан 13.

Ширина заштитног појаса некатегорисаног пута у коме се не могу градити стамбене и друге зграде, копати бунари, септичке јаме, отворати депоније и друго, подизати засади који сметају проходности и прегледности пута износи три метра.

#### Члан 14.

Ради спречавања угрожавања стабилности и обезбеђења услова за несметано одвијање саобраћаја, на некатегорисаном путу забрањено је:

1. заузимање некатегорисаног пута и извођење било каквих радова који нису у вези са одржавањем и заштитом пута или постављањем цевовода, водова, инсталација и објеката, градњом прикључка прилазног пута, постављањем рекламних табли, рекламних паноя и других натписа, сходно члану 12. ове Одлуке;

2. просипање, бацање и остављање било каквих предмета, материјала и смећа на некатегорисани пут;

3. испуштање отпадних и других вода на некатегорисани пут или путни јарак;

4. спречавање отицања воде са некатегорисаног пута, а посебно из путног јарка и из пропуста кроз труп некатегорисаног пута и спречавање даљег отицања ка њиховим реципиентима;

5. орање и извођење других пољопривредних радова;

6. паљење траве и другог растиња као и отпадних предмета и материјала;

7. пуштање стоке на некатегорисани пут без надзора, напајање и напасање стоке;

8. вучење предмета, материјала, оруђа и другог;

9. nanoшење блата са прилазног пута;

10. остављање возила којим се омета безбедно и несметано одвијање саобраћаја и

11. свако чињење којим се оштећује или би се могао оштетити некатегорисани пут или ометати одвијање саобраћаја.

#### Члан 15.

На местима међусобног укрштања некатегорисаног пута са јавним путем или железничком пругом у истом нивоу, морају се обезбедити зоне потребне прегледности у складу са прописима.

У зонама потребне прегледности забрањено је подизати засаде, ограде, дрвеће, постављати постројења, уређаје и градити објекте, односно вршити друге радње које ометају прегледност некатегорисаног пута и железничке пруге.

#### Члан 16.

Ако се некатегорисани пут налази у таквом стању да се на њему не може одвијати саобраћај или се не може одвијати саобраћај појединих врста возила, или ако би саобраћај појединих врста возила наносио штету некатегорисаном путу, његовом делу или путном објекту, или ако се радови на одржавању пута не могу извести без обустављања саобраћаја или то захтевају други разлози безбедности саобраћаја и заштите пута, одељење Градске управе Смедерево надлежно за послове саобраћаја може, на предлог Дирекције, одељења Градске управе Смедерево надлежног

за саобраћајну инспекцију, органа унутрашњих послова надлежно за безбедност саобраћаја, да забрани саобраћај на том делу пута за сва или за поједине категорије возила на целом путу, његовом делу или путном објекту.

Општа забрана саобраћаја на некатегорисаном путу, његовом делу или путном објекту може бити само привремена, а забрана саобраћаја за поједине категорије возила на некатегорисаном путу, његовом делу или путном објекту може бити привремена или стална.

Забрана саобраћаја мора се објавити на погодан начин и означити одговарајућом саобраћајном сигнализацијом, као и другим потребним мерама обезбеђења.

#### Члан 17.

Привредно друштво, друго правно лице, предузетник или физичко лице који обављају привредну делатност (експлоатација шљунка, дрвета, камена и друго) и за чије се потребе користи некатегорисани пут за саобраћај теретних и специјалних возила, а тиме проузрокују оштећење пута, дужни су да прибаве сагласност месне заједнице за коришћење некатегорисаног пута.

Сагласност из става 1. овог члана садржи услове под којима се дозвољава коришћење некатегорисаног пута, евентуална ограничења и друго.

### VI НАДЗОР

#### Члан 18.

Надзор над применом ове Одлуке врши одељење Градске управе Смедерево надлежно за послове саобраћаја.

Послове инспекцијског надзора над применом ове Одлуке и других аката донетих на основу ове Одлуке врши одељење Градске управе Смедерево надлежно за послове саобраћајне инспекције.

#### Члан 19.

У вршењу инспекцијског надзора саобраћајни инспектор има право и дужност да проверава:

1. радове на одржавању и заштити некатегорисаних путева и путних објеката;
2. техничку и другу документацију у вези са одржавањем некатегорисаних путева и
3. стање пута и спровођење прописаних мера заштите пута.

#### Члан 20.

У вршењу инспекцијског надзора саобраћајни инспектор овлашћен је да:

1. забрани, односно обустави извршење радова који се изводе противно законским прописима, техничким нормативима и стандардима одржавања некатегорисаног пута;
2. нареди отклањање недостатака на некатегорисаном путу који угрожавају стабилност пута и безбедност саобраћаја;
3. нареди обустављање радова који се изводе у непосредној близини некатегорисаног пута, а који могу довести у питање стабилност некатегорисаног пута и безбедност саобраћаја;
4. нареди предузимање мера за обезбеђење некатегорисаног пута и по потреби забрани привремено саобраћај за сва возила или поједине категорије возила која због своје укупне тежине, димензија и других техничких својстава

могу да нанесу штету некатегорисаном путу или угрозе безбедност саобраћаја;

5. нареди рушење и уклањање објеката, цевовода, водова, инсталација, натписа, ограда, дрвећа, засада, грађевинског и другог материјала са некатегорисаног пута, његовог дела, путног објекта и земљишног појаса, осим објеката, цевовода, водова и инсталација за које је установљено право службености или друго право одређено законом;

6. поднесе захтев за вођење прекршајног поступка;

7. изда прекршајни налог и

8. предузима и друге мере и радње за које је овлашћен прописима.

### VII НАДЛЕЖНОСТ ОРГАНА ЗА РЕШАВАЊЕ ПО ЖАЛБИ

#### Члан 21.

Против решења саобраћајног инспектора може се изјавити жалба Градском већу града Смедерева у року од 8 дана од дана достављања решења.

Жалба из става 1. овог члана не одлаже извршење решења којим се:

1. забрањују, односно обустављају радови на некатегорисаном путу;
2. привремено забрањује саобраћај за сва возила или саобраћај за поједине категорије возила;
3. наређује отклањање недостатака који угрожавају стабилност некатегорисаног пута и безбедност саобраћаја;
4. наређује рушење и уклањање објеката, цевовода, водова, инсталација, натписа, ограда, дрвећа, засада, грађевинског и другог материјала са некатегорисаног пута, његовог дела, путног објекта и земљишног појаса, осим објеката, цевовода, водова и инсталација за које је установљено право службености или друго право одређено законом.

### VIII КАЗНЕНЕ ОДРЕДБЕ

#### Члан 22.

Новчаном казном у прекршајном поступку у износу од 50.000,00 до 1.000.000,00 динара казниће се за прекршај привредно друштво, односно друго правно лице ако:

1. не обезбеди трајно, непрекидно и квалитетно одржавање некатегорисаних путева (члан 8. став 4. ове Одлуке);
2. не одржава уредно путне канале за одвод површинских вода (члан 11. став 1. тачка 1. ове Одлуке);
3. не изгради пропусте на улазима у своје парцеле (члан 11. став 1. тачка 2. ове Одлуке);
4. не уклони дрвеће, шибље и друго растиње у заштитном појасу у ширини од три метра, којима се омета проходност некатегорисаног пута, смањује прегледност и на други начин угрожава безбедност саобраћаја (члан 11. став 1. тачка 3. ове Одлуке);
5. поступи супротно одредбама члана 12. ове Одлуке;
6. поступи супротно одредбама члана 13. ове Одлуке;
7. заузима некатегорисани пут и изводи било какве радове који нису у вези са одржавањем и заштитом пута или постављањем цевовода, водова, инсталација и објеката, градњом прикључка прилазног пута, постављањем рекламних табли, рекламних паноа и других натписа (члан 14. став 1. тачка 1. ове Одлуке);
8. поступа супротно одредбама члана 14. став 1. тачка 2, 4. и 5. ове Одлуке;



9. испушта отпадне и друге воде на некатегорисани пут или путни јарак (члан 14. став 1. тачка 3. ове Одлуке);

10. на местима међусобног укрштања некатегорисаног пута са јавним путем или железничком пругом у истом нивоу не обезбеди зоне потребне прегледности у складу са прописима (члан 15. став 1. ове Одлуке);

11. у зонама потребне прегледности подиже засаде, ограде, дрвеће и поставља постројења, уређаје и гради објекте, односно врши друге радње које ометају прегледност некатегорисаног пута и железничке пруге (члан 15. став 2. ове Одлуке) и

12. поступи супротно одредбама члана 17. ове Одлуке.

Новчаном казном у прекршајном поступку у износу од 5.000,00 до 75.000,00 динара казниће се одговорно лице у привредном друштву, односно у другом правном лицу за прекршај из става 1. овог члана.

Новчаном казном у прекршајном поступку у износу од 10.000,00 до 250.000,00 динара казниће се предузетник за прекршај из става 1. овог члана.

Новчаном казном у прекршајном поступку у износу од 5.000,00 до 75.000,00 динара казниће се физичко лице за прекршај из става 1. овог члана.

#### Члан 23.

Новчаном казном у фиксном износу од 20.000,00 динара казниће се за прекршај издавањем прекршајног налога привредно друштво, односно друго правно лице ако поступи супротно члану 14. став 1. тачке од 6. до 11. ове Одлуке.

Новчаном казном у фиксном износу од 5.000,00 динара казниће се издавањем прекршајног налога одговорно лице у привредном друштву, односно у другом правном лицу за прекршај из става 1. овог члана.

Новчаном казном у фиксном износу од 10.000,00 динара казниће се издавањем прекршајног налога предузетник за прекршај из става 1. овог члана.

Новчаном казном у фиксном износу од 5.000,00 динара казниће се издавањем прекршајног налога физичко лице за прекршај из става 1. овог члана.

### IX ПРЕЛАЗНЕ И ЗАВРШНЕ ОДРЕДБЕ

#### Члан 24.

Месне заједнице су дужне да, у року од шест месеци од дана ступања на снагу ове Одлуке, формирају евиденцију некатегорисаних путева (катастарски број некатегорисаног пута) и евиденцију катастарских парцела које се граниче са некатегорисаним путевима, као и власнике, односно кориснике истих.

#### Члан 25.

Ова Одлука ступа на снагу осмог дана од дана објављивања у „Службеном листу града Смедерева“.

Број 347-1077/2015-07

У Смедереву, 5. новембра 2015. године

ПРЕДСЕДНИК  
СКУПШТИНЕ ГРАДА  
Бранче Стојановић, с.р.

### 192.

На основу члана 146. став 1. Закона о планирању и изградњи („Службени гласник Републике Србије“, број 72/2009, 81/2009 - испр., 64/2010 - одлука УС, 24/2011, 121/2012, 42/2013 - одлука УС, 50/2013 - одлука УС, 98/2013 - одлука УС, 132/2014 и 145/2014), члана 35. став 2. и члана 39. Закона о прекршајима („Службени гласник Републике Србије“, број 65/2013), члана 32. став 1. тачка 6., а у вези са чланом 66. став 3. Закона о локалној самоуправи („Службени гласник Републике Србије“, број 129/2007 и 83/2014 - др. закон) и члана 19. став 1. тачка 6. Статута града Смедерева („Службени лист града Смедерева“, број 2/2015 - пречишћен текст),

Скупштина града Смедерева, на 30. седници одржаној 5. новембра 2015. године, донела је

### ОДЛУКУ

### О ПОСТАВЉАЊУ ПЛОВИЛА НА ДЕЛУ ОБАЛЕ И ВОДНОГ ПРОСТОРА НА ТЕРИТОРИЈИ ГРАДА СМЕДЕРЕВА

#### I ОСНОВНЕ ОДРЕДБЕ

##### Члан 1.

Овом Одлуком уређују се начин одређивања делова обале и водног простора на територији града Смедерева на којима се могу постављати пловила, услови и начин постављања и уклањања пловила, обавезе власника пловила, као и вршење надзора над применом одредаба ове Одлуке.

##### Члан 2.

Пловило је брод, технички пловни објекат, јахта, чамац, пловеће тело, плутајући објекат, пловило које обавља риболов и други објекат који је оспособљен за пловидбу и који учествује у пловидби.

Плутајући објекат је пловило без сопственог погона које по правилу није предвиђено за премештање нити за обављање посебних радова на унутрашњим водама (купатило, хангар, воденица, рибарска тиквара, кућа за одмор, понтон, понтонски мост, стамбена лађа, угоститељски објекат, сплав кућица, плутајућа радионица и сл.).

Делови обале и водног простора на територији града Смедерева као и врста пловила која се у складу са овом Одлуком могу постављати одређују се урбанистичким плановима.

#### II ПОСТАВЉАЊЕ ПЛОВИЛА

##### Члан 3.

Пловила, осим плутајућих објеката, постављају се на основу одобрења које издаје одељење Градске управе Смедерево надлежно за послове саобраћаја, по захтеву власника пловила.

Уз захтев за издавање одобрења за постављање пловила, осим плутајућих објеката, подноси се:

- пловидбена дозвола коју издаје надлежна лучка капетанија или други акт којим се доказује да је пловило регистровано у складу са законом;

- доказ да је на траженој локацији дозвољено постављање пловила у складу са урбанистичким планом, а који издаје одељење Градске управе Смедерево надлежно за послове урбанизма.

#### Члан 4.

Плутајући објекти постављају се на основу одобрења које издаје одељење Градске управе Смедерево надлежно за грађевинске послове, по захтеву власника плутајућег објекта.

Уз захтев за издавање одобрења за постављање плутајућег објекта подноси се:

- плутајућа дозвола коју издаје надлежна лучка капетанија;
- решење надлежног јавног водопривредног предузећа о утврђивању накнаде за коришћење водног земљишта;
- информација о локацији;
- водни услови и услови прикључења на комуналну инфраструктуру;
- пројекат са свим сагласностима прописаним посебним законима.

#### Члан 5.

Одељење Градске управе Смедерево коме је поднет захтев, доноси решење којим се одобрава постављање пловила, у року од 8 дана од дана подношења уредног захтева.

Решење из става 1. овог члана садржи податке о лицу коме се издаје одобрење и пловилу које се поставља.

Пројекат на основу кога је издато одобрење за постављање плутајућег објекта чини саставни део решења из става 1. овог члана.

Одобрење за постављање пловила, осим плутајућег објекта, издаје се са роком важења најдуже до датума важења пловидбене дозволе или другог акта којим се доказује да је пловило регистровано у складу са законом.

Одобрење за постављање плутајућег објекта издаје се са роком важења до истека важности услова односно доказа на основу којих се издаје одобрење за постављање.

Одељење Градске управе Смедерево надлежно за послове саобраћаја и грађевинске послове води евиденцију о донетим решењима којим се одобрава постављање пловила и дужно је да један примерак решења достави надлежним инспекцијама, комуналној полицији, водопривредном предузећу, а за плутајуће објекте пословне намене и Министарству финансија, Пореска управа Републике Србије, Филијала Смедерево.

### III ОБАВЕЗЕ ВЛАСНИКА ПЛОВИЛА

#### Члан 6.

Власник плутајућег објекта је дужан да по завршетку постављања плутајућег објекта, у року од 3 месеца од дана постављања, од одељења Градске управе Смедерево надлежног за грађевинске послове прибави употребну дозволу.

Уз захтев за прибављање употребне дозволе подносилац захтева подноси следеће доказе:

- да је прикључио плутајући објекат на електродистрибутивну мрежу, у складу са актом надлежног привредног друштва;
- да је прикључио плутајући објекат на водоводну мрежу, у складу са актом надлежног јавног предузећа;
- да је обезбедио контејнер за чврсте отпатке и закључио уговор са надлежним комуналним предузећем за одношење отпадака;

чио уговор са надлежним комуналним предузећем за одношење отпадака;

- да је обезбедио танк за отпадне воде и закључио уговор са надлежним комуналним предузећем за његово редовно пражњење;

- да је закључио уговор о осигурању од пожара и осигурању од одговорности према трећим лицима и стварима.

Надлежно привредно друштво, односно јавно предузеће не може да прикључи плутајући објекат на одговарајућу инфраструктурну мрежу, ако је исто постављено без решења којим се одобрава постављање плутајућег објекта.

#### Члан 7.

Власник пловила обавезан је да пловило редовно одржава у исправном и уредном стању, да га боји и заштићује од влаге и воде, да уклања отпатке око пловила и нанос реке на пловило, да одржава и да се стара о безбедности прилаза пловилу, као и да се стара да извор светлости на пловилу буде постављен тако да својим положајем и јачином не угрожава сигурност пловидбе пловним путем.

#### Члан 8.

Власник пловила је дужан да најкасније у року од 30 дана од дана престанка важења решења из члана 5. став 1. ове Одлуке уклони пловило са места на којем је било одобрено његово постављање и део обале и водног простора очисти, односно доведе у првобитно стање.

Уколико власник пловила, осим плутајућег објекта, не уклони своје пловило у року из става 1. овог члана, одељење Градске управе Смедерево надлежно за послове саобраћајне инспекције донеће решење о уклањању пловила.

Уколико власник плутајућег објекта не уклони плутајући објекат у року из става 1. овог члана, одељење Градске управе Смедерево надлежно за послове грађевинске инспекције донеће решење о уклањању плутајућег објекта.

#### Члан 9.

Уколико се привремено изводе неопложни радови на делу обале и водног простора на коме се налази пловило за које је издато одобрење за постављање, одељење Градске управе Смедерево надлежно за послове саобраћајне, односно грађевинске инспекције донеће решење о привременом измештању тог пловила.

### IV ПРЕСТАНАК ВАЖЕЊА ОДОБРЕЊА

#### Члан 10.

Решење о одобрењу за постављање пловила престаје да важи:

- уколико се изменама или допунама урбанистичког плана промени намена простора на којем је решењем одобрено постављање пловила;

- уколико престане да важи неки од услова односно доказа на основу којих је издато одобрење;

- уколико се плутајући објекат не постави у року од 6 месеци од дана пријема решења о одобрењу за његово постављање;

- у другим случајевима прописаним законом.

**V УКЛАЊАЊЕ ПЛОВИЛА**

## Члан 11.

Решење о уклањању донеће се за:

- пловило постављено без одобрења за постављање;
- пловило које се користи супротно решењу којим је одобрено постављање пловила;
- хаварисано и напуштено пловило и делове пловила;
- пловило које је постављено пре ступања на снагу ове Одлуке, а за које није прибављено одобрење за постављање у складу са чланом 20. ове Одлуке.

## Члан 12.

Решење из члана 11. ове Одлуке, за уклањање пловила, осим плутајућег објекта, доноси одељење Градске управе Смедерево надлежно за послове саобраћајне инспекције.

Решење из члана 11. ове Одлуке, за уклањање плутајућег објекта доноси одељење Градске управе Смедерево надлежно за послове грађевинске инспекције.

## Члан 13.

Уколико власник пловила исто не уклони у случајевима из члана 11. ове Одлуке, уклањање пловила или дела пловила наложиће одељење Градске управе Смедерево надлежно за послове саобраћајне, односно грађевинске инспекције, преко другог лица, о трошку његовог власника.

Уколико се не може утврдити власник пловила, уклањање пловила или дела пловила извршиће се на начин утврђен у ставу 1. овог члана, о трошку града Смедерева.

Надлежно комунално предузеће, односно друго правно лице, спроводи послове уклањања, чувања и растављања принудно уклоњеног пловила, самостално или преко лица овлашћеног за обављање тих послова.

Власник принудно уклоњеног пловила дужан је да га преузме у року од 120 дана од дана уклањања, уз плаћање накнаде за чување.

Уколико власник не преузме принудно уклоњено пловило, у року из става 4. овог члана, надлежно комунално предузеће, односно друго правно лице, организоваће продају тог пловила на јавној лицитацији.

Од средстава добијених продајом пловила на јавној лицитацији, најпре се намирају трошкови принудног уклањања и накнаде за чување пловила, а преостала средства се уплаћују на рачун власника пловила, а уколико је власник непознат, та средства припадају буџету града Смедерева.

Уколико се принудно уклоњено пловило не прода на две узастопне јавне лицитације, такав објекат се раставља и продаје као отпад.

**VI ЗАБРАНЕ**

## Члан 14.

Забрањено је:

- прљање дела обале испред пловила и водотока;
- испуштање отпадне (технолошке) воде у реку;
- привезивање пловила за камен, дрво, клупу и сл.;
- оштећење обале испред пловила.

**VII НАДЗОР**

## Члан 15.

Надзор над применом одредаба ове Одлуке врши одељење Градске управе Смедерево надлежно за послове саобраћаја и грађевинске послове.

Послове инспекцијског надзора над применом ове Одлуке врши одељење Градске управе Смедерево надлежно за послове саобраћајне, односно грађевинске инспекције, према утврђеним надлежностима, а послове инспекцијског надзора из члана 14. ове Одлуке врши одељење Градске управе Смедерево надлежно за послове комуналне инспекције.

Комунално-полицијске и друге послове на одржавању комуналног реда уређеног овом Одлуком и контролу примене Одлуке у складу са Законом о комуналној полицији и другим прописима, врши комунална полиција.

**VIII КАЗНЕНЕ ОДРЕДБЕ**

## Члан 16.

Новчаном казном у прекршајном поступку у износу од 50.000,00 до 1.000.000,00 динара казниће се привредно друштво, односно друго правно лице за прекршај ако:

1. постави пловило, осим плутајућег објекта, без одобрења за постављање (члан 3. став 1. ове Одлуке);

2. постави плутајући објекат без одобрења за постављање (члан 4. став 1. ове Одлуке);

3. не прибави употребну дозволу за плутајући објекат у року од 3 месеца од дана постављања (члан 6. став 1. ове Одлуке);

4. прикључи плутајући објекат на електродистрибутивну мрежу, без издатог акта, односно супротно акту надлежног привредног друштва (члан 6. став 2. алинеја 1. ове Одлуке);

5. прикључи плутајући објекат на водоводну мрежу, без издатог акта, односно супротно акту надлежног јавног предузећа (члан 6. став 2. алинеја 2. ове Одлуке);

6. не одржава редовно пловило у исправном и уредном стању, не боји га и не заштићује од влаге и воде, не уклања отпатке око пловила и нанос реке на пловило, не одржава и не стара се о безбедности прилаза пловилу и не стара се да извор светлости на пловилу буде постављен тако да својим положајем и јачином не угрожава сигурност пловидбе пловним путем (члан 7. ове Одлуке);

7. најкасније у року од 30 дана од дана престанка важења одобрења за постављање пловила не уклони пловило са места на којем је било одобрено његово постављање и коришћени део обале и водног простора не очисти, односно не доведе у првобитно стање (члан 8. став 1. ове Одлуке);

8. привремено не измести пловило са дела обале и водног простора на којем се привремено изводе неодложни радови (члан 9. ове Одлуке);

9. не уклони пловило у случају да је донето решење о уклањању јер је пловило постављено без одобрења за постављање (члан 11. став 1. алинеја 1. ове Одлуке);

10. не уклони пловило у случају да је донето решење о уклањању јер се пловило користи супротно решењу којим је одобрено постављање пловила (члан 11. став 1. алинеја 2. ове Одлуке);

11. не уклони пловило у случају да је донето решење о уклањању хаварисаног и напуштеног пловила и делова пловила (члан 11. став 1. алинеја 3. ове Одлуке);



12. не уклони пловило у случају да је донето решење о уклањању пловила које је постављено пре ступања на снагу ове Одлуке, а за које није у складу са чланом 20. ове Одлуке прибављено одобрење за постављање (члан 11. став 1. алинеја 4. ове Одлуке).

За прекршај из става 1. овог члана казниће се у прекршајном поступку одговорно лице у привредном друштву, односно другом правном лицу, новчаном казном у износу од 5.000,00 до 75.000,00 динара.

За прекршај из става 1. овог члана казниће се у прекршајном поступку предузетник новчаном казном у износу од 10.000,00 до 250.000,00 динара.

За прекршај из става 1. овог члана казниће се у прекршајном поступку физичко лице новчаном казном у износу од 5.000,00 до 75.000,00 динара.

#### Члан 17.

Новчаном казном у прекршајном поступку у износу од 50.000,00 до 1.000.000,00 динара казниће се надлежно привредно друштво, односно јавно предузеће које прикључи плутајући објекат на одговарајућу инфраструктурну мрежу, ако није издато решење којим се одобрава његово постављање (члан 6. став 3. ове Одлуке).

За прекршај из става 1. овог члана казниће се у прекршајном поступку одговорно лице у надлежном привредном друштву, односно јавном предузећу новчаном казном у износу од 5.000,00 до 75.000,00 динара.

#### Члан 18.

Новчаном казном у фиксном износу од 20.000,00 динара казниће се издавањем прекршајног налога привредно друштво, односно друго правно лице или предузетник, за прекршај ако:

1. прља део обале испред пловила и водотока (члан 14. став 1. алинеја 1. ове Одлуке);

2. испушта отпадне (технолошке) воде у реку (члан 14. став 1. алинеја 2. ове Одлуке);

3. привеже пловило за камен, дрво, клупу и сл. (члан 14. став 1. алинеја 3. ове Одлуке);

4. оштети обалу испред пловила (члан 14. став 1. алинеја 4. ове Одлуке).

За прекршај из става 1. овог члана казниће се издавањем прекршајног налога одговорно лице у привредном друштву, односно другом правном лицу новчаном казном у фиксном износу од 10.000,00 динара.

За прекршај из става 1. овог члана казниће се издавањем прекршајног налога физичко лице новчаном казном у фиксном износу од 5.000,00 динара.

### IX НАДЛЕЖНОСТ ОРГАНА ЗА РЕШАВАЊЕ ПО ЖАЛБИ

#### Члан 19.

Против аката која се доносе на основу ове Одлуке може се изјавити жалба Градском већу града Смедерева у року од 8 дана од дана пријема акта.

Жалба изјављена на решење о уклањању и привременом измештању пловила не задржава извршење решења.

### X ПРЕЛАЗНЕ И ЗАВРШНЕ ОДРЕДБЕ

#### Члан 20.

Пловила која су постављена до дана ступања на снагу ове Одлуке, могу остати на месту на којем су постављена, само ако је власнику тог пловила, по спроведеном поступку из чланова 3, 4. и 5. ове Одлуке, одобрено постављање пловила.

Власник пловила из става 1. овог члана је дужан да поднесе захтев за издавање одобрења за постављање пловила у року од 3 месеца од дана ступања на снагу ове Одлуке.

Ако власник пловила која су постављена до дана ступања на снагу ове Одлуке не поднесе захтев за издавање одобрења за постављање пловила у року из става 2. овог члана, односно ако захтев буде одбијен, дужан је да уклони пловило и да коришћени део обале, водног простора и околно водно земљиште очисти, односно врати у првобитно стање о свом трошку.

#### Члан 21.

Ова Одлука ступа на снагу осмог дана од дана објављивања у „Службеном листу града Смедерева“.

Број 020-63/2015-07  
У Смедереву, 5. новембра 2015. године

ПРЕДСЕДНИК  
СКУПШТИНЕ ГРАДА  
Бранче Стојановић, с.р.

#### 193.

На основу члана 22. Закона о финансирању локалне самоуправе („Службени гласник Републике Србије“, број 62/2006, 47/2011, 93/2012, 99/2013 и 125/2014), члана 32. став 1. тачка 7. Закона о локалној самоуправи („Службени гласник Републике Србије“, број 129/2007 и 83/2014-др. закон), члана 81. Статута града Смедерева („Службени лист града Смедерева“, број 2/2015-пречишћен текст) и члана 7. Одлуке о начину, условима и поступку спровођења самодоприноса („Службени лист града Смедерева“, број 18/2009-пречишћен текст),

Скупштина града Смедерева, на 30. седници одржаној 5. новембра 2015. године, утврдила је

### ПРЕДЛОГ ОДЛУКЕ О УВОЂЕЊУ САМОДОПРИНОСА ЗА ПОДРУЧЈЕ МЕСНЕ ЗАЈЕДНИЦЕ ВРБОВАЦ

#### Члан 1.

Ради задовољавања заједничких потреба грађана уводи се самодопринос за подручје Месне заједнице Врбовац (у даљем тексту: Месна заједница) за период од 5 (пет) година, почев од 01.12.2015. године.

#### Члан 2.

Самодопринос се уводи у новцу, ради обезбеђивања средстава за следеће намене:

## I Капитални трансфери ..... 40%

- Изградња инфраструктуре (изградња путева и улица, изградња канализације, реконструкција НН- мреже и др.)  
 - Изградња и одржавање објеката од значаја за Месну заједницу (Дом културе, спортски објекти и терени, школа, здравствена амбуланта и др.)

## II Текући трансфери ..... 60 %

- За уређење и одржавање комуналне инфраструктуре ( уређење и одржавање водоводне мреже, уличне расвете, паркова, зелених и рекреационих јавних површина, улица, депонија, и др.).

- За одржавање објеката од значаја за Месну заједницу ( одржавање Дома културе, школе, спортских објеката, спортских терена, здравствене амбуланте и др.).

- Финансирање друштвених организација, удружења грађана, и других институција у области основног образовања, културе, примарне здравствене заштите, спорта и физичке културе.

- Редовна делатност Месне заједнице.

## Члан 3.

Самодопринос се уводи по стопи и то:

- |   |     |
|---|-----|
| 1. На зараде, односно плате запослених  | 2 % |
| 2. На приход од пољопривреде и шумарства  | 4 % |
| 3. На приход остварен од самосталних делатности на који се плаћа порез на доходак грађана у складу са законом | 2%  |
| 4. На пензије остварене у земљи и иностранству  | 2%  |

## Члан 4.

Укупно планирана средства самодоприноса номинално износе 9.000.000,00 динара.

Ако се остваре средства самодоприноса изнад планираног износа, вишак средстава биће враћен на законски уређен и прописан начин - свим уплатиоцима самодоприноса.

## Члан 5.

Одлуку доносе грађани који имају изборно право и пребивалиште на подручју на коме се средства прикупљају.

Одлуку доносе и грађани који немају изборно право и пребивалиште на подручју на коме се средства прикупљају, ако на том подручју имају непокретну имовину, а средствима се побољшавају услови коришћења те имовине.

Одлука се сматра донетом када се за њу изјасни већина од укупног броја грађана из става 1. и 2. овог члана.

## Члан 6.

Основицу самодоприноса чине зараде (плате запослених), приходи од пољопривреде и шумарства и приходи од самосталних делатности, на које се плаћа порез на доходак грађана у складу са законом који уређује порез на доходак грађана.

## Члан 7.

Самодопринос се не може уводити на примања и имовину који су законом изузети од опорезивања.

Пензионери могу добровољно уплаћивати самодопринос по основу пензија остварених у земљи и иностранству на основу писане изјаве.

## Члан 8.

Обавезу самодоприноса обвезници ће извршавати у роковима предвиђеним за исплату зарада и осталих личних примања, односно у роковима за наплату пореза и доприноса уплатом на посебне рачуне самодоприноса који се воде код Управе за трезор филијала у Смедереву.

## Члан 9.

Обрачун и наплату самодоприноса у складу са овом Одлуком врше:

- из зарада, исплатилац зарада и других личних примања,
- у осталим случајевима разрезају га и наплаћује порески орган у складу са Законом.

## Члан 10.

Савет Месне заједнице располаже средствима самодоприноса у складу са овом Одлуком, доноси планове коришћења средстава самодоприноса, усваја годишње извештаје о извршавању програма самодоприноса и подноси га збору грађана.

## Члан 11.

Новчана средства која се прикупљају на основу Одлуке о самодоприносу приход су буџета јединице локалне самоуправе и строго су наменског карактера.

## Члан 12.

Грађани остварују надзор над остваривањем и коришћењем средстава самодоприноса преко зборовца грађана и на други погодан начин.

## Члан 13.

Ова Одлука ступа на снагу даном доношења, а објавиће се у „Службеном листу града Смедерева“.

Број 014-5/2015-07

У Смедереву, 5. новембра 2015. године

**ПРЕДСЕДНИК  
СКУПШТИНЕ ГРАДА  
Бранче Стојановић, с.р.**

## 194.

На основу члана 20. Закона о финансирању локалне самоуправе („Службени гласник Републике Србије“, број 62/2006, 47/2011, 93/2012, 99/2013 и 125/2014), члана 10. став 2. Закона о референдуму и народној иницијативи („Службени гласник Републике Србије“, број 48/94 и 11/98), члана 32. став 1. тачка 7. Закона о локалној самоуправи („Службени гласник Републике Србије“, број 129/2007 и 83/2014-др. закон), члана 68. став 2. и члана 78. став 2. Статута града Смедерева („Службени лист града Смедерева“, број 2/2015-пречишћен текст) и чланова 7. и 9. Одлуке о начину, условима и поступку спровођења самодоприноса („Службени лист града Смедерева“, број 18/2009-пречишћен текст),

Скупштина града Смедерева, на 30. седници одржаној 5. новембра 2015. године, донела је

**ОДЛУКУ****О РАСПИСИВАЊУ РЕФЕРЕНДУМА О УВОЂЕЊУ САМОДОПРИНОСА ЗА ПОДРУЧЈЕ МЕСНЕ ЗАЈЕДНИЦЕ ВРБОВАЦ**

## Члан 1.

Расписује се референдум за подручје Месне заједнице Врбовац.

## Члан 2.

На референдуму о увођењу самодоприноса за подручје Месне заједнице Врбовац, грађани ће се изјаснити о Предлогу одлуке о увођењу самодоприноса за подручје Месне заједнице Врбовац.

## Члан 3.

Референдум ће се одржати 29. новембра 2015. године, у времену од 07 до 20 часова.

## Члан 4.

Гласање грађана о питању које је предмет референдума обавиће се на бирачком месту за избор одборника Скупштине града Смедерева.

## Члан 5.

Одлуку објавити у „Службеном листу града Смедерева“ и на огласној табли Месне заједнице Врбовац.

Број 014-5/2015-07  
У Смедереву, 5. новембра 2015. године

ПРЕДСЕДНИК  
СКУПШТИНЕ ГРАДА  
Бранче Стојановић, с.р.

195.

На основу члана 13. Закона о референдуму и народној иницијативи („Службени гласник Републике Србије“, број 48/94 и 11/98) и чланова 7. и 11. Одлуке о начину, условима и поступку спровођења самодоприноса („Службени лист града Смедерева“, број 18/2009-пречишћен текст),

Скупштина града Смедерева, на 30. седници одржаној 5. новембра 2015. године, донела је

**ОДЛУКУ****О ОБРАЗОВАЊУ КОМИСИЈЕ ЗА СПРОВОЂЕЊЕ РЕФЕРЕНДУМА О УВОЂЕЊУ САМОДОПРИНОСА ЗА ПОДРУЧЈЕ МЕСНЕ ЗАЈЕДНИЦЕ ВРБОВАЦ И ИМЕНОВАЊУ ЧЛАНОВА КОМИСИЈЕ**

## Члан 1.

За спровођење референдума о Предлогу одлуке о увођењу самодоприноса за подручје Месне заједнице Врбовац, који ће се одржати 29. новембра 2015. године, образује се Комисија за спровођење референдума о увођењу самодоприноса за подручје Месне заједнице Врбовац.

## Члан 2.

У Комисију за спровођење референдума именују се:

1. Драгољуб Тасић, за председника Драгиша Антић, за заменика председника
2. Златко Миладиновић, за члана Владимир Петровић, за заменика члана
3. Властимир Дамњановић, за члана Драгољуб Антић, за заменика члана

## Члан 3.

Комисија има следеће задатке:

- стара се о законитом спровођењу референдума,
- прописује обрасце за спровођење референдума,
- обавља техничке припреме за спровођење референдума,
- одређује гласачка места и образује гласачке одборе на гласачким местима,
- утврђује укупан број грађана који имају право изјашњавања на референдуму и број гласачких листића за гласачка места,
- утврђује, проглашава и објављује резултате референдума и подноси Скупштини града Смедерева и Савету Месне заједнице извештај о спроведеном референдуму,
- врши и друге послове утврђене Законом и Статутом града Смедерева.

## Члан 4.

Ова Одлука ступа на снагу даном доношења, а објавиће се у „Службеном листу града Смедерева“.

Број 014-5/2015-07  
У Смедереву, 5. новембра 2015. године

ПРЕДСЕДНИК  
СКУПШТИНЕ ГРАДА  
Бранче Стојановић, с.р.

196.

На основу члана 22. Закона о финансирању локалне самоуправе („Службени гласник Републике Србије“, број 62/2006, 47/2011, 93/2012, 99/2013 и 125/2014), члана 32. став 1. тачка 7. Закона о локалној самоуправи („Службени гласник Републике Србије“, број 129/2007 и 83/2014-др. закон), члана 81. Статута града Смедерева („Службени лист града Смедерева“, број 2/2015-пречишћен текст) и члана 7. Одлуке о начину, условима и поступку спровођења самодоприноса („Службени лист града Смедерева“, број 18/2009-пречишћен текст),

Скупштина града Смедерева, на 30. седници одржаној 5. новембра 2015. године, утврдила је

**ПРЕДЛОГ ОДЛУКЕ  
О УВОЂЕЊУ САМОДОПРИНОСА ЗА ПОДРУЧЈЕ МЕСНЕ ЗАЈЕДНИЦЕ ДОБРИ ДО**

## Члан 1.

Ради задовољавања заједничких потреба грађана уводи се самодопринос за подручје Месне заједнице Добри До (у даљем тексту: Месна заједница) за период од 5 (пет) година, почев од 01.12.2015. године.

## Члан 2.

Самодопринос се уводи у новцу, ради обезбеђивања средстава за следеће намене:

I Капитални трансфери ..... 40%  
- Изградња инфраструктуре ( изградња улица, изградња канализације, изградња водоводне мреже, реконструкција НН- мреже, и др.)

- Изградња и одржавање објеката од значаја за Месну заједницу ( Дом културе, спортски објекти и терени, школа, здравствена амбуланта и др.)

II Текући трансфери ..... 60 %  
- За уређење и одржавање комуналне инфраструктуре ( уређење и одржавање водоводне мреже, уличне расвете, паркова, зелених и рекреационих јавних површина, улица, депонија, и др.)

- За одржавање објеката од значаја за Месну заједницу ( одржавање Дома културе, школе, спортских објеката, спортских терена, здравствене амбуланте и др.)

- Финансирање друштвених организација, удружења грађана, и других институција у области основног образовања, културе, примарне здравствене заштите, спорта и физичке културе

- Редовна делатност Месне заједнице.

## Члан 3.

Самодопринос се уводи по стопи и то:

- |   |      |
|---|------|
| 1. На зараде, односно плате запослених  | 3 %  |
| 2. На приход од пољопривреде и шумарства  | 20 % |
| 3. На приход остварен од самосталних делатности на који се плаћа порез на доходак грађана у складу са законом | 5%   |

## Члан 4.

Укупно планирана средства самодоприноса номинално износе 5.000.000 динара.

Ако се остваре средства самодоприноса изнад планираног износа, вишак средстава биће враћен на законски уређен и прописан начин - свим уплатиоцима самодоприноса.

## Члан 5.

Одлуку доносе грађани који имају изборно право и пребивалиште на подручју на коме се средства прикупљају.

Одлуку доносе и грађани који немају изборно право и пребивалиште на подручју на коме се средства прикупљају, ако на том подручју имају непокретну имовину, а средствима се побољшавају услови коришћења те имовине.

Одлука се сматра донетом када се за њу изјасни већина од укупног броја грађана из става 1. и 2. овог члана.

## Члан 6.

Основицу самодоприноса чине зараде (плате запослених), приходи од пољопривреде и шумарства и приходи од самосталне делатности, на које се плаћа порез на доходак грађана у складу са законом који уређује порез на доходак грађана.

## Члан 7.

Самодопринос се не може уводити на примања и имовину који су законом изузети од опорезивања.

Пензионери могу добровољно уплаћивати самодопринос по основу пензија остварених у земљи и иностранству на основу писане изјаве.

## Члан 8.

Обавезу самодоприноса обвезници ће извршавати у роковима предвиђеним за исплату зарада и осталих личних примања, односно у роковима за наплату пореза и доприноса уплатом на посебне рачуне самодоприноса који се воде код Управе за трезор филијала у Смедереву.

## Члан 9.

Обрачун и наплату самодоприноса у складу са овом Одлуком врше:

- из зарада, исплатилац зарада и других личних примања,
- у осталим случајевима разрезају га и наплаћује порески орган у складу са Законом.

## Члан 10.

Савет Месне заједнице располаже средствима самодоприноса у складу са овом Одлуком, доноси планове коришћења средстава самодоприноса, усваја годишње извештаје о извршавању програма самодоприноса и подноси га збору грађана.

## Члан 11.

Новчана средства која се прикупљају на основу Одлуке о самодоприносу приход су буџета јединице локалне самоуправе и строго су наменског карактера.

## Члан 12.

Грађани остварују надзор над остваривањем и коришћењем средстава самодоприноса преко зборовца грађана и на други погодан начин.

## Члан 13.

Ова Одлука ступа на снагу даном доношења, а објавиће се у „Службеном листу града Смедерева“.

Број 014-4/2015-07  
У Смедереву, 5. новембра 2015. године

**ПРЕДСЕДНИК  
СКУПШТИНЕ ГРАДА  
Бранче Стојановић, с.р.**

## 197.

На основу члана 20. Закона о финансирању локалне самоуправе („Службени гласник Републике Србије“, број 62/2006, 47/2011, 93/2012, 99/2013 и 125/2014), члана 10. став 2. Закона о референдуму и народној иницијативи („Службени гласник Републике Србије“, број 48/94 и 11/98), члана 32. став 1. тачка 7. Закона о локалној самоуправи („Службени гласник Републике Србије“, број 129/2007 и 83/2014-др. закон), члана 68. став 2. и члана 78. став 2. Стагута града Смедерева („Службени лист града Смедерева“, број 2/2015-пречишћен текст) и чланова 7. и 9. Одлуке о начину, условима и поступку спровођења самодоприноса („Службени лист града Смедерева“, број 18/2009-пречишћен текст),

Скупштина града Смедерева, на 30. седници одржаној 5. новембра 2015. године, донела је

**ОДЛУКУ****О РАСПИСИВАЊУ РЕФЕРЕНДУМА О УВОЂЕЊУ САМОДОПРИНОСА ЗА ПОДРУЧЈЕ МЕСНЕ ЗАЈЕДНИЦЕ ДОБРИ ДО**

## Члан 1.

Расписује се референдум за подручје Месне заједнице Добри До.

## Члан 2.

На референдуму о увођењу самодоприноса за подручје Месне заједнице Добри До, грађани ће се изјаснити о Предлогу одлуке о увођењу самодоприноса за подручје Месне заједнице Добри До.

## Члан 3.

Референдум ће се одржати 29. новембра 2015. године, у времену од 07 до 20 часова.

## Члан 4.

Гласање грађана о питању које је предмет референдума обавиће се на бирачком месту за избор одборника Скупштине града Смедерева.

## Члан 5.

Одлуку објавити у „Службеном листу града Смедерева“ и на огласној табли Месне заједнице Добри До.

Број 014-4/2015-07  
У Смедереву 5. новембра 2015. године

ПРЕДСЕДНИК  
СКУПШТИНЕ ГРАДА  
Бранче Стојановић, с.р.

198.

На основу члана 13. Закона о референдуму и народној иницијативи („Службени гласник Републике Србије“, број 48/94 и 11/98) и чланова 7. и 11. Одлуке о начину, условима и поступку спровођења самодоприноса („Службени лист града Смедерева“, број 18/2009-пречишћен текст),

Скупштина града Смедерева, на 30. седници одржаној 5. новембра 2015. године, донела је

**ОДЛУКУ****О ОБРАЗОВАЊУ КОМИСИЈЕ ЗА СПРОВОЂЕЊЕ РЕФЕРЕНДУМА О УВОЂЕЊУ САМОДОПРИНОСА ЗА ПОДРУЧЈЕ МЕСНЕ ЗАЈЕДНИЦЕ ДОБРИ ДО И ИМЕНОВАЊУ ЧЛАНОВА КОМИСИЈЕ**

## Члан 1.

За спровођење референдума о Предлогу одлуке о увођењу самодоприноса за подручје Месне заједнице Добри До, који ће се одржати 29. новембра 2015. године, образује се Комисија за спровођење референдума о увођењу самодоприноса за подручје Месне заједнице Добри До.

## Члан 2.

У Комисију за спровођење референдума именују се:

1. **Томислав Чаировић**, за председника  
**Драган Белић**, за заменика председника
2. **Владимир Чаировић**, за члана  
**Љубинка Живић**, за заменика члана
3. **Горан Вукосављевић**, за члана  
**Драган Чаировић**, за заменика члана

## Члан 3.

Комисија има следеће задатке:

- стара се о законитом спровођењу референдума,
- прописује обрасце за спровођење референдума,
- обавља техничке припреме за спровођење референдума,
- одређује гласачка места и образује гласачке одборе на гласачким местима,
- утврђује укупан број грађана који имају право изјашњавања на референдуму и број гласачких листића за гласачка места,
- утврђује, проглашава и објављује резултате референдума и подноси Скупштини града Смедерева и Савету Месне заједнице извештај о спроведеном референдуму,
- врши и друге послове утврђене Законом и Статутом града Смедерева.

## Члан 4.

Ова Одлука ступа на снагу даном доношења, а објавиће се у „Службеном листу града Смедерева“.

Број 014-4/2015-07  
У Смедереву, 5. новембра 2015. године

ПРЕДСЕДНИК  
СКУПШТИНЕ ГРАДА  
Бранче Стојановић, с.р.

199.

На основу члана 22. Закона о финансирању локалне самоуправе („Службени гласник Републике Србије“, број 62/2006, 47/2011, 93/2012, 99/2013 и 125/2014), члана 32. став 1. тачка 7. Закона о локалној самоуправи („Службени гласник Републике Србије“, број 129/2007 и 83/2014-др. закон), члана 81. Статута града Смедерева („Службени лист града Смедерева“, број 2/2015-пречишћен текст) и члана 7. Одлуке о начину, условима и поступку спровођења самодоприноса („Службени лист града Смедерева“, број 18/2009-пречишћен текст),

Скупштина града Смедерева, на 30. седници одржаној 5. новембра 2015. године, утврдила је

**ПРЕДЛОГ ОДЛУКЕ****О УВОЂЕЊУ САМОДОПРИНОСА ЗА ПОДРУЧЈЕ МЕСНЕ ЗАЈЕДНИЦЕ МИХАЈЛОВАЦ**

## Члан 1.

Ради задовољавања заједничких потреба грађана уводи се самодопринос за подручје Месне заједнице Михајловац ( у даљем тексту: Месна заједница ) за период од 5 (пет) година, почев од 01.12.2015. године.



## Члан 2.

Самодопринос се уводи у новцу, ради обезбеђивања средстава за следеће намене:

- I Капитални трансфери ..... 60%
- Изградња инфраструктуре (изградња улица, изградња пешачке стазе, реконструкција нисконапонске мреже, изградња капеле, куповина парцеле за проширење гробља, насыпање њивских и сеоских путева),
  - Изградња и одржавање објеката од значаја за Месну заједницу (Дома културе, спортских објеката и терена, школе, здравствене амбуланте и цркве),
- II Текући трансфери ..... 40 %
- За уређење и одржавање комуналне инфраструктуре (уличне расвете, паркова и зелених јавних површина, путева, улица, гробља, депонија, пијаце и друго ),
  - За одржавање објеката од значаја за Месну заједницу (одржавање Дома културе, школе, спортских објеката и терена, здравствене амбуланте и друго ),
  - Финансирање друштвених организација, удружења грађана (Удружење жена, Голубарско друштво, Спортско друштво, Ловачко друштво, Удружење сточара, Удружење Рома, Удружење бораца и потомака ратова, Културно уметничког друштва и других) и других институција у области основног образовања, културе, примарне здравствене заштите, спорта и физичке културе, социјалне заштите.
  - Редовна делатност Месне заједнице.

## Члан 3.

Самодопринос се уводи по стопи и то:

- |   |      |
|---|------|
| 1. На зараде, односно плате запослених  | 2 %  |
| 2. На приход од пољопривреде и шумарства  | 20 % |
| 3. На приход остварен од самосталних делатности на који се плаћа порез на доходак грађана у складу са законом | 3%   |
| 4. На пензије остварене у земљи и иностранству  | 2 %  |

## Члан 4.

Укупно планирана средства самодоприноса номинално износе 12.500.000 динара.

Ако се остваре средства самодоприноса изнад планираног износа, вишак средстава биће враћен на законски уређен и прописан начин - свим уплатиоцима самодоприноса.

## Члан 5.

Одлуку доносе грађани који имају изборно право и пребивалиште на подручју на коме се средства прикупљају.

Одлуку доносе и грађани који немају изборно право и пребивалиште на подручју на коме се средства прикупљају, ако на том подручју имају непокретну имовину, а средствима се побољшавају услови коришћења те имовине.

Одлука се сматра донетом када се за њу изјасни већина од укупног броја грађана из ставова 1. и 2. овог члана.

## Члан 6.

Основицу самодоприноса чине зараде (плате запослених), приходи од пољопривреде и шумарства, приходи од самосталне делатности, на које се плаћа порез на доходак грађана у складу са законом који уређује порез на доходак грађана.

## Члан 7.

Самодопринос се не може уводити на примања и имовину који су законом изузети од опорезивања.

Пензионери могу добровољно уплаћивати самодопринос по основу пензија остварених у земљи и иностранству на основу писане изјаве.

## Члан 8.

Обавезу самодоприноса обвезници ће извршавати у роковима предвиђеним за исплату зарада и осталих личних примања, односно у роковима за наплату пореза и доприноса уплатом на посебне рачуне самодоприноса који се воде код Управе за трезор филијала у Смедереву.

## Члан 9.

Обрачун и наплату самодоприноса у складу са овом Одлуком врше:

- из зарада, исплатилац зарада и других личних примања,
- у осталим случајевима разрезају га и наплаћује порески орган у складу са Законом.

## Члан 10.

Савет Месне заједнице располаже средствима самодоприноса у складу са овом Одлуком, доноси планове коришћења средстава самодоприноса, усваја годишње извештаје о извршавању програма самодоприноса и подноси га збору грађана.

## Члан 11.

Новчана средства која се прикупљају на основу Одлуке о самодоприносу приход су буџета јединице локалне самоуправе и строго су наменског карактера.

## Члан 12.

Грађани остварују надзор над остваривањем и коришћењем средстава самодоприноса преко зборовца грађана и на други погодан начин.

## Члан 13.

Ова Одлука ступа на снагу даном доношења, а објавиће се у „Службеном листу града Смедерева“.

Број 014-7/2015-07  
У Смедереву, 5. новембра 2015. године

ПРЕДСЕДНИК  
ОДЛУКЕ  
СЛУЖБЕНИ ГЛАСНИК  
ГРАДА  
Бранче Стојановић, с.р.

## 200.

На основу члана 20. Закона о финансирању локалне самоуправе („Службени гласник Републике Србије“, број 62/2006, 47/2011, 93/2012, 99/2013 и 125/2014), члана 10. став 2. Закона о референдуму и народној иницијативи („Службени гласник Републике Србије“, број 48/94 и 11/98), члана 32. став 1. тачка 7. Закона о локалној самоуправи („Службени гласник Републике Србије“, број 129/2007 и

83/2014-др. закон), члана 68. став 2. и члана 78. став 2. Статута града Смедерева („Службени лист града Смедерева“, број 2/2015-пречишћен текст) и чланова 7. и 9. Одлуке о начину, условима и поступку спровођења самодоприноса („Службени лист града Смедерева“, број 18/2009-пречишћен текст),

Скупштина града Смедерева, на 30. седници одржаној 5. новембра 2015. године, донела је

### ОДЛУКУ

#### О РАСПИСИВАЊУ РЕФЕРЕНДУМА О УВОЂЕЊУ САМОДОПРИНОСА ЗА ПОДРУЧЈЕ МЕСНЕ ЗАЈЕДНИЦЕ МИХАЈЛОВАЦ

##### Члан 1.

Расписује се референдум за подручје Месне заједнице Михајловац.

##### Члан 2.

На референдуму о увођењу самодоприноса за подручје Месне заједнице Михајловац, грађани ће се изјаснити о Предлогу одлуке о увођењу самодоприноса за подручје Месне заједнице Михајловац.

##### Члан 3.

Референдум ће се одржати 29. новембра 2015. године, у времену од 07 до 20 часова.

##### Члан 4.

Гласање грађана о питању које је предмет референдума обавиће се на бирачким местима за избор одборника Скупштине града Смедерева.

##### Члан 5.

Одлуку објавити у „Службеном листу града Смедерева“ и на огласној табли Месне заједнице Михајловац.

Број 014-7/2015-07

У Смедереву 5. новембра 2015. године

ПРЕДСЕДНИК  
СКУПШТИНЕ ГРАДА  
Бранче Стојановић, с.р.

### 201.

На основу члана 13. Закона о референдуму и народној иницијативи („Службени гласник Републике Србије“, број 48/94 и 11/98) и чланова 7. и 11. Одлуке о начину, условима и поступку спровођења самодоприноса („Службени лист града Смедерева“, број 18/2009-пречишћен текст),

Скупштина града Смедерева, на 30. седници одржаној 5. новембра 2015. године, донела је

### ОДЛУКУ

#### О ОБРАЗОВАЊУ КОМИСИЈЕ ЗА СПРОВОЂЕЊЕ РЕФЕРЕНДУМА О УВОЂЕЊУ САМОДОПРИНОСА ЗА ПОДРУЧЈЕ МЕСНЕ ЗАЈЕДНИЦЕ МИХАЈЛОВАЦ И ИМЕНОВАЊУ ЧЛАНОВА КОМИСИЈЕ

##### Члан 1.

За спровођење референдума о Предлогу одлуке о увођењу самодоприноса за подручје Месне заједнице Михајловац, који ће се одржати 29. новембра 2015. године, образује се Комисија за спровођење референдума о увођењу самодоприноса за подручје Месне заједнице Михајловац.

##### Члан 2.

У Комисију за спровођење референдума именују се:

1. **Владимир Чолић**, за председника  
**Љиљана Лукић**, за заменика председника
2. **Гордана Живанић**, за члана  
**Снежана Кузмановић**, за заменика члана
3. **Миланче Остојић**, за члана  
**Дарко Марковић**, за заменика члана

##### Члан 3.

Комисија има следеће задатке:

- стара се о законитом спровођењу референдума,
- прописује образце за спровођење референдума,
- обавља техничке припреме за спровођење референдума,
- одређује гласачка места и образује гласачке одборе на гласачким местима,
- утврђује укупан број грађана који имају право изјашњавања на референдуму и број гласачких листића за гласачка места,
- утврђује, проглашава и објављује резултате референдума и подноси Скупштини града Смедерева и Савету Месне заједнице извештај о спроведеном референдуму,
- врши и друге послове утврђене Законом и Статутом града Смедерева.

##### Члан 4.

Ова Одлука ступа на снагу даном доношења, а објавиће се у „Службеном листу града Смедерева“.

Број 014-7/2015-07

У Смедереву, 5. новембра 2015. године

ПРЕДСЕДНИК  
СКУПШТИНЕ ГРАДА  
Бранче Стојановић, с.р.

### 202.

На основу члана 35. став 7., а у вези са чланом 46. Закона о планирању и изградњи („Службени гласник Републике Србије“, број 72/2009, 81/2009 - исправка, 64/2010 - одлука УС, 24/2011, 121/2012, 42/2013 - одлука УС, 50/2013 - одлука УС, 54/2013 - решење УС, 98/2013 - одлука УС, 132/2014 и 145/2014), члана 32. став 1. тачка 6., а у вези са чланом 66. став 3. Закона о локалној самоуправи („Службени гласник Републике Србије“, број 129/2007 и 83/2014 - др.закон ) и

члана 19. став 1. тачка 6. Статута града Смедерева („Службени лист града Смедерева“, број 2/2015-пречишћен текст),

Скупштина града Смедерева, на 30. седници одржаној 5. новембра 2015. године, донела је

### О Д Л У К У

#### О ИЗРАДИ ИЗМЕНА И ДОПУНА ПЛАНА ДЕТАЉНЕ РЕГУЛАЦИЈЕ ДЕЛА ИНДУСТРИЈСКЕ ЗОНЕ И ИНДУСТРИЈСКОГ ПАРКА У СМЕДЕРЕВУ

##### Члан 1.

Приступа се изради Измена и допуна Плана детаљне регулације дела Индустијске зоне и Индустијског парка у Смедереву („Службени лист општине Смедерево“, број 13/2007) – (у даљем тексту: План детаљне регулације).

##### Члан 2.

Овом Одлуком не мења се граница Плана детаљне регулације. Површина укупног простора обухваћеног Планом износи 83,70 ха.

##### Члан 3.

Измене и допуне Плана детаљне регулације раде се због утврђавања нових правила за формирање грађевинских парцела у циљу изградње објеката на парцелама мање величине од сада прописаних и испитивања могућности за повећање индекса заузетости на парцелама.

##### Члан 4.

Графички део урбанистичког плана израђује се према члану 32. Закона о планирању и изградњи, на овереном катастарско-топографском, односно овереном топографском, односно овереном катастарском плану.

##### Члан 5.

Рок за израду Измена и допуна Плана детаљне регулације је 30 (тридесет) дана од дана објављивања ове Одлуке.

##### Члан 6.

Средства за израду Измена и допуна Плана детаљне регулације обезбеђују се из буџета града Смедерева.

##### Члан 7.

Рани јавни увид и Јавни увид одржаће се у просторијама Градске управе Смедерево.

##### Члан 8.

За потребе израде Измена и допуна Плана детаљне регулације не приступа се изради Стратешке процене утицаја на животну средину, на основу Решења Одељења за урбанистичко-комуналне и имовинско-правне послове Градске управе Смедерево, број 501-297/2015-05 од 08.10.2015. године.

##### Члан 9.

Саставни део Одлуке о изради Измена и допуна Плана детаљне регулације је Мишљење Комисије за планове донето на 6. редовној седници Комисије за планове одржаној дана 18.09.2015. године и Решење о неприступању изради стратешке процене утицаја на животну средину Измена и допуна ПДР-а дела Индустијске зоне и Индустијског парка у Смедереву, број 501-297/2015-05 од 08.10.2015. године.

##### Члан 10.

За обрађивача Плана детаљне регулације одређује се ЈП Дирекција за изградњу, урбанизам и грађевинско земљиште Смедерево.

##### Члан 11.

Садржину Измена и допуна Плана детаљне регулације треба да чине текстуални и графички део и обавезни прилози у аналогном и дигиталном облику. План се израђује у 4 примерка.

##### Члан 12.

Након обављене стручне контроле Нацрта измена и допуна Плана, у складу са чланом 49. Закона о планирању и изградњи („Службени гласник Републике Србије“, број 72/2009, 81/2009 - испр., 64/2010 - одлука УС, 24/2011, 121/2012, 42/2013 - одлука УС, 50/2013 - одлука УС, 54/2013 - решење УС, 98/2013 - одлука УС, 132/2014 и 145/2014), Нацрт плана ће бити упућен на јавни увид у трајању од 30 дана од дана оглашавања у дневном и локалном листу.

##### Члан 13.

Ова Одлука ступа на снагу осмог дана од дана објављивања у „Службеном листу града Смедерева“.

Број 350-378/2015-07  
У Смедереву, 5. новембра 2015. године

ПРЕДСЕДНИК  
СКУПШТИНЕ ГРАДА  
Бранче Стојановић, с.р.





Одељење за урбанистичко-комуналне и имовинско-правне послове Градске управе Смедерево, на основу члана 9. став 3. и 4. Закона о стратешкој процени утицаја на животну средину („Службени гласник РС“, број 135/2004 и 88/2010), а у вези са чланом 46. Закона о планирању и изградњи („Службени гласник РС“, број 72/2009, 81/2009-испр., 64/2010, 24/2011, 121/2012, 42/2013 Одлука УС, 50/2013 Одлука УС, 54/2013 решење УС, 98/2013 Одлука УС, 132/2014 и 145/2014), доноси

## РЕШЕЊЕ

о неприступању изради стратешке процене утицаја на животну средину измена и допуна ПДР-а дела Индустијске зоне и Индустијског парка у Смедереву

1. Не приступа се изради стратешке процене утицаја на животну средину измена и допуна ПДР-а дела Индустијске зоне и Индустијског парка у Смедереву. (у даљем тексту измена и допуна Плана детаљне регулације).

2. Изменама и допунама Плана детаљне регулације оквирне границе се не међају.

3. Циљ измена и допуна Плана детаљне регулације је утврђивање нових правила за формирање грађевинских парцела у циљу изградње објеката на парцелама мање величине од сада прописаних и испитивања могућности за повећање индекса заузетости на парцелама.

4. Разлози за неприступање изради Стратешке процене утицаја дефинисани су на основу територијалног обухвата и могућих утицаја измена и допуна предметног Плана на животну средину, на следећи начин:

- измене и допуне се односе на ПДР, који је у обухвату Плана генералне регулације за подручје индустријске зоне Смедерева („Службени лист града Смедерева“, бр. 3/2013), а ПГР се ослања на Извештај о стратешкој процени утицаја на животну средину за Просторни план општине Смедерево и Генерални урбанистички план „Смедерево 2020“ („Службени лист општине Смедерево“, бр. 9/2006);
- планови детаљне регулације не спадају у планска документа за која је обавезна израда стратешке процене утицаја на животну средину;

- с обзиром на карактеристике будуће намене измена и допуна ПДР-а, не постоји могућност директног значајнијег негативног утицаја на животну средину, као ни евентуалног кумулирања са ефектима других садржаја у околини обухвата измена и допуна.

5. Разматрани су следећи критеријуми за одређивање могућих карактеристика значајних утицаја плана на животну средину, сходно члану 6. Закона о стратешкој процени утицаја на животну средину („Службени гласник РС“, бр. 135/2004 и 88/2010):

- значај Плана за заштиту животне средине и одрживи развој;

- проблеми заштите животне средине Плана и могућност утицаја плана на ваздух, воде, земљиште, микро, биљни и животињски свет, станишта и биодиверзитет;

- утицај Плана на друге планове и програме, укључујући и оне у различитим хијерархијским структурама;

- степен којим се планом успоставља оквир за реализацију пројеката у погледу локације, природе, обима и услова функционисања или у вези са локацијом ресурса;

- карактеристике утицаја Плана на животну средину, а нарочито у смислу вероватноће, интензитета, сложености,

трајања, учесталости, понављања, просторне димензије, појаве ризика по људско здравље и средину, деловања на области од природне, културне и друге важности и деловања на угрожене области и др.

6. У поступку даље разраде предметног планског документа, у складу са Законом о процени утицаја на животну средину („Службени гласник РС“, бр. 135/04 и 36/2009) и Уредбе о утврђивању Листе пројеката за које је обавезна процена утицаја и Листе пројеката за које се може захтевати процена утицаја на животну средину („Службени гласник РС“, бр. 114/08) одлучиваће се о потреби израде Процене утицаја на животну средину.

7. Ово Решење је саставни део Одлуке о изради измена и допуна ПДР-а дела Индустијске зоне и Индустијског парка у Смедереву и објављује се у „Службеном листу града Смедерева“.

## Образложење

Правни основ за доношење Решења о неприступању изради стратешке процене утицаја на животну средину измена и допуна ПДР-а дела Индустијске зоне и Индустијског парка у Смедереву, садржан је у члану 9. став 3. Закона о стратешкој процени утицаја на животну средину („Службени гласник РС“, бр. 135/2004 и 88/2010).

Ово Решење је урађено у складу са чланом 9. став 4. Закона о стратешкој процени утицаја на животну средину („Службени гласник РС“, бр. 135/2004 и 88/2010), којим је одређен садржај истог. Решењем је наведена врста плана, разлози због којих се не приступа изради стратешке процене утицаја, као и релевантни подаци на основу којих је одлучено да се не приступи изради стратешке процене.

За измене и допуне ПДР-а дела Индустијске зоне и Индустијског парка у Смедереву се не приступа изради стратешке процене утицаја на животну средину а критеријуми и разлози се заснивају на следећем:

Измене и допуне се односе на ПДР, који је у обухвату Плана генералне регулације за подручје индустријске зоне Смедерева („Службени лист града Смедерева“, бр. 3/2013), а ПГР се ослања на Извештај о стратешкој процени утицаја на животну средину за Просторни план општине Смедерево и Генерални урбанистички план „Смедерево 2020“ („Службени лист општине Смедерево“, бр. 9/2006), којим је дефинисано је да обзиром на карактеристике будуће намене обухвата измена и допуна ПДР-а, не постоји могућност директног значајнијег негативног утицаја на животну средину, као ни евентуалног кумулирања са ефектима других садржаја у околини обухвата плана.

У складу са чланом 11. став 1. Закона о стратешкој процени утицаја на животну средину („Службени гласник РС“, бр. 135/2004 и 88/2010), Одељење за урбанистичко-комуналне и имовинско-правне, пословни простор и инспекцијске послове Градске управе Смедерево, доставило је на мишљење предлог Решења о неприступању изради стратешке процене утицаја планираних намена на животну средину измене и допуна ПДР-а дела Индустијске зоне и Индустијског парка у Смедереву, Групи за заштиту животне средине Градске управе Смедерево, ЈП Дирекцији за изградњу, урбанизам и грађевинско земљиште Смедерево, ЈКП Водовод Смедерево, ЈКП Чистоћа Смедерево, ЕД „Електроморава“ Смедерево, ЈВП „Србијаводе“ Београд, Водопривредни центар „Сава-Дунав“ Нови Београд, РЈ „Смедерево“.

У законском року достављена су мишљења Групе за заштиту животне средине Градске управе Смедерево под бројем 501-297/2015-05 од 17.09.2015. године и ЈКП Водовод Смедерево под бројем 05-1977/2 од 23.09.2015. године.

ЈП Дирекција за изградњу, урбанизам и грађевинско земљиште Смедерево, ЕД "Електроморава" Смедерево, ЈКП Чистоћа Смедерево и ЈВП "Србијаводе" Београд, Водопривредни центар "Сава-Дунав" Нови Београд, РЈ "Смедерево", нису доставили тражено мишљење, па се у складу са одредбама члана 11. став 4. Закона о стратешкој процени утицаја на животну средину ("Службени гласник РС", бр. 135/2004 и 88/2010) сматра да су сагласни са Предлогом решења о неприступању изради стратешке процене утицаја на животну средину предметног Плана.

Решено у Одељењу за урбанистичко-комуналне и имовинско-правне послове Градске управе Смедерево под бројем 501-297/2015-05 од 08.10.2015. године.

НАЧЕЛНИК ОДЕЉЕЊА  
Драган Крстић, дипл. инж. грађ. с. р.

Достављено :

- 1 х подносиоцу захтева
- 1 х обрађивачу плана
- 1 х службеној евиденцији
- 2 х архиви

## 203.

На основу чланова 57. и 94. Закона о превозу путника у друмском саобраћају („Службени гласник Републике Србије“, број 68/2015), члана 35. став 2. и члана 39. Закона о прекршајима („Службени гласник Републике Србије“, број 65/2013), члана 20. став 1. тачка 13. и члана 32. став 1. тачка 6., а у вези са чланом 66. став 3. Закона о локалној самоуправи („Службени гласник Републике Србије“, број 129/2007 и 83/2014 - др. закон), члана 14. став 1. тачка 13. и члана 19. став 1. тачка 6. Статута града Смедерева („Службени лист града Смедерева“, број 2/2015 - пречишћен текст),

Скупштина града Смедерева, на 30. седници одржаној 5. новембра 2015. године, донела је

### ОДЛУКУ

#### О ИЗМЕНАМА И ДОПУНАМА ОДЛУКЕ О АУТО-ТАКСИ ПРЕВОЗУ

##### Члан 1.

У Одлуци о ауто-такси превозу („Службени лист града Смедерева“, број 6/2014) назив Одлуке мења се и гласи: „Одлука о такси превозу“.

У тексту Одлуке речи „Група за саобраћај“ у одређеном падежу замењују се речима „одељење Градске управе Смедерево надлежно за послове саобраћаја“ у одговарајућем падежу, а речи „Група за саобраћајну инспекцију“ у одређеном падежу замењују се речима „одељење Градске управе Смедерево надлежно за послове саобраћајне инспекције“, у одговарајућем падежу.

##### Члан 2.

У члану 1. речи „ауто-такси“ замењују се речју „такси“.

##### Члан 3.

У члану 5. ставови 1., 2. и 3. мењају се и гласе:

„Градско веће града Смедерева, на предлог одељења Градске управе Смедерево надлежно за послове саобраћаја, у складу са законом и саобраћајно-техничким условима, доноси Програм којим дефинише организовање такси превоза на територији града Смедерева у оквиру којег се одређује и оптималан број такси возила.

Саобраћајно-технички услови из става 1. овог члана дефинишу се у петогодишњем периоду, а на основу карактеристика превозних захтева-вожњи и стања техничког регулисања саобраћаја на територији града Смедерева.

Одељење Градске управе Смедерево надлежно за послове саобраћајне инспекције и одељење Градске управе Смедерево надлежно за послове саобраћаја, квартално а по потреби и чешће, подносе извештај Градском већу града Смедерева о стању такси превоза на територији града Смедерева.

##### Члан 4.

У члану 6. став 1. тачка 7. мења се и гласи:

„7. да му у тренутку подношења захтева није забрањено управљање моторним возилом „Б“ категорије, што се доказује уверењем (потврдом) надлежног суда или надлежне полицијске управе које није старије од 15 дана или фотокопијом овог документа.“

##### Члан 5.

У члану 8. став 1. тачка 4. мења се и гласи:

„4. да му у тренутку подношења захтева није забрањено управљање моторним возилом „Б“ категорије, што се доказује уверењем (потврдом) надлежног суда или надлежне полицијске управе које није старије од 15 дана или фотокопијом овог документа.“

##### Члан 6.

У члану 9. став 1. тачка 1. мења се и гласи:

„1. да има на видном месту за корисника превоза уграђен исправан, оверен таксиметар, баждарен на важеће тарифе и да се његовим укључивањем светло на кровној ознаци из тачке 5. овог става искључује;“

После става 4. додаје се став 5. који гласи:

„Превозник је обавезан да уклони таксиметар из путничког возила када се истим не обавља такси превоз.“

##### Члан 7.

У члану 10. став 3. мења се и гласи:

„Одељење Градске управе Смедерево надлежно за послове саобраћајне инспекције доноси Решење којим се утврђује да возило испуњава услове за обављање такси превоза и за регистрована возила са регистарским таблицама чија регистарска ознака не садржи латинична слова ТХ на задње две позиције и нерегистрована возила уз обавезу подносиоца захтева да у року одређеном у Решењу испуни услове из члана 9. став 1. тачка 1., 6. и 7. ове Одлуке.“

##### Члан 8.

У члану 11. став 4. брише се.

Досадашњи став 5. постаје став 4.



## Члан 9.

У члану 13. у ставу 1. у тачки 6., тачка се замењује тачком и запетом и додаје тачка 7. која гласи:  
„7. статус такси возача (предузетник или запослен).”

## Члан 10.

У члану 15. став 4. мења се и гласи:

„Предузетник, привредно друштво, односно друго правно лице уз захтев за издавање такси дозволе возача, поред услова прописаних законом, подноси доказе да су испуњени услови предвиђени чланом 8. ове Одлуке, доказ о регистрацији у регистру привредних субјеката за обављање делатности такси превоза не старији од месец дана и доказ о издатој важећој такси дозволи возила.”

Став 7. мења се и гласи:

„Физичко лице заинтересовано за обављање такси превоза, поред услова прописаних законом, подноси доказе о испуњености услова из члана 6. став 1. тачке 2., 3., 4., 5., 6. и 7. ове Одлуке.”

Став 8. мења се и гласи:

„Одељење Градске управе Смедерево надлежно за послове саобраћаја, по утврђивању испуњености услова из претходног става овог члана, доноси Решење којим се утврђује да су испуњени услови за отпочињање и обављање делатности такси превоза.”

Став 13. мења се и гласи:

„Израду и сервисирање у електронском облику регистра из става 9. овог члана обавља Одељење Градске управе Смедерево надлежно за послове из области информационих технологија.”

## Члан 11.

У члану 20. став 3., брише се.

## Члан 12.

У члану 27. став 1. мења се и гласи:

„Градско веће града Смедерева, на предлог Одељења Градске управе Смедерево надлежног за послове привреде и предузетништва, утврђује и усклађује цену у оквиру такси тарифе по којој се такси превоз мора обављати на територији града Смедерева.”

Ставови 2., 3. и 4., бришу се.

## Члан 13.

У члану 31. став 1. тачка 2. речи „ауто-такси” замењују се речју „такси”.

У тачки 6. речи „пет дана” замењују се речима „десет дана”, а речи „десет дана” замењују се речима „тридесет дана”.

## Члан 14.

У члану 35. став 1. мења се и гласи:

„Новчаном казном у прекршајном поступку у износу од 50.000,00 до 1.000.000,00 динара казниће се за прекршај привредно друштво, односно друго правно лице ако поступи супротно члану 7. став 1. тачка 2., члану 8. став 1. тачка 1., 2. и 3., члану 9., члану 11. став 3. и 4., члану 16., члану 29. став 6. и члану 30. став 4. ове Одлуке.”

## Члан 15.

Члан 37. мења се и гласи:

„Новчаном казном у прекршајном поступку у износу од 10.000,00 до 250.000,00 динара казниће се за прекршај предузетник ако поступи супротно члану 6. став 1. тачка 2, 3, 4. и 6., члану 8. став 1. тачка 1., 2. и 3., члану 9., члану 11. став 3. и 4., члану 16., члану 24. став 1., члану 29. став 4., 5. и 6. и члану 30. став 4. ове Одлуке.”

## Члан 16.

Члан 39. мења се и гласи:

„Новчаном казном у прекршајном поступку у износу од 5.000,00 до 75.000,00 динара казниће се за прекршај такси возач запослен код предузетника, у привредном друштву, односно другом правном лицу ако поступи супротно члану 9. став 1. тачка 4., члану 11. став 4., члану 24. став 1., члану 29. став 6. и члану 30. став 5. ове Одлуке.”

## ПРЕЛАЗНЕ И ЗАВРШНЕ ОДРЕДБЕ

## Члан 17.

Поступци који су започети по поднетим захтевима за обављање такси превоза до дана ступања на снагу ове Одлуке, наставиће се у складу са одредбама Одлуке о ауто-такси превозу („Службени лист града Смедерева“, број 6/2014).

## Члан 18.

Градско веће града Смедерева у року од 60 дана од дана ступања на снагу ове Одлуке донеће, на предлог одељења Градске управе Смедерево надлежног за послове саобраћаја, Програм организовања такси превоза на територији града Смедерева.

## Члан 19.

Ова Одлука ступа на снагу осмог дана од дана објављивања у „Службеном листу града Смедерева“.

Број 020-148/2015-07  
У Смедереву, 5. новембра 2015. године

ПРЕДСЕДНИК  
СКУПШТИНЕ ГРАДА  
Бранче Стојановић, с.р.

## 204.

На основу чланова 9., 111. и 209. Закона о социјалној заштити („Службени гласник Републике Србије“, број 24/2011), члана 1. и члана 9. став 4. Закона о финансијској подршци породици са децом („Службени гласник Републике Србије“, број 16/2002, 115/2005 и 107/2009), члана 20. став 1. тачка 17, члана 32. став 1. тачка 6, а у вези са чланом 66. став 3. Закона о локалној самоуправи („Службени гласник Републике Србије“, број 129/2007 и 83/2014 - др. закон), члана 14. став 1. тачка 17. и члана 19. став 1. тачка 6. Статута града Смедерева („Службени лист града Смедерева“, број 2/2015 -пречишћен текст),

Скупштина града Смедерева, на 30. седници одржаној 5. новембра 2015. године, донела је

**ОДЛУКУ**  
**О ИЗМЕНАМА И ДОПУНАМА ОДЛУКЕ О**  
**ПРАВИМА СОЦИЈАЛНЕ ЗАШТИТЕ У ГРАДУ**  
**СМЕДЕРЕВУ**

Члан 1.

У Одлуци о правима социјалне заштите у граду Смедереву („Службени лист града Смедерева“, број 9/2013 и 5/2015), у члану 18. став 1. алинеји 1. и алинеји 2. речи „материјално обезбеђење“ замењују се речима „новчану социјалну помоћ“.

Члан 2.

У члану 22. Одлуке после става 3. додају се нови ставови који гласе:

„Центар може вршити исплату накнаде из става 1. овог члана и у виду аконтације.

Уколико пратилац детета из става 1. овог члана не оправда у потпуности исплаћене путне трошкове на крају месеца, Центар ће му наредног месеца извршити обрачун и исплатити новчана средства за путне трошкове умањена за износ који није оправдао у претходном месецу.

Конечан обрачун путних трошкова Центар врши по истеку школске године.“

Члан 3.

У члану 23. Одлуке у ставу 4. речи „шест дана“ замењују се речима „седам дана“, иза речи „радним даном и“ додаје се реч „суботом“, а речи „сувог obroка суботом за дане викенда“ замењују се речима „и сувог obroка недељом“, а после става 5. додаје се нови став који гласи:

„На основу процене Центра и евиденције коју води, Центар утрђује број корисника, који је основ за покретање поступка јавне набавке.“

Члан 4.

У члану 45. Одлуке у ставу 2. после речи „за жртве насиља“ речи „доноси Центар“ замењују се речима „са територије ван града Смедерева доноси надлежни Центар за социјални рад“.

Члан 5.

У члану 46. Одлуке став 1. мења се тако да гласи:  
„Средства за рад и функционисање прихватилишта за жртве насиља обезбеђују се у буџету града, донаторством и из других извора у складу са законом, а за жртве насиља ван територије града Смедерева средства се обезбеђују пружањем услуга на основу ценовника који доноси Градско веће града Смедерева на предлог Центра.“

Члан 6.

У члану 65. Одлуке реч „Правилник“ замењује се речју „Правилнике“.

Члан 7.

Ова Одлука ступа на снагу осмог дана од дана објављивања у „Службеном листу града Смедерева“.

Број 400-9664/2015-07  
У Смедереву, 5. новембра 2015. године

ПРЕДСЕДНИК  
СКУПШТИНЕ ГРАДА  
Бранче Стојановић, с.р.

**205.**

На основу члана 5. Закона о отклањању последица поплава у Републици Србији („Службени гласник Републике Србије“ број 75/2014, 64/2015 и 68/2015-др. закон),

Скупштина града Смедерева, на 30. седници одржаној 5. новембра 2015. године, донела је

**ПРОГРАМ**

**О ИЗМЕНИ ПРОГРАМА ОБНОВЕ МОСТОВА ГРАДА**  
**СМЕДЕРЕВА**

Члан 1.

У Програму обнове мостова града Смедерева („Службени лист града Смедерева“, број 5/2015), у тачки 4. Начин и обим спровођења мера, као и критеријуми за спровођење мера, први став мења се и гласи:

„Јавне набавке за радове на реконструкцији и изградњи мостова вршиће се у складу са Законом о јавним набавкама („Службени гласник Републике Србије“, број 124/2012, 14/2015 и 68/2015). Поступак јавне набавке радова спроводи град Смедерево, на чијој територији се налази мост.“

Члан 2.

Овај Програм о измени Програма обнове мостова града Смедерева ступа на снагу даном доношења, а објавиће се у „Службеном листу града Смедерева“.

Број 354-192/2015-07

У Смедереву, 5. новембра 2015. године

ПРЕДСЕДНИК  
СКУПШТИНЕ ГРАДА  
Бранче Стојановић, с.р.

**206.**

На основу члана 18. став 1. тачка 9. Закона о јавним предузећима („Службени гласник Републике Србије“, број 119/2012, 116/2013-аутентично тумачење и 44/2014-др. закон), члана 32. став 1. тачка 20., а у вези са чланом 66. став 3. Закона о локалној самоуправи („Службени гласник Републике Србије“, број 129/2007 и 83/2014 -др. закон) и члана 19. став 1. тачка 9. Статута града Смедерева („Службени лист града Смедерева“, број 2/2015 - пречишћен текст),

Скупштина града Смедерева, на 30. седници одржаној  
5. новембра 2015. године, донела је

### РЕШЕЊЕ

**О ДАВАЊУ САГЛАСНОСТИ НА ОДЛУКУ  
НАДЗОРНИХ ОДБОРА ЈАВНОГ КОМУНАЛНОГ  
ПРЕДУЗЕЋА ЗЕЛЕНИЛО И ГРОБЉА СМЕДЕРЕВО,  
ЈАВНОГ КОМУНАЛНОГ ПРЕДУЗЕЋА ЧИСТОЋА  
СМЕДЕРЕВО И ЈАВНОГ КОМУНАЛНОГ  
ПРЕДУЗЕЋА ПИЈАЦЕ СМЕДЕРЕВО О ПОКРЕТАЊУ  
ПОСТУПКА СПРОВОЂЕЊА СТАТУСНЕ ПРОМЕНЕ  
ПРИПАЈАЊА**

#### I

Даје се сагласност на Одлуку Надзорног одбора Јавног комуналног предузећа Зеленило и гробља Смедерево, број 500-4038/2 од 15.10.2015. године, Јавног комуналног предузећа Чистоћа Смедерево, број 13/2 од 15.10.2015. године и Јавног комуналног предузећа Пијаце Смедерево, број 107/25-10/2015 од 15.10.2015. године о покретању поступка спровођења статусне промене припајања, при чему је Јавно комунално предузеће Зеленило и гробља Смедерево друштво стицалац, а Јавно комунално предузеће Чистоћа Смедерево и Јавно комунално предузеће Пијаце Смедерево друштва преносиоци.

#### II

Решење објавити у „Службеном листу града Смедерева“.

Број 02-137/2015-07  
У Смедереву, 5. новембра 2015. године

ЗАМЕНИК ПРЕДСЕДНИКА  
СКУПШТИНЕ ГРАДА  
Богољуб Спасојевић, с.р.

207.

На основу члана 32. став 1. тачка 9., а у вези са чланом 66. став 3. Закона о локалној самоуправи („Службени гласник Републике Србије“, број 129/2007 и 83/2014 -др. закон) и члана 19. став 1. тачка 9. Статута града Смедерева („Службени лист града Смедерева“, број 2/2015 - пречишћен текст),

Скупштина града Смедерева, на 30. седници одржаној  
5. новембра 2015. године, донела је

### РЕШЕЊЕ

**О ДАВАЊУ САГЛАСНОСТИ НА ОДЛУКУ  
О ИЗМЕНАМА И ДОПУНАМА СТАТУТА  
РЕГИОНАЛНОГ ЦЕНТРА ЗА ПРОФЕСИОНАЛНИ  
РАЗВОЈ ЗАПОСЛЕНИХ У ОБРАЗОВАЊУ  
СМЕДЕРЕВО**

#### I

Даје се сагласност на Одлуку о изменама и допунама Статута Регионалног центра за професионални развој запослених у образовању Смедерево, број 1290/15 од 30.09.2015. године.

#### II

Решење објавити у „Службеном листу града Смедерева“.

Број 110-40/2015-07  
У Смедереву, 5. новембра 2015. године

ПРЕДСЕДНИК  
СКУПШТИНЕ ГРАДА  
Бранче Стојановић, с.р.

На основу члана 21. Закона о јавним службама („Службени гласник Републике Србије“, број 42/91, 71/94, 79/2005 - др. закон, 81/2005 - исправка др. закона, 83/2005 - исправка др. закона и 83/2014 -др. закон), члана 42. став 5., члана 43., члана 46. став 4. и члана 47. Закона о култури („Службени гласник Републике Србије“, број 72/2009), члана 13. Одлуке о оснивању Регионалног центра за професионални развој запослених у образовању Смедерево („Службени лист града Смедерева“, број 3/2014 - пречишћен текст и 5/2015) и члана 32. Статута Регионалног центра за професионални развој запослених у образовању Смедерево на који је Скупштина града Смедерева дала сагласност својим Решењем број 110-12/2009-11 од 10. децембра 2009. године а које је објављено у „Службеном листу града Смедерева“, број 19/2009 и Одлуке о изменама и допунама Статута Регионалног центра за професионални развој запослених у образовању Смедерево („Службени лист града Смедерева“, број 2/2013),

Управни одбор Регионалног центра за професионални развој запослених у образовању Смедерево, на седници одржаној дана 30.09.2015. године, донео је

### ОДЛУКУ

**О ИЗМЕНАМА И ДОПУНАМА СТАТУТА  
РЕГИОНАЛНОГ ЦЕНТРА ЗА ПРОФЕСИОНАЛНИ  
РАЗВОЈ ЗАПОСЛЕНИХ У ОБРАЗОВАЊУ  
СМЕДЕРЕВО**

#### Члан 1.

У Статуту Регионалног центра за професионални развој запослених у образовању Смедерево („Службени лист града Смедерева“, број 19/2009 и 2/2013 ), члан 11. став 2. мења се тако да гласи:

“ Шифре делатности:

- 18.13 – Услуге припреме за штампу
- 55.10 - Хотели и сличан смештај
- 56.10 – Делатности ресторана и покретних угоститељских објеката
- 56.21 - Кетеринг
- 56.30 - Услуге припремања и послуживања пића
- 58.11 - Издавање књига
- 58.14 - Издавање часописа и периодичних издања
- 58.19 - Остала издавачка делатност
- 59.13 – Дистрибуција кинематографских дела , аудио визуелних дела и телевизијског програма
- 59.14 – Делатност приказивања кинематографских дела
- 59.20 - Снимање и издавање звучних записа и музике
- 62.02 - Консултантске делатности у области информационе технологије
- 62.03 - Управљање рачунарском опремом

- 62.09 - Остале услуге информационе технологије
- 63.99 - Информационе услужне делатности на другом месту непоменуте
- 70.21 – Делатност комуникација и односа са јавношћу
- 70.22 - Консултантске активности у вези с пословањем и осталим управљањем
- 72.20 - Истраживање и развој у друштвеним и хуманистичким наукама
- 73.11 - Делатност рекламних агенција
- 73.12 - Медијско представљање
- 73.20 - Истраживање тржишта и испитивање јавног мњења
- 74.10 - Специјализоване дизајнерске делатности
- 74.20 - Фотографске услуге
- 74.30 - Превођење и услуге тумача
- 74.90 - Остале стручне, научне и техничке делатности
- 82.19 - Фотокопирање, припремање докумената и друга специјализована канцеларијска подршка
- 82.30 - Организовање састанака и сајмова
- 82.99 - Остале услужне активности подршке пословању
- 84.12 - Уређивање делатности субјеката који пружају здравствену заштиту, услуге у образовању и култури и друге друштвене услуге, осим обавезног социјалног осигурања
- 85.51 - Спортско и рекреативно образовање
- 85.52 - Уметничко образовање
- 85.59 - Остало образовање
- 85.60 - Помоћне образовне делатности
- 90.01 – Извођачка делатност
- 90.02 – Друге уметничке делатности у оквиру извођачке уметности
- 90.03 – Уметничко стваралаштво
- 90.04 – Рад уметничких установа
- 91.01 - Делатности библиотека и архива
- 93.21 - Делатност забавних и тематских паркова
- 93.29 - Остале забавне и рекреативне делатности
- 94.11 – Делатности пословних удружења и удружења послодаваца “ .

#### Члан 2.

У члану 25. додају се нови ставови који гласе:  
 “ Састав Управног одбора треба да обезбеди заступљеност од најмање 30% представника мање заступљеног пола.  
 Скупштина града Смедерева може до именовања председника и чланова Управног одбора да именује вршиоце дужности председника и чланова Управног одбора, као и у случају када председнику, односно члану Управног одбора, престане дужност и пре истека мандата.  
 Вршилац дужности председника, односно члана Управног одбора може обављати ту функцију најдуже једну годину.”

#### Члан 3.

У члану 28. додају се нови ставови који гласе:  
 “ Састав Надзорног одбора треба да обезбеди заступљеност од најмање 30% представника мање заступљеног пола.  
 За члана Надзорног одбора не може бити именовано лице које је члан Управног одбора у Центру.  
 Скупштина града Смедерева може до именовања председника и чланова Надзорног одбора да именује вршиоце дужности председника и чланова Надзорног одбора, као и у случају када председнику, односно члану Надзорног одбора, престане дужност и пре истека мандата.

Вршилац дужности председника, односно члана Надзорног одбора може обављати ту функцију најдуже једну годину.”

#### Члан 4.

Ова Одлука ступа на снагу даном добијања сагласности Скупштине града Смедерева.

Број: 1290/15  
 У Смедереву, 30.09.2015.. године

ПРЕДСЕДНИК  
 УПРАВНОГ ОДБОРА  
**Ивана Илић, с. р.**

#### 208.

На основу члана 54. став 2. Закона о основама система образовања и васпитања („Службени гласник Републике Србије“, број 72/2009, 52/2011, 55/2013, 35/2015-аутентично тумачење и 68/2015), члана 32. став 1. тачка 20., а у вези са чланом 66. став 3. Закона о локалној самоуправи („Службени гласник Републике Србије“, број 129/2007 и 83/2014-др. закон) и члана 19. став 1. тачка 23. Статута града Смедерева („Службени лист града Смедерева“, број 2/2015-пречишћен текст),

Скупштина града Смедерева, на 30. седници одржаној 5. новембра 2015. године, донела је

#### РЕШЕЊЕ

#### О ИЗМЕНИ РЕШЕЊА О ИМЕНОВАЊУ ЧЛАНОВА ШКОЛСКОГ ОДБОРА ОСНОВНЕ ШКОЛЕ „ИВО ЛОЛА РИБАР“ У СКОБАЉУ

#### I

Решење о именовању чланова Школског одбора Основне школе „Иво Лола Рибар“ у Скобаљу („Службени лист града Смедерева“, број 6/2014), мења се у тачки I тако што се разрешавају дужности чланови Школског одбора Јасмина Стевановић-Станојевић и Виолета Вељковић, представници родитеља ученика, а уместо њих за нове чланове Школског одбора именују се **Милена Башић** и **Весела Лазић**, представници родитеља ученика.

#### II

Решење објавити у „Службеном листу града Смедерева“.

Број 02-126/2015-07  
 У Смедереву, 5. новембра 2015. године

ЗАМЕНИК ПРЕДСЕДНИКА  
 СКУПШТИНЕ ГРАДА  
**Богољуб Спасојевић, с. р.**

#### 209.

На основу члана 54. став 2. Закона о основама система образовања и васпитања („Службени гласник Републике

Србије“, број 72/2009, 52/2011, 55/2013, 35/2015-аутентично тумачење и 68/2015), члана 32. став 1. тачка 20., а у вези са чланом 66. став 3. Закона о локалној самоуправи („Службени гласник Републике Србије“, број 129/2007 и 83/2014-др. закон) и члана 19. став 1. тачка 23. Статута града Смедерева („Службени лист града Смедерева“, број 2/2015-пречишћен текст),

Скупштина града Смедерева, на 30. седници одржаној 5. новембра 2015. године, донела је

### РЕШЕЊЕ

#### О ИЗМЕНИ РЕШЕЊА О ИМЕНОВАЊУ ЧЛАНОВА ШКОЛСКОГ ОДБОРА ОСНОВНЕ ШКОЛЕ „ДИМИТРИЈЕ ДАВИДОВИЋ“ У СМЕДЕРЕВУ

##### I

Решење о именовану чланова Школског одбора Основне школе „Димитрије Давидовић“ у Смедереву („Службени лист града Смедерева“, број 6/2014), мења се у тачки I тако што се разрешава дужности члан Школског одбора Натали Сладић, представник родитеља ученика, а уместо ње за новог члана Школског одбора именује се **Часлав Илић**, представник родитеља ученика.

##### II

Решење објавити у „Службеном листу града Смедерева“.

Број 02-127/2015-07

У Смедереву, 5. новембра 2015. године

ЗАМЕНИК ПРЕДСЕДНИКА  
СКУПШТИНЕ ГРАДА  
**Богољуб Спасојевић, с.р.**

#### 210.

На основу члана 54. став 2. Закона о основама система образовања и васпитања („Службени гласник Републике Србије“, број 72/2009, 52/2011, 55/2013, 35/2015-аутентично тумачење и 68/2015), члана 32. став 1. тачка 20., а у вези са чланом 66. став 3. Закона о локалној самоуправи („Службени гласник Републике Србије“, број 129/2007 и 83/2014-др. закон) и члана 19. став 1. тачка 23. Статута града Смедерева („Службени лист града Смедерева“, број 2/2015-пречишћен текст),

Скупштина града Смедерева, на 30. седници одржаној 5. новембра 2015. године, донела је

### РЕШЕЊЕ

#### О ИЗМЕНИ РЕШЕЊА О ИМЕНОВАЊУ ЧЛАНОВА ШКОЛСКОГ ОДБОРА ТЕКСТИЛНО-ТЕХНОЛОШКЕ И ПОЉОПРИВРЕДНЕ ШКОЛЕ „ДЕСПОТ ЂУРАЋ“ У СМЕДЕРЕВУ

##### I

Решење о именовану чланова Школског одбора Текстилно-технолошке и пољопривредне школе „Деспот Ђураћ“ у Смедереву („Службени лист града Смедерева“, број

6/2014 и 1/2015), мења се у тачки I тако што се разрешава дужности члан Школског одбора Дарко Каленић, представник родитеља ученика, а уместо њега за новог члана Школског одбора именује се **Горица Матић**, представник родитеља ученика.

##### II

Решење објавити у „Службеном листу града Смедерева“.

Број 02-140/2015-07

У Смедереву, 5. новембра 2015. године

ЗАМЕНИК ПРЕДСЕДНИКА  
СКУПШТИНЕ ГРАДА  
**Богољуб Спасојевић, с.р.**

#### 211.

На основу члана 32. став 1. тачка 9., а у вези са чланом 66. став 3. Закона о локалној самоуправи („Службени гласник Републике Србије“, број 129/2007 и 83/2014 -др. закон) и члана 19. став 1. тачка 9. Статута града Смедерева („Службени лист града Смедерева“, број 2/2015 - пречишћен текст),

Скупштина града Смедерева, на 30. седници одржаној 5. новембра 2015. године, донела је

### РЕШЕЊЕ

#### О ИМЕНОВАЊУ ВРШИОЦА ДУЖНОСТИ ДИРЕКТОРА ТУРИСТИЧКЕ ОРГАНИЗАЦИЈЕ ГРАДА СМЕДЕРЕВА

##### I

**Иван Нишлић**, дипломирани социолог, именује се за вршиоца дужности директора Туристичке организације града Смедерева.

##### II

Доношењем овог Решења престаје да важи Решење о именовану вршиоца дужности директора Туристичке организације града Смедерева („Службени лист града Смедерева“, број 11/2013).

##### III

Решење објавити у „Службеном листу града Смедерева“.

Број 02-152/2015-07

У Смедереву, 5. новембра 2015. године

ЗАМЕНИК ПРЕДСЕДНИКА  
СКУПШТИНЕ ГРАДА  
**Богољуб Спасојевић, с.р.**



**212.**

Разматрајући Извештај о стању безбедности саобраћаја на територији града Смедерева за период јануар – јун 2015. године, на основу члана 19. Статута града Смедерева („Службени лист града Смедерева“, број 2/2015-пречишћен текст),

Скупштина града Смедерева, на 30. седници одржаној 5. новембра 2015. године, донела је

**ЗАКЉУЧАК**

1. Прихвата се Извештај о стању безбедности саобраћаја на територији града Смедерева за период јануар - јун 2015. године.

2. Задужује се Савет за безбедност саобраћаја града Смедерева да:

- планира средства у Програму коришћења средстава за финансирање унапређења безбедности саобраћаја на путевима на подручју града Смедерева за израду неопходне пројектне документације и средства за изградњу тротоара у улицама Петријевској и Горанској све до Државног пута 153 (Обилазница);

- планира средства у Програму коришћења средстава за финансирање унапређења безбедности саобраћаја на путевима на подручју града Смедерева за израду неопходне пројектне документације и средства за постављање физичких препрека (ограда, стубића и слично) у улици Карађорђевој, Петријевској, Кнез Михаиловој, Димитрија Давидовића и Горанској у Смедереву;

- од Саобраћајне полиције, Полиције управе Смедерево затражи повећање непосредне контроле саобраћаја на свим саобраћајницама на територији града Смедерева, а посебно: контролу дозвољене брзине кретања у насељеним местима на територији града Смедерева, а нарочито у улици Петријевској и Горанској у Смедереву и свим зонама школа, као и контролу непрописно паркираних аутомобила на тротоарима и осталим пешачким површинама у граду, а посебно у Улицама Карађорђевој, Кнез Михаиловој, Димитрија Давидовића и у свим зонама школа.

3. Задужује се Јавно предузеће Дирекција за изградњу, урбанизам и грађевинско земљиште Смедерево, као управљач општинских путева и улица, да спроведе мере којима би се заштитили пешаци и смањио број згажених и оборених пешака, односно да:

- приликом изградње нових и реконструкције постојећих саобраћајница на територији града Смедерева обавезно планира, пројектује и поставља физичке препреке (стуби-

ћи, пешачке ограде, жардињере и слично) на тротоарима и пешачким површинама и тиме заштити пешаке од моторног саобраћаја и паркираних аутомобила;

- у улицама у којима се догодио највећи број саобраћајних незгода са згаженим и обореним пешацима (Карађорђевој, Кнез Михаиловој и Димитрија Давидовића) и локацијама на којима је угрожено кретање пешака, постави физичке препреке (стубићи, пешачке ограде, жардињере и слично) којима се спречава непрописно паркирање возила на тротоарима и све пешачке прелазе додатно означи путним маркерима;

- извештава Градско веће града Смедерева о извршеним мерама у складу са претходно наведеним.

4. Задужује се Група за саобраћајну инспекцију, Одељења за инспекцијске послове и послове комуналне полиције Градске управе града Смедерева да:

- врши сталну контролу општинских путева и улица на територији града Смедерева са аспекта безбедности саобраћаја;

- квартално извештава Градско веће града Смедерева о извршеним контролама и предузетим мерама у складу са својим надлежностима.

5. Задужује се Група за саобраћај, Одељења за урбанистичко-комуналне и имовинско-правне послове Градске управе града Смедерева да перманентно прати стање безбедности саобраћаја на територији града Смедерева и периодично извештава Градско веће града Смедерева.

6. Овај Закључак и Извештај о стању безбедности саобраћаја на територији града Смедерева за период јануар - јун 2015. године објавити у „Службеном листу града Смедерева“.

7. Закључак у препису доставити: Савету за безбедност саобраћаја на територији града Смедерева, Јавном предузећу Дирекција за изградњу, урбанизам и грађевинско земљиште Смедерево, Одељењу за урбанистичко-комуналне и имовинско-правне послове - Одсеку за урбанистичко-грађевинске, послове саобраћаја и заштиту животне средине - Групи за саобраћај, Одељењу за инспекцијске послове и послове комуналне полиције - Групи за саобраћајну инспекцију, документацији и архиви.

Број 344-1028/2015-07  
У Смедереву, 5. новембра 2015. године

ЗАМЕНИК ПРЕДСЕДНИКА  
СКУПШТИНЕ ГРАДА  
Богољуб Спасојевић, с.р.



**ИЗВЕШТАЈ О СТАЊУ БЕЗБЕДНОСТИ САОБРАЋАЈА  
НА ТЕРИТОРИЈИ ГРАДА СМЕДЕРЕВА**  
(за период јануар - јун 2015. године)



*Смањен број погинулих и повређених у  
саобраћају као и укупан број саобраћајних  
незгода у Смедереву*

ГРУПА ЗА САОБРАЋАЈ 2015

Група за САОБРАЋАЈ

## Садржај

1.	<b>УВОД</b> .....	3
2.	<b>БРОЈ САОБРАЋАЈНИХ НЕЗГОДА НА ТЕРИТОРИЈИ ГРАДА СМЕДЕРЕВА ЗА ПЕРИОД ЈАНУАР – ЈУН 2015.ГОДИНЕ И ПОРЕЂЕЊЕ СА ИСТИМ ПЕРИОДОМ 2012. , 2013. И 2014. ....</b>	5
3.	<b>РАСПОДЕЛА САОБРАЋАЈНИХ НЕЗГОДА НА ТЕРИТОРИЈИ ГРАДА СМЕДЕРЕВА ЗА ПЕРИОД ЈАНУАР - ЈУН 2015. И ПОРЕЂЕЊЕ СА ИСТИМ ПЕРИОДОМ 2012., 2013. И 2014. ГОДИНЕ.....</b>	6
3.1.	РАСПОДЕЛА ПОСЛЕДИЦА САОБРАЋАЈНИХ НЕЗГОДА .....	6
3.2.	РАСПОДЕЛА САОБРАЋАЈНИХ НЕЗГОДА ПРЕМА КАТЕГОРИЈИ УЧЕСНИКА .....	8
3.3.	РАСПОДЕЛА САОБРАЋАЈНИХ НЕЗГОДА ПРЕМА ЛОКАЦИЈИ НА УЛИЦАМА ПО МЕСЕЦИМА .....	9
3.4.	РАСПОДЕЛА САОБРАЋАЈНИХ НЕЗГОДА ПРЕМА ЛОКАЦИЈИ НА ОПШТИНСКИМ ПУТЕВИМА .....	10
3.5.	РАСПОДЕЛА САОБРАЋАЈНИХ НЕЗГОДА ПРЕМА ЛОКАЦИЈИ НА ДРЖАВНИМ ПУТЕВИМА .....	11
3.6.	РАСПОДЕЛА САОБРАЋАЈНИХ НЕЗГОДА ПРЕМА УЗРОКУ САОБРАЋАЈНЕ НЕЗГОДЕ .	12
3.7.	РАСПОДЕЛА САОБРАЋАЈНИХ НЕЗГОДА ПРЕМА НАСЕЉЕНОМ МЕСТУ .....	14
3.8.	РАСПОДЕЛА САОБРАЋАЈНИХ НЕЗГОДА ПРЕМА ВИДУ НЕЗГОДЕ .....	16
3.9.	РАСПОДЕЛА САОБРАЋАЈНИХ НЕЗГОДА ПРЕМА КАТЕГОРИЈИ ВОЗИЛА .....	18
3.10.	РАСПОДЕЛА САОБРАЋАЈНИХ НЕЗГОДА ПО МЕСЕЦИМА .....	19
3.11.	РАСПОДЕЛА САОБРАЋАЈНИХ НЕЗГОДА ПО ДАНИМА У ТОКУ НЕДЕЉЕ.....	20
3.12.	РАСПОДЕЛА САОБРАЋАЈНИХ НЕЗГОДА ПО ЧАСОВИМА У ТОКУ ДАНА .....	21
3.13.	РАСПОДЕЛА САОБРАЋАЈНИХ НЕЗГОДА ПРЕМА КАТЕГОРИЈИ ПУТА ПО МЕСЕЦИМА .....	22
3.14.	РАСПОДЕЛА САОБРАЋАЈНИХ НЕЗГОДА ПО МЕСЕЦИМА НА ПРАВЦУ И У РАСКРСНИЦИ .....	23
3.15.	РАСПОДЕЛА САОБРАЋАЈНИХ НЕЗГОДА ПРЕМА ПОЛУ ПО МЕСЕЦИМА.....	24
4.	<b>УТВРЂИВАЊЕ СТЕПЕНА УГРОЖЕНОСТИ (РИЗИКА) У ДРУМСКОМ САОБРАЋАЈУ</b> .....	25
4.1.	Јавни ризик страдања у САОБРАЋАЈНИМ НЕЗГОДАМА.....	27
4.2.	САОБРАЋАЈНИ РИЗИК.....	28
4.3.	Јавни ризик страдања пешака.....	29
4.4.	САОБРАЋАЈНИ РИЗИК СТРАДАЊА ПЕШАКА.....	31
5.	<b>АНАЛИЗА ТРОШКОВА СОЦИО - ЕКОНОМСКИХ ПОСЛЕДИЦА САОБРАЋАЈНИХ НЕЗГОДА У СМЕДЕРЕВУ ПРЕМА МОДЕЛУ ВРЕДНОВАЊА АГЕНЦИЈЕ ЗА БЕЗБЕДНОСТ САОБРАЋАЈА РЕПУБЛИКЕ СРБИЈЕ</b> .....	32
5.1.	ТРОШКОВИ САОБРАЋАЈНИХ НЕЗГОДА .....	32
6.	<b>ЗАКЉУЧАК</b> .....	38
7.	<b>ПРЕДЛОЗИ И МЕРЕ</b> .....	39

## 1. УВОД



Саобраћај омогућава безбедну и ефикасну размену добара, допремање сировина, одвожење готових производа, пословна и рекреативна путовања, културне манифестације и многобројне друге активности које прожимају разнолике активности савременог света. Ниједна људска делатност није толико унапредила стандард, али истовремено ниједна људска делатност није однела толико људских живота у мирнодопским условима, као саобраћај.

Саобраћајне „незгоде“ нису „несреће“, тј. страдање у саобраћају није случајно, већ је резултат системских грешака и нерада.

Тренд пораста броја погинулих и повређених у саобраћају може се променити добро организованим радом и спровођењем добро осмишљених и координираних мера.

Страдање у саобраћајним незгодама је растући глобални проблем. Данас у свету у саобраћајним незгодама смртно страда око 1.300.000 људи годишње, а око 50.000.000 бива повређено (ВНО, 2013). Процењује се да ће 2020. године у саобраћајним незгодама смртно stradати 1.900.000 људи, уколико не буду предузете мере и акције за побољшање безбедности саобраћаја.

Према извештају Светске здравствене организације у саобраћајним незгодама највише страдају млади и сиромашни.

Најзначајнији негативни ефекти и последице саобраћаја су:

- настрадали у саобраћајним незгодама (погинула лица, теже и лакше повређена лица),
- исцрпљивање природних ресурса,
- загађивање околине отпадним материјалима и гасовима,
- загађивање околине буком,
- материјалне штете, губици и трошкови у вези са саобраћајним незгодама,
- физичка неактивност,
- стресови проузроковани учешћем у саобраћају,
- социјално загађивање, тј. загађивање међуљудских односа, проузроковано учешћем у саобраћају, а посебно учешћем у саобраћајним незгодама<sup>1</sup>.

Кључни субјекти безбедности саобраћаја на националном нивоу су све институције које се баве саобраћајем, а посебно:

- доносиоци политичких одлука,
- професионална, стручна и друга удружења,
- научне и образовне установе,
- предшколске установе,
- саобраћајна полиција,
- здравствене установе,
- медији и други.

Да би се ефикасно управљало безбедношћу саобраћаја неопходно је постојање институционалних капацитета са установљеним процедурама и односима између надлежних субјеката.

Извештај Светске банке<sup>2</sup> је 2007. године дао главне смернице за успостављање система безбедности саобраћаја, што је представљало основ за промене које су уследиле доношењем нове регулативе из области безбедности саобраћаја.

Народна скупштина Републике Србије је показала јаку политичку вољу тако што је 2009. године усвојила Закон о безбедности саобраћаја на путевима. У Закон су уграђена савремена решења у управљању безбедношћу саобраћаја, као и обавезе које је Република Србија преузела и показала опредељење да се приближи најразвијенијим државама у погледу безбедности саобраћаја. Примена савремених решења и мера за управљање безбедношћу саобраћаја изискује институционални оквир прилагођен захтевима за достизање циљева у безбедности саобраћаја.

<sup>1</sup> Липовац, К, Д. Јовановић и М. Вујанић: Основе безбедности саобраћаја, Београд, 2014.

<sup>2</sup> Извештај Светске банке: Преглед могућности за регулисање безбедности на путевима и предлози инвестиционе стратегије, Ерик Хауард и Џин Брин, 2007.

---

*Група за САОБРАЋАЈ*

---

Субјекти од значаја за безбедност саобраћаја у Републици Србији су<sup>3</sup>:

- Влада,
- Тело за координацију безбедности саобраћаја на путевима,
- министарство надлежно за послове саобраћаја,
- министарство надлежно за послове образовања,
- министарство надлежно за послове здравља,
- министарство надлежно за унутрашње послове,
- Агенција за безбедност саобраћаја,
- локално тело за координацију безбедности саобраћаја,
- организациона јединица градске управе задужена за безбедност саобраћаја,
- орган надлежан за инспекцијски надзор из области безбедности саобраћаја,
- управљач пута,
- суд,
- јавни тужилац,
- средство јавног информисања, односно оглашавања,
- научна, образовна, односно васпитна установа,
- удружење из области безбедности саобраћаја на путевима,
- лице које обавља привредну делатност из области, односно у вези са безбедношћу саобраћаја на путевима, итд.

Најважнији субјекти безбедности саобраћаја у Републици Србији су Влада, министарство надлежно за послове саобраћаја и Министарство унутрашњих послова, као носиоци извршне власти и као органи одговорни за стање безбедности саобраћаја у држави.

Институције успостављене Законом о безбедности саобраћаја на путевима на националном и локалном нивоу су:

- Тело за координацију безбедности саобраћаја на путевима,
- Агенција за безбедност саобраћаја и
- локална тела за безбедност саобраћаја.

Тело за координацију безбедности саобраћаја доноси политичке и стратешке одлуке у безбедности саобраћаја на путевима, а чине га министри надлежни за послове саобраћаја, унутрашње послове, здравља, рада, правде, просвете и трговине и услуга. Сврха Тела за координацију безбедности саобраћаја је координисано деловање министарстава надлежних за безбедност саобраћаја. Задатак Тела је да прати, усмерава и координира активности везане за смањење броја саобраћајних незгода и последица у Републици Србији, да предлаже и прати спровођење Националне стратегије безбедности саобраћаја на путевима и Акционог плана безбедности саобраћаја.

Агенција за безбедност саобраћаја, која је основана од стране Владе, по својој организационој структури омогућава знатно ефикасније деловање у безбедности саобраћаја и врши повезивање субјеката од значаја за безбедност саобраћаја. Агенција за безбедност саобраћаја обавља стручне, регулаторне и развојне послове безбедности саобраћаја.

Локално тело за безбедност саобраћаја је задужено за усклађивање и координацију послова безбедности саобраћаја на локалном нивоу.

Чланом 14. став 2. Закона о безбедности саобраћаја на путевима („Службени гласник Републике Србије”, број 41/2009, 53/2010, 101/2011, 32/2013 – одлука УСРС и 55/2014) дефинисано је да надлежни извршни орган јединице територијалне аутономије, односно јединице локалне самоуправе, општинско веће, односно градско веће, подноси скупштини извештај о стању безбедности саобраћаја на том подручју најмање двапут годишње.

На основу добијених података од стране Полицијске управе у Смедереву, Одељења саобраћајне полиције **ГРУПА ЗА САОБРАЋАЈ**, Одељење за урбанистичко-комуналне и имовинско-правне послове израдила је *Извештај о стању безбедности саобраћаја на територији града Смедерева за период од 01.01.2015. до 30.06.2015. године* у коме је извршено поређење стања са истим периодом претходне три године.

*Извештај о стању безбедности саобраћаја на територији града Смедерева* треба да помогне у давању одговора **зашто** и **где** на територији нашег града саобраћајне незгоде настају, како би смо били у прилици да дефинишемо одговарајуће мере којим би се смањило укупан број саобраћајних незгода односно ублажиле последице и смањило страдање људи.

---

<sup>3</sup> Стратегија безбедности саобраћаја на путевима Републике Србије за период од 2015. до 2020. године („Службени гласник РС”, бр. 64/2015)

Група за САОБРАЋАЈ

## 2. БРОЈ САОБРАЋАЈНИХ НЕЗГОДА НА ТЕРИТОРИЈИ ГРАДА СМЕДЕРЕВА ЗА ПЕРИОД ЈАНУАР – ЈУН 2015. ГОДИНЕ И ПОРЕЂЕЊЕ СА ИСТИМ ПЕРИОДОМ 2012. , 2013. И 2014. ГОДИНЕ

Саобраћајне незгоде су најзначајнији појавни облик небезбедности у саобраћају. Зато су саобраћајне незгоде најважнији елемент предмета истраживања и треба им посветити посебну пажњу.

Табела 1. Расподела саобраћајних незгода

Година	Јан-јун 2012	Јан-јун 2013	Јан-јун 2014	Јан-јун 2015
Број саобраћајних незгода	189	183	166	152

Слика 1. Расподела саобраћајних незгода

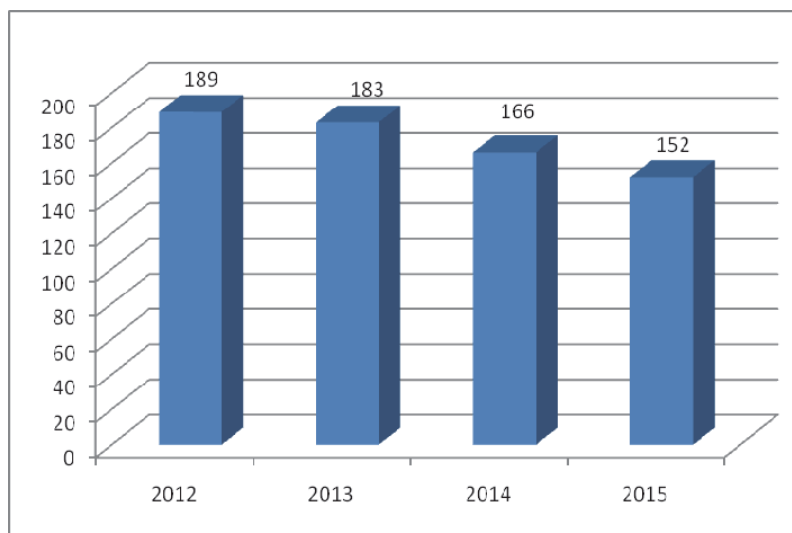

Анализирајући број саобраћајних незгода у првој половини ове године може се закључити да је настављен стабилан тренд опадања укупног броја саобраћајних незгода на подручју града Смедерева.

Период од јануара до јула 2015. године је забележио пад у односу на исти период 2012., 2013. и 2014. године и то за 8.5% у односу на 2014. годину од укупног броја саобраћајних незгода.

### 3. РАСПОДЕЛА САОБРАЋАЈНИХ НЕЗГОДА НА ТЕРИТОРИЈИ ГРАДА СМЕДЕРЕВА ЗА ПЕРИОД ЈАНУАР - ЈУН 2015. И ПОРЕЂЕЊЕ СА ИСТИМ ПЕРИОДОМ 2012., 2013. И 2014. ГОДИНЕ

#### 3.1. Расподела ПОСЛЕДИЦА саобраћајних незгода

Број настрадалих лица у саобраћајним незгодама које су за последицу имале **смртно страдала лица** у првој половини 2012. године и 2013. године је износио 2, у првој половини 2014. године се повећао на 4, док се у истом периоду 2015. године смањио на 2.

Број настрадалих лица у саобраћајним незгодама које су за последицу имале **тешке телесне повреде** је забележио значајан пад од 21.74% односно са 23 незгоде у првој половини 2012.године на 18 лица у истом периоду 2013. године, у 2014. години у односу на 2013. годину остао непромењен, док се у 2015. години тај број повећао за 1.

Број настрадалих лица у саобраћајним незгодама које су за последицу имале **лаке телесне повреде** је забележио пад од 14.85% односно са 101 незгоде у првој половини 2012. године на 86 у истом периоду 2013. године. У првој половини 2014. године тај број је смањен на 84 односно у односу на 2013. годину за 2.3%. У првој половини 2015. године број лица која су задобила лаке телесне повреде је смањен на 78 и у односу на исти период 2014. године је забележио пад од 7.1%.

Број незгода са **материјалном штетом** се смањио за 3.7% у првој половини 2013. године у односу на исти период 2012. године, у 2014. години у односу на 2013. годину повећао за 1.3%, док се у првој половини 2015. у односу на исти период 2014. године смањио за 31 незгоду односно за 19.6%.

Табела 2. Расподела саобраћајних незгода према ПОСЛЕДИЦАМА

ПОСЛЕДИЦЕ САОБ. НЕЗГОДА	2012	2013	2014	2015
Смртно страдали	2	2	4	2
Тешке телесне повреде	23	18	18	19
Лаке телесне повреде	101	86	84	78
Материјална штета	162	156	158	127
Укупан број саобраћајних незгода	288	262	264	226

Група за САОБРАЋАЈ

Табела 3. Распдела саобраћајних незгода према ПОСЛЕДИЦАМА

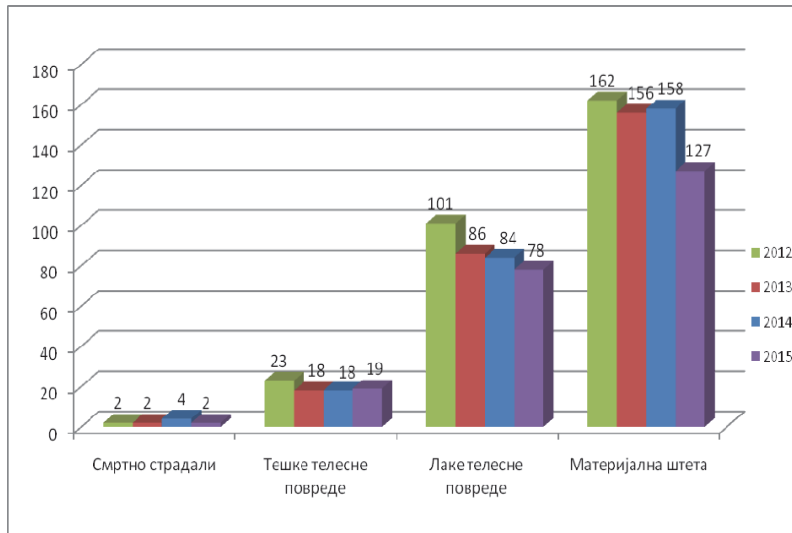



Група за САОБРАЋАЈ

**3.2. Расподела саобраћајних незгода према КАТЕГОРИЈИ УЧЕСНИКА**

Укупан број учесника у саобраћајним незгодама у првој половини 2015. године је за 11 мањи него у истом периоду 2014. године, 2014. године је за 32 учесника мањи него 2013. године, 2013. године је за 3 мањи од укупног броја учесника у истом периоду 2012. године.

Број возача као учесника у саобраћају је забележио пад од 4% (са 253 возача у првој половини 2014. године на 243 возача у истом периоду 2015. године).

Број евидентираних путника као учесника у саобраћају је остао непромењен у првој половини 2015. године у односу на исти период 2014. године.

Број пешака који су учествовали у саобраћајним незгодама је забележио значајан пад од 3.7% у првој половини 2015. године у односу на исти период 2014. године.

**Табела 4. Расподела саобраћајних незгода према КАТЕГОРИЈИ УЧЕСНИКА**

КАТЕГОРИЈА УЧЕСНИКА	2012	2013	2014	2015
 Возач	275	281	253	243
 Путник	45	29	32	32
 Пешак	28	35	27	26
<b>Укупан број саобраћајних незгода</b>	<b>348</b>	<b>345</b>	<b>312</b>	<b>301</b>

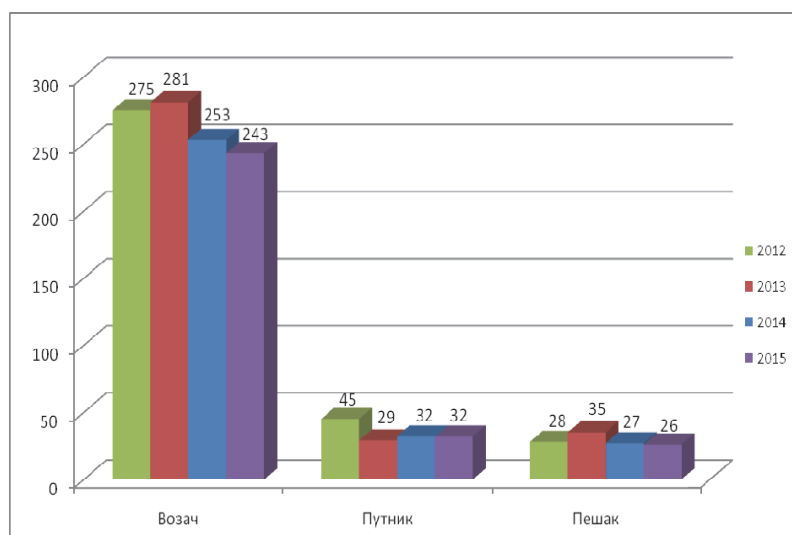
**Слика 2. Расподела саобраћајних незгода према КАТЕГОРИЈИ УЧЕСНИКА**

Група за САОБРАЋАЈ

### 3.3. Расподела саобраћајних незгода према ЛОКАЦИЈИ НА УЛИЦАМА по месецима

Табела 5. Расподела саобраћајних незгода према ЛОКАЦИЈИ НА УЛИЦАМА по месецима

ГОДИНА	јан	феб	мар	апр	мај	јун	Σ
2012	20	16	12	21	19	16	104
2013	19	7	13	18	27	12	96
2014	16	26	16	25	20	22	125
2015	18	14	14	18	20	25	109

Слика 3. Расподела саобраћајних незгода према ЛОКАЦИЈИ НА УЛИЦАМА по месецима

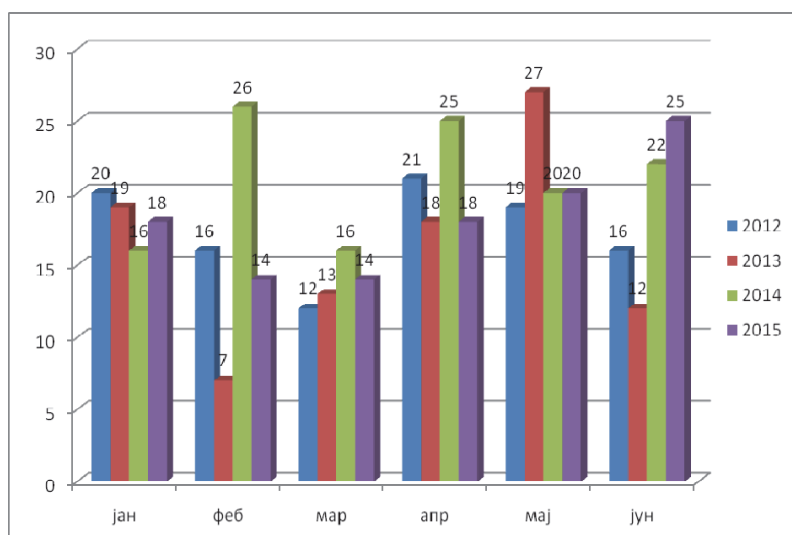

Уредбом о категоризацији државних путева ("Службени гласник РС", бр. 105/2013 и 119/2013) извршене су измене у категоризацији државних путева I и II реда на територији Републике Србије. Део државних путева је прешао у надлежност Града Смедерева те су самим тим и незгоде које су се догодиле на тим путевима евидентирание као незгоде у улици у насељеном месту док су се претходних година те незгоде евидентирале као незгоде на државним путевима. Промена категоризације доводи до немогућности тачног поређења броја незгода на државним путевима и улицама у 2015. години у односу на 2012. и 2013. годину.

Група за САОБРАЋАЈ

### 3.4. Расподела саобраћајних незгода према ЛОКАЦИЈИ на ОПШТИНСКИМ ПУТЕВИМА

Табела 6. Расподела саобраћајних незгода према ЛОКАЦИЈИ НА ОПШТИНСКИМ ПУТЕВИМА

ОПШТИНСКИ ПУТ	2012	2013	2014	2015
ОП 1 (Државни пут 14 – Шалинац – Кулич)	5	7	5	1
ОП 20 (Државни пут 14 (Раља) – државни пут 352 (Колари) – државни пут 155 (Водањ))	2	1	1	1
ОП 3 (Државни пут 14 – Радицац – општински пут 21 (Враново))	2	0	0	0
ОП 2 (Државни пут 14 – Липе)	1	1	0	0
ОП 12 (Општински пут 11 – Бадљевица)	2	0	1	0
ОП 11 (Државни пут 352 – Друговац – Општински пут 11)	0	2	0	0
ОП 6 (Улица Горанска - Удовице – државни пут 153 )	0	2	0	0
ОП 4 (Државни пут 156 – Врбовац)	1	0	0	0
ОП 7 (Државни пут 153 – Сеоне)	1	0	0	0
ОП 17 (Општински пут 3 – Враново)	0	0	1	0
ОП 8 (Улица Вучачка – Вучак – државни пут 153 )	0	1	1	0
ОП 9 (државни пут 352 – Ландол – државни пут 352 (Колари))	0	0	0	1
ОП 10 (државни пут 352 – Биновац)	0	0	0	1
ОП 5 (државни пут 156 – Добри До)	0	0	0	1
свега	25	28	9	5

Слика 4. Расподела саобраћајних незгода према ЛОКАЦИЈИ НА ОПШТИНСКИМ ПУТЕВИМА

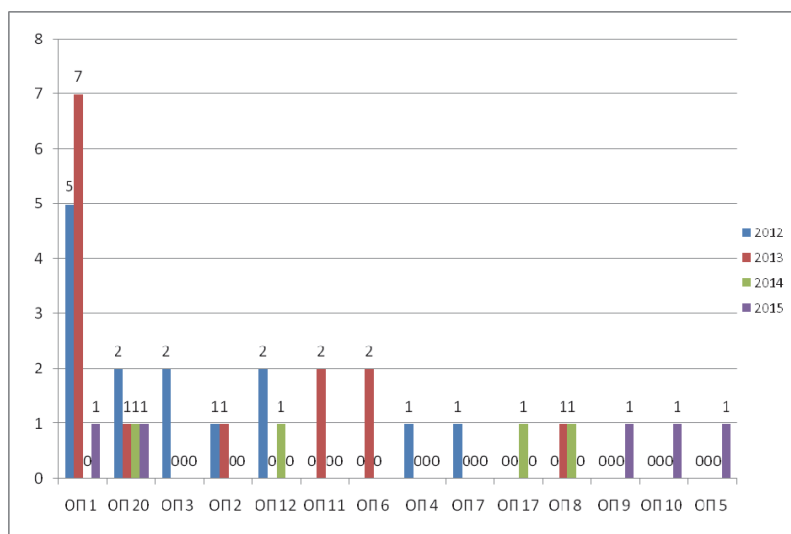

Група за САОБРАЋАЈ

### 3.5. Расподела саобраћајних незгода према ЛОКАЦИЈИ НА ДРЖАВНИМ ПУТЕВИМА

Табела 7. Расподела саобраћајних незгода према ЛОКАЦИЈИ НА ДРЖАВНИМ ПУТЕВИМА

ДРЖАВНИ ПУТ	2012	2013	2014	2015
ДП11А153 (Смедерево – Београд)	15	8	14	5
ДП11А155 (Смедерево – Младеновац)	13	13	2	4
ДП1Б14 (Ковин – Смедерево)	12	20	13	10
ДП11А153 – ДП11А155 (Петријевски пут)	6	7	8	3
ДП11А156 (Раља – Смедеревска Паланка)	2	3	2	6
ДП11А158 (Мала Крсна – Велика Плана)	4	8	3	2
ДП11Б352 (ДП 153 – Колари – Селевац – Смед. Паланка)	0	0	3	4
ДП1Б33 (Смедерево – Пожаревац)	0	0	0	6

Слика 5. Расподела саобраћајних незгода према ЛОКАЦИЈИ НА ДРЖАВНИМ ПУТЕВИМА

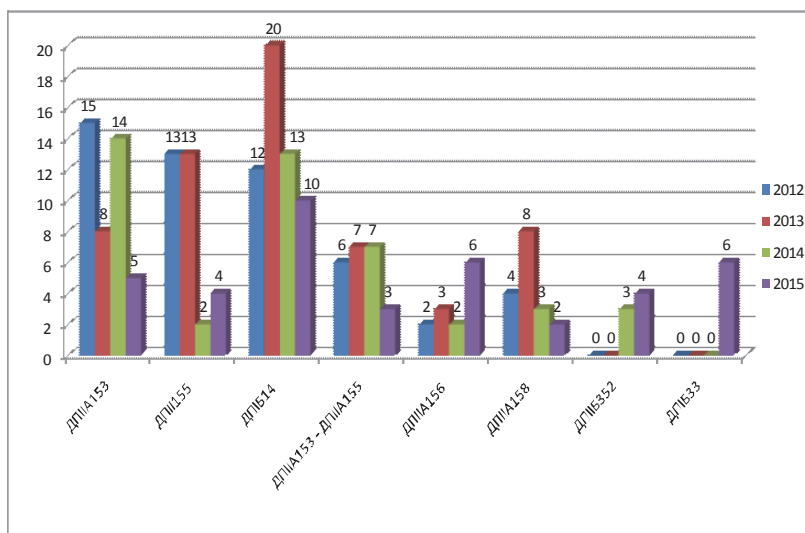

На раскрсници државних путева 153 и 155 са Улицом Петријевском забележене су 3 незгоде у првој половини 2015. године односно број се смањио за 4 у односу на исти период 2014. године те **ЦРНЕ ТАЧКЕ**.

### 3.6. Расподела саобраћајних незгода према УЗРОКУ саобраћајне незгоде

Приликом анализе може се видети да је најчешћи узрок настанка саобраћајне незгоде у првој половини 2015. године *радња (извођење непрописне радње у саобраћају)*, док је у истом периоду 2014., 2013. и 2012. године то била *непрописна или неприлагођена брзина кретања возилом*. Као други најчешћи узрок у првој половини 2015. године јавља *непрописна или неприлагођена брзина кретања возилом*, док се у истом временском периоду за 2014., 2013. и 2012. године јавља *извођење непрописних радњи у саобраћају*.

*Непрописна или неприлагођена брзина кретања* као најчешћи узрок је у првој половини 2014. године у односу на исти период 2013. године забележио раст од 1.6%, односно са 63 незгоде у првој половини 2013. године на 64 незгоде у истом периоду 2014. године, док је у 2013. години забележен пад од 7.35%, односно са 68 незгода у првој половини 2012. године на 63 незгоде у истом периоду 2013. године. У првој половини 2015. године се јавља као други узрок саобраћајних незгода и забележен је пад у односу на исти период 2014. године од 6.25%.

Значајно повећање броја незгода чији је узрок *извођење непрописних радњи у саобраћају* је забележен у првој половини 2015. године у односу на исти период 2014. године и то за 37%. Смањење броја незгода је забележено код незгода код којих је узрок *извођење непрописних радњи у саобраћају* и то за 14.8%, односно са 54 незгоде у првој половини 2013. године на 46 незгода у истом периоду 2014. године, а прва половина 2013. године у односу на 2012. је забележила пад од 16.18%.

Значајно смањење је забележено је код незгода код којих је узрок *неуступање првенства пролаза* и то за 44.5% у првој половини 2015. године у односу на исти период 2014. године. Повећање је забележено за 6.67% у првој половини 2014. године, односно са 30 незгода у првој половини 2013. године на 32 незгоде у истом периоду 2014. године, док је у првој половини 2013. године забележен значајан пораст броја незгода, односно за 66.67% (са 18 незгода у 2012. години на 30 незгода у 2013. години).

Алкохол као узрок незгода је у првој половини 2015. године забележио значајан пад од 56.25% у односу на исти период 2014. године. У првој половини 2014. године у односу на прву половину 2013. године забележио пад од 17.86%, односно са 28 незгода у првој половини 2013. године на 23 незгоде у првој половини 2014. године.

Табела 8. Расподела саобраћајних незгода према УЗРОКУ

УЗРОК	2012	2013	2014	2015
непрописна или неприлагођена брзина кретања	68	63	64	60
извођење непрописних радњи у саобраћају	66	54	46	63
вожња под дејством алкохола	27	28	23	13
неуступање првенства пролаза	18	30	32	14
остало	5	6	1	2
непрописно кретање коловозом	6	0	0	0
техничка неисправност	2	2	0	0
свега	192	183	166	152

Група за САОБРАЋАЈ

Табела 9. Расподела саобраћајних незгода према УЗРОКУ

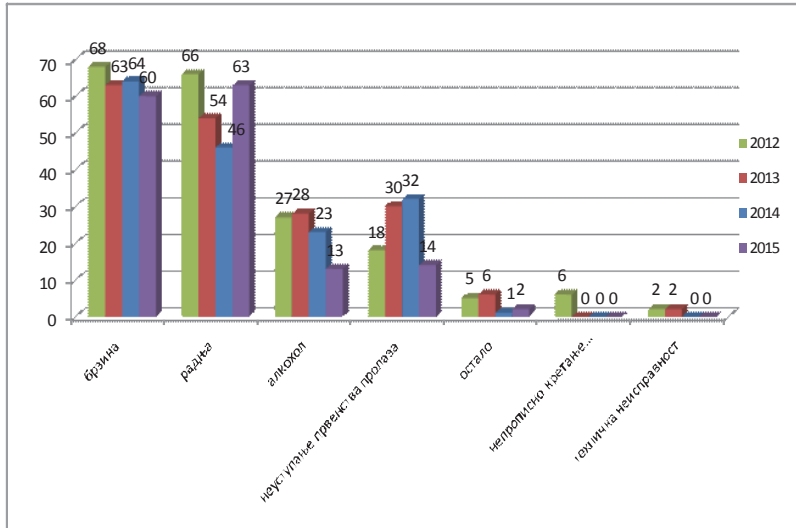

Група за САОБРАЋАЈ

**3.7. Расподела саобраћајних незгода према НАСЕЉЕНОМ МЕСТУ**

Територију Града Смедерева чине подручја 27 насељених места.

Највећи број саобраћајних незгода у првој половини 2015. године догодио се у Смедереву – 92 незгоде што је 19 незгода мање у односу на исти временском период 2014. године.

У Радинцу се у првој половини 2015. године догодило 6 незгода и у односу на исти период 2014. године је тај број повећан за 2.

У Петријеву се у првој половини 2015. године догодило 3 незгоде и у односу на исти период 2014. године број незгода је смањен за 62.5%.

**Табела 10. Расподела саобраћајних незгода према НАСЕЉЕНОМ МЕСТУ**

Место	2012	2013	2014	2015
Смедерево	117	110	111	92
Радинац	12	12	5	7
Петријево	9	11	8	3
Водањ	4	4	3	3
Михајловац	3	2	5	5
Мала Крсна	7	7	3	9
Суводол	3	3	2	2
Колари	5	6	3	3
Раља	5	4	5	2
Орешац	3	0	1	1
Осипаоница	2	5	1	2
Враново	4	2	3	2
Скобаљ	2	3	1	1
Липе	1	3	2	2
Мало Орашје	2	0	0	1
Лугавчина	2	1	1	2
Сараорци	1	2	1	0
Врбовац	2	0	1	1
Удовице	0	4	4	0
Добри До	0	2	0	3
Југово	2	0	1	0
Ландол	1	1	1	3
Вучак	1	1	1	2
Бадљевица	1	0	0	0
Друговац	0	0	3	0
Шалинац	0	0	0	2
Кулич	0	0	0	2
свега	189	183	166	150



Група за САОБРАЋАЈ

Табела 11. Расподела саобраћајних незгода према НАСЕЉЕНОМ МЕСТУ

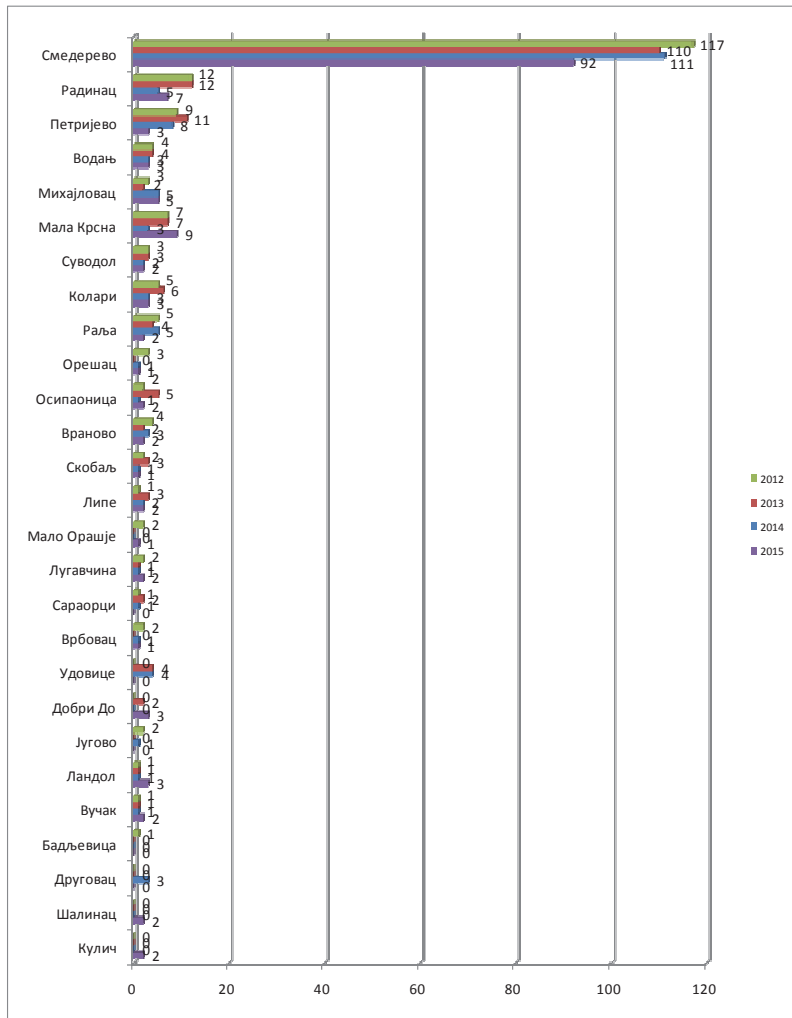

Група за САОБРАЋАЈ

**3.8. Расподела саобраћајних незгода према ВИДУ НЕЗГОДЕ**

Постоји 14 видова саобраћајних незгода које се евидентирају. Вид незгоде који се најчешће јавља у првој половини 2015. године је *бочни судар* – 30 незгода и у односу на исти период 2014. године број незгода је смањен за 7.

*Удар возила у друго заустављено или паркирано возило* је у првој половини 2015. године други најчешћи вид незгода и забележио је значајан раст у односу на исти период 2014. године од 66.67%.

*Слетање са коловоза и удар у објект поред пута* је забележио значајан пад као вид незгоде и у првој половини 2015. године и у односу на исти период 2014. године је забележио значајан пад од 51.43% односно са 35 незгода у првој половини 2014. године на 17 незгода у истом периоду 2015. године.

*Обарање или гажење пешака* је четврти најчешћи вид незгода у првој половини 2015. године и у односу на исти период 2014. године није забележио промене у броју.

**Табела 12. Расподела саобраћајних незгода према ВИДУ НЕЗГОДЕ**

ВИД НЕЗГОДЕ	2012	2013	2014	2015
бочни судар	44	41	37	30
слетање са коловоза и удар у објект поред пута	32	29	35	17
обарање или гажење пешака	24	35	24	24
удар возила у друго заустављено или паркирано возило	21	16	15	25
судар возила из супротних смерова	18	15	16	15
судар при вожњи у истом смеру	19	22	16	20
слетање возила са пута	5	9	8	9
остале врсте незгода	8	6	5	8
испадање-падање лица из возила у покрету	6	1	6	1
међусобни судар друмског и железничког возила	3	1	0	0
удар возила у неки други објект на путу	3	3	2	1
судар при упоредној вожњи	1	0	1	0
превртање возила на путу	2	5	1	0
обарање или гажење стоке или друге животиње	0	0	0	1
<b>свега</b>	<b>186</b>	<b>183</b>	<b>166</b>	<b>151</b>

Група за САОБРАЋАЈ

Табела 13. Расподела саобраћајних незгода према ВИДУ НЕЗГОДЕ

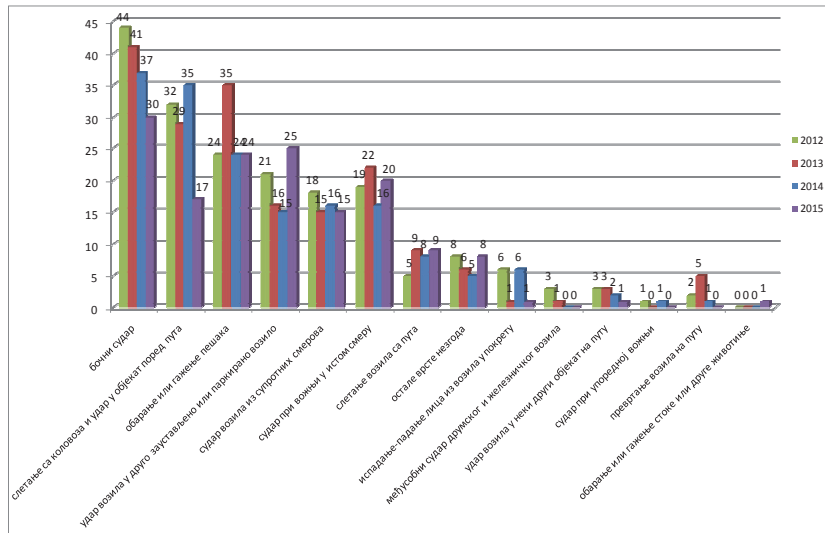

Група за САОБРАЋАЈ

**3.9. Расподела саобраћајних незгода према КАТЕГОРИЈИ ВОЗИЛА**

Према категорији возила која су учествовала у саобраћајним незгодама у првој половини 2015. године је највише било путничких аутомобила 173, затим теретних возила 25, бицикла 11 и возила која нису идентификована и воде се као НН возила 18.

Број путничких аутомобила који су учествовали у незгодама у првој половини 2015. године се смањило у односу на исти период 2014. године, док се број возила која су учествовала у незгодама која нису идентификована и воде се као НН возила, број теретних возила и број бициклиста повећао.

**Табела 14. Расподела саобраћајних незгода према КАТЕГОРИЈИ ВОЗИЛА**

КАТЕГОРИЈЕ ВОЗИЛА	2012	2013	2014	2015
путнички аутомобил	214	221	187	173
теретно возило	26	26	22	25
нн	14	9	18	18
мопед, мотокултиватор, радна машина	2	2	5	3
бицикл	7	10	8	11
аутобус	6	2	3	7
мотоцикл	7	5	3	2
трактор	3	3	6	2
вучно возило	3	0	0	0
железничко возило	3	1	1	0
комби возило	1	0	0	0
специјално радно возило	1	0	0	0
прикључно возило	0	0	0	0
запрежно возило	0	1	0	0
свега	287	280	253	241

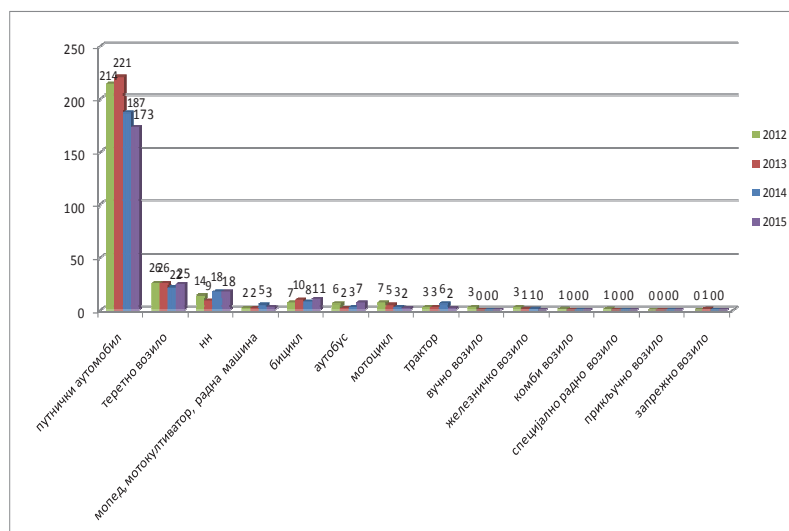
**Слика 6. Расподела саобраћајних незгода према КАТЕГОРИЈИ ВОЗИЛА**

Група за САОБРАЋАЈ

### 3.10. Расподела саобраћајних незгода по месецима

У првој половини 2012. године највећи број саобраћајних незгода се догодио у априлу (37 незгода), док је у истом периоду 2013. године забележен највећи број саобраћајних незгода у мају (39 незгода). Пораст броја незгода у првој половини 2013. године у односу на исти период 2012. године је забележен у јануару и мају, у фебруару је број незгода исти док је у осталим месецима забележено смањење броја саобраћајних незгода. У првој половини 2014. године је забележен пад броја саобраћајних незгода у свим месецима осим у фебруару и јуну. У првој половини 2015. године је забележен раст броја незгода у мају и јуну и то за 4, односно 2 незгоде.

На основу наведених података може се закључити да је најбезбеднији месец у првој половини 2015. године март са 19 незгода, март је такође био најбезбеднији месец у истом периоду и 2014. године, а фебруар у 2012. и 2013. години (по 25 незгода), док је најугроженији месец у 2015. години јун са 31 незгодом, април у истом периоду 2014. године, мај 2013. године и април 2012. године.

Табела 15. Расподела саобраћајних незгода по месецима

Месец	Јан	Феб	Мар	Апр	Мај	Јун	Σ
2012	30	25	30	37	36	31	189
2013	33	25	26	34	39	26	183
2014	26	30	23	32	26	29	166
2015	26	21	19	25	30	31	152

Слика 7. Расподела саобраћајних незгода по месецима

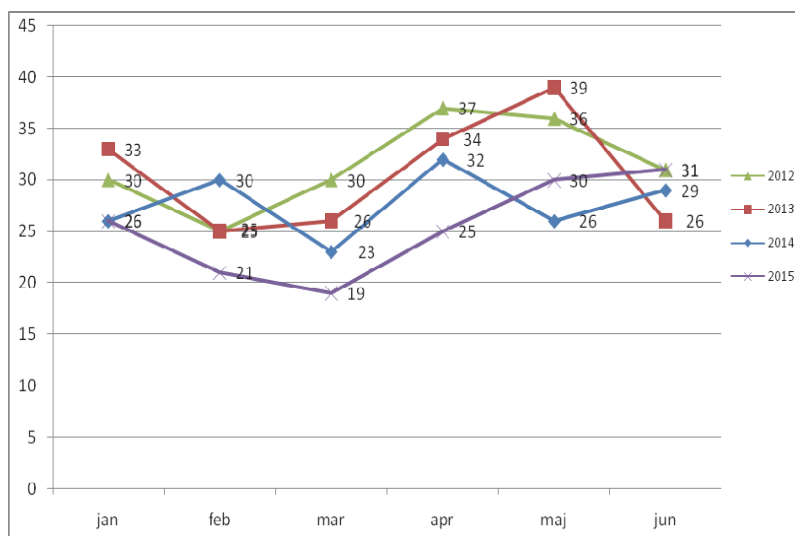

Група за САОБРАЋАЈ

**3.11. Расподела саобраћајних незгода по данима у току недеље**

У првој половини 2012. и 2013. године највећи број саобраћајних незгода се догодио четвртом (34 незгоде 2012. и 38 незгода 2013. године), у првој половини 2014. године највећи број незгода забележен је уторком, петком и суботом (по 26 незгода), док је у првој половини 2015. године највећи број незгода забележен уторком и средом (по 25 незгода).

Пораст броја незгода у првој половини 2013. године у односу на исти период 2012. године забележен је понедељком, четвртом, петком и суботом, док је у осталим данима забележено смањење броја саобраћајних незгода, у првој половини 2014. године пораст броја незгода забележен је средом и недељом, док је у првој половини 2015. године у односу на исти период 2014. године забележио пораст средом и четвртом.

Петак се посебно издваја са смањењем броја незгода у првој половини 2015. године у односу на исти период 2014. године и то од 42.3%.

Најбезбеднији дан у недељи у 2012. години за период од јануара до јуна је понедељак са 16 незгода, у 2013. години за период од јануара до јуна најбезбеднији дан среда са 12 незгода, у првој половини 2014. године најбезбеднији дан понедељак са 19 незгода, док је у првој половини 2015. године најбезбеднији дан петак са 15 незгода

**Табела 16. Расподела саобраћајних незгода по ДАНИМА У НЕДЕЉИ**

ДАН У НЕДЕЉИ	2012	2013	2014	2015
понедељак	16	21	19	19
уторак	30	27	26	25
среда	28	12	24	25
четвртак	34	38	21	24
петак	26	34	26	15
субота	24	30	26	24
недеља	31	21	24	19
свега	189	183	166	151

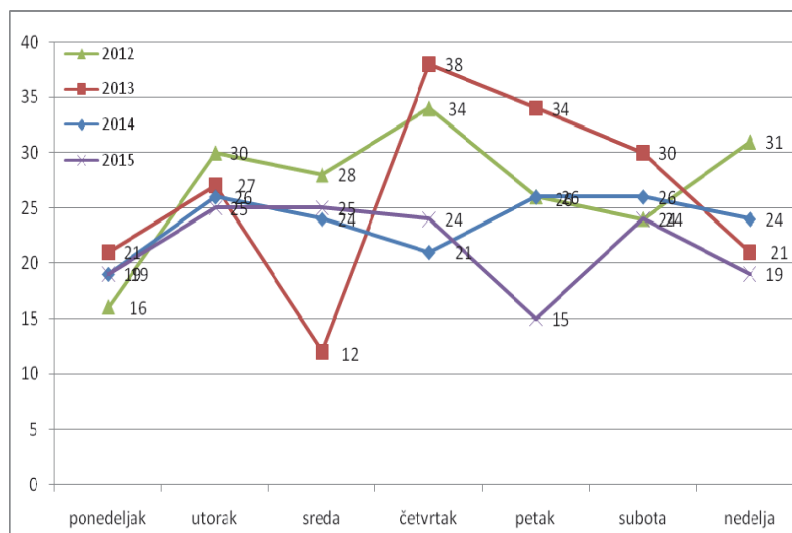
**Слика 8. Расподела саобраћајних незгода по ДАНИМА У НЕДЕЉИ**

Група за САОБРАЋАЈ

**3.12. Расподела саобраћајних незгода по часовима у току дана**

Највећи број незгода догодио се у периоду од 17 до 19 часова и то по 28 незгода у првој половини 2012. и 2013. године, у првој половини 2014. године највећи број незгода догодио се између 13 и 14 часова, док се у првој половини 2015. године највећи број саобраћајних незгода догодио између 17 и 19 часова. Најбезбеднији часови току дана су од 2 до 5. Значајан пад је забележен у периоду од 09 до 10 часова и 15 до 17 часова, док је пораст забележен у периодима од 05 до 06, од 7 до 9 и од 17 до 18 часова.

**Табела 17. Расподела саобраћајних незгода по ЧАСОВИМА У ТОКУ ДАНА**

ЧАСОВИ У ТОКУ ДАНА	2012	2013	2014	2015
00-01	5	7	4	4
01-02	4	5	6	6
02-03	1	5	4	2
03-04	6	4	4	2
04-05	2	2	2	3
05-06	1	1	2	7
06-07	5	3	4	3
07-08	7	4	7	11
08-09	4	6	7	9
09-10	7	10	8	5
10-11	14	12	8	7
11-12	10	9	8	7
12-13	12	13	7	9
13-14	12	10	14	7
14-15	10	9	10	8
15-16	13	9	11	6
16-17	9	12	12	5
17-18	14	14	4	13
18-19	14	14	12	9
19-20	8	14	7	4
20-21	6	6	5	5
21-22	4	3	8	8
22-23	8	8	10	4
23-00	13	3	2	2
свега	189	183	166	146

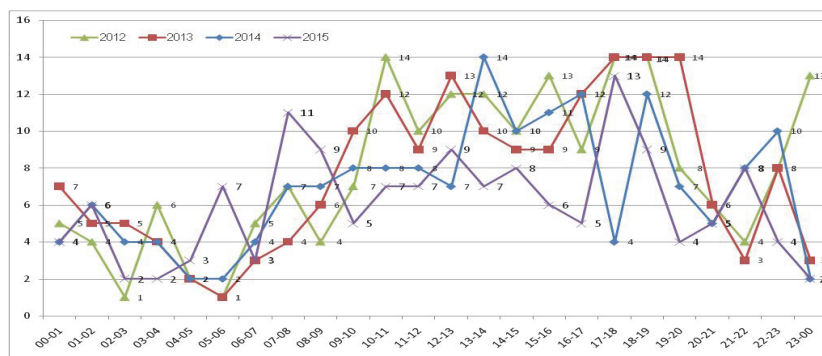
**Слика 9. Расподела саобраћајних незгода по ЧАСОВИМА У ТОКУ ДАНА**



Група за САОБРАЋАЈ

### 3.13. Расподела саобраћајних незгода према КАТЕГОРИЈИ ПУТА по месецима

Уредбом о категоризацији државних путева ("Службени гласник РС", бр. 105/2013 и 119/2013) извршене су измене у категоризацији државних путева I и II реда на територији Републике Србије. Наведеном категоризацијом део државних путева је прешао у надлежност Града Смедерева па се самим тим и незгоде које су се догодиле на тим путевима евидентирале као незгоде у улици у насељеном месту док су се претходних година те незгоде евидентирале као незгоде на државним путевима. Промена категоризације доводи до немогућности тачног поређења броја незгода на државним путевима и улицама у 2015. години у односу на претходне године.

Табела 18. Расподела саобраћајних незгода према КАТЕГОРИЈИ ПУТА

КАТЕГОРИЈА ПУТА	2012	2013	2014	2015
Државни пут	76	59	37	33
Општински пут	14	26	4	5
Улица у насељеном месту	97	98	125	111
Укупан број саобраћајних незгода	187	183	166	150

Слика 10. Расподела саобраћајних незгода према КАТЕГОРИЈИ ПУТА

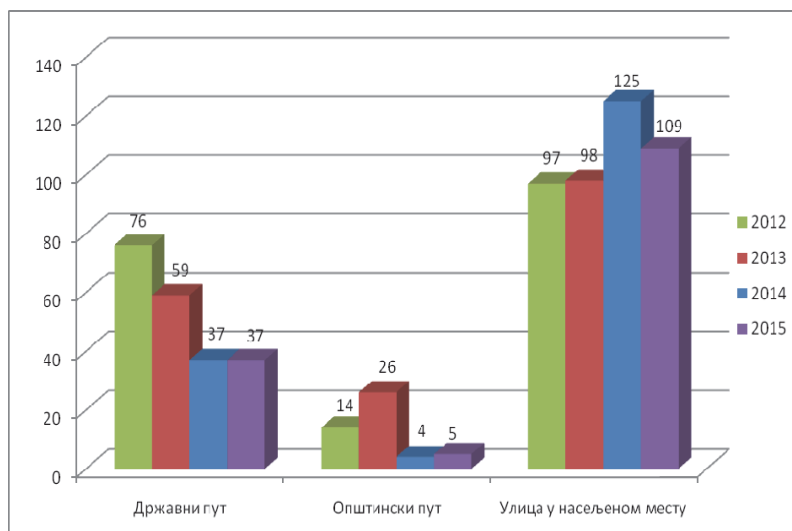

Група за САОБРАЋАЈ

### 3.14. Расподела саобраћајних незгода по месецима на ПРАВЦУ и у РАСКРСНИЦИ

Табела 19. Расподела саобраћајних незгода по месецима на ПРАВЦУ и у РАСКРСНИЦИ

Месец	Јан	Феб	Мар	Апр	Мај	Јун	Σ	%
Правоц	20	19	15	23	26	26	129	86.00
Раскрсница	6	1	4	1	4	5	21	14.00
Свега	26	20	19	24	30	31	150	100

Слика 11. Расподела саобраћајних незгода по месецима на ПРАВЦУ и у РАСКРСНИЦИ

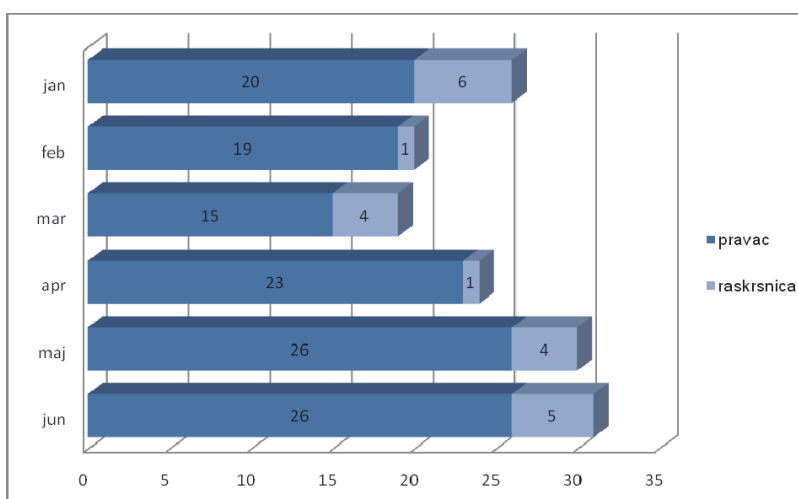

Слика 12. Расподела саобраћајних незгода по месецима на ПРАВЦУ и у РАСКРСНИЦИ

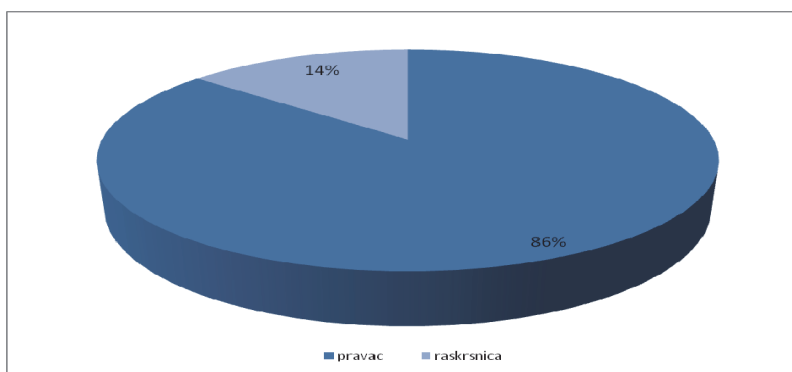

Група за САОБРАЋАЈ

**3.15. Расподела саобраћајних незгода према ПОЛУ по месецима***Табела 20. Расподела саобраћајних незгода према ПОЛУ по месецима*

Месец	Јан	Феб	Мар	Апр	Мај	Јун	Σ	%
Мушки	42	26	37	29	56	50	240	84.21
Женски	5	5	6	11	8	10	45	15.79
Свега	47	31	43	40	64	60	285	100

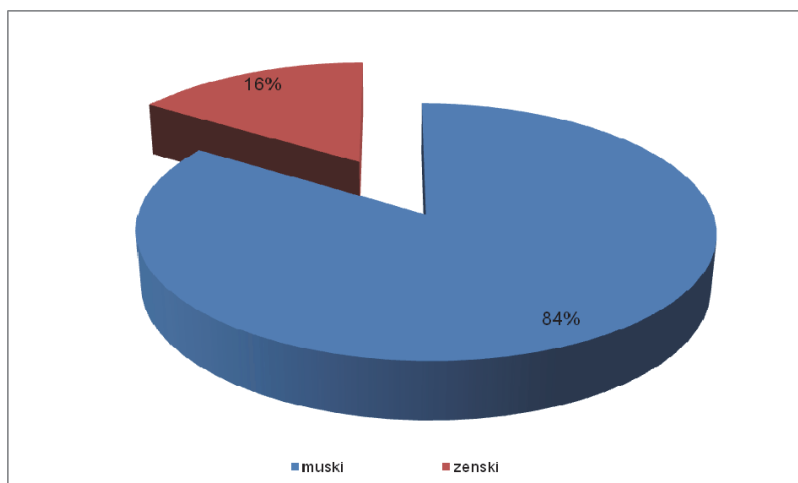
*Слика 13. Расподела саобраћајних незгода према ПОЛУ по месецима*

Група за САОБРАЋАЈ

#### 4. УТВРЂИВАЊЕ СТЕПЕНА УГРОЖЕНОСТИ (РИЗИКА) У ДРУМСКОМ САОБРАЋАЈУ

Безбедност саобраћаја није мерљива, па се за мерење користи њено наличје, односно степен угрожености. Угроженост се одређује нивоом ризика који прати одвијање саобраћаја, односно степен угрожености зависи од могућности, тј. вероватноће да настане незгода.

Утврђивање степена угрожености (ризика) у друмском саобраћају врши се анализама у оквиру којих се узимају саобраћајне незгоде и њихове последице у односу на:

Табела 21. Број становника (ЈАВНИ РИЗИК)

БРОЈ СТАНОВНИКА ГРАДА СМЕДЕРЕВА		
бр	Место	укупан број становника
1	Бадљевица	371
2	Биновац	262
3	Водањ	1211
4	Враново	2685
5	Врбовац	1024
6	Вучак	1878
7	ДобриДо	978
8	Друговац	1539
9	Колари	1072
10	Кулич	233
11	Ландол	1084
12	Липе	3077
13	Лугавчина	3042
14	Луњевац	536
15	Мала Крсна	1540
16	Мало Орашје	982
17	Михајловац	2674
18	Осипаоница	3390
19	Петријево	1443
20	Радинац	5349
21	Раља	1206
22	Сараорци	2186
23	Сеоне	945
24	Скобаљ	1614
25	Смедерево	63028
26	Суводол	782
27	Удовице	1714
28	Шалинац	563
29	Нераспоређено	1120
<b>Укупно</b>		<b>107 528</b>

Група за САОБРАЋАЈ

Табела 22. Број регистрованих возила (САОБРАЋАЈНИ РИЗИК)

БРОЈ ВОЗИЛА ПО КАТЕГОРИЈАМА РЕГИСТРОВАНИХ НА ТЕРИТОРИЈИ ГРАДА СМЕДЕРЕВА НА ТЕРИТОРИЈИ ПОЛИЦИЈСКЕ УПРАВЕ У СМЕДЕРЕВУ							
бр	Врста возила	2011	2012	2013	2014	Повећање бр. воз.	Повећање броја возила (%)
1	Путничко возило	20430	21072	22131	22180	49	0.22
2	Теретно возило	2004	2091	2302	2299	-3	-0.13
3	Прикључно возило	599	721	838	700	-138	-16.47
4	Мотоцикл	349	392	400	405	5	1.25
5	Мопед	137	201	294	308	14	4.76
6	Трактор	119	147	185	174	-11	-5.95
7	Прикључно возило за трактор	23	37	47	53	6	12.77
8	Радна машина	23	36	42	33	-9	-21.43
9	Аутобус	29	30	33	37	4	12.12
10	Прикључно воз. туристичког воза	29	14	0	8	8	800
11	Тешки четвороцикл	2	9	11	2	-9	-81.82
12	Бицикл са мотором	7	3	0	16	16	1600
13	Тешки трицикл	2	3	2	2	0	0
14	Лаки четвороцикл	0	2	2	0	-2	-200
15	Лаки трицикл	0	1	0	0	0	0
16	Комби	1	0	0	0	0	0
17	Мотокултиватор	0	0	2	0	-2	-200
18	Специјално радно возило	2	0	0	0	0	0
<b>Укупно</b>		<b>23756</b>	<b>24759</b>	<b>26289</b>	<b>26217</b>	<b>-72</b>	<b>-0.27</b>

Група за САОБРАЋАЈ

#### 4.1. Јавни ризик страдања у саобраћајним незгодама

**Јавни ризик** ( $JP_{\text{пог+тпг}}$ ) је дефинисан као количник између збира годишњег броја погинулих и теже повређених лица (ПОГ+ТТП) у саобраћајним незгодама и броја становника на подручју посматране општине-града (број погинулих и тешко повређених на 100 хиљада становника)

$$JP_{\text{(пог + тпг)}} = \frac{\text{Број(ПОГ + ТТП)}}{\text{Број – становника – на – посматраном – подручју}} * 100.000$$

$$JP_{\text{(пог + тпг)}} = \frac{21}{107.528} * 100.000 * 2 = 39.06 \text{ (прва половина 2015. године)}$$

$$JP_{\text{(пог + тпг)}} = \frac{22}{107.528} * 100.000 * 2 = 40.92 \text{ (прва половина 2014. године)}$$

$$JP_{\text{(пог + тпг)}} = \frac{20}{107.528} * 100.000 * 2 = 37.2 \text{ (прва половина 2013. године)}$$

$$JP_{\text{(пог + тпг)}} = \frac{25}{107.528} * 100.000 * 2 = 46.5 \text{ (прва половина 2012. године)}$$

Табела 23. Јавни ризик страдања у саобраћајним незгодама у Смедереву

ЈАВНИ РИЗИК							
број	ниво ризика	класа (интервал)	ранг (боја)	2012	2013	2014	2015
1	врло низак	до 25					
2	низак	25 - 50		46,5	37,2	40,92	39,06
3	средњи	50 - 75					
4	висок	75 - 100					
5	врло висок	преко 100					

Слика 14. Јавни ризик страдања у саобраћајним незгодама у Смедереву

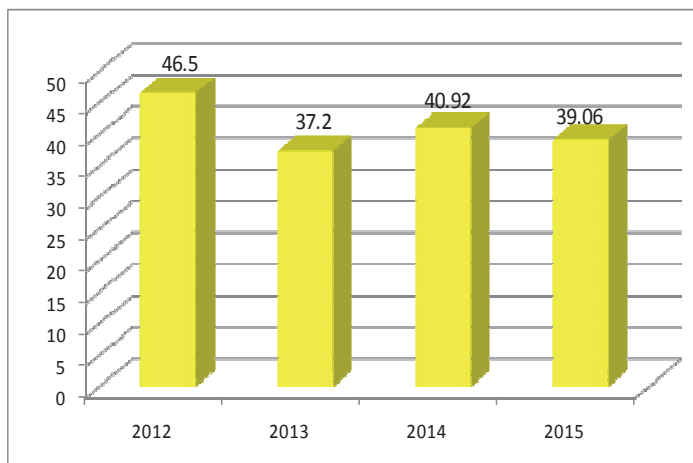

Група за САОБРАЋАЈ

**4.2. Саобраћајни ризик**

**Саобраћајни ризик** ( $CP_{\text{пог+тп}}$ ) израчунат је као количник између збира годишњег броја погинулих и теже повређених лица (ПОГ + ТТП) у саобраћајним незгодама и броја регистрованих моторних возила на подручју посматране општине-града (број погинулих и тешко повређених на 10.000 регистрованих моторних возила).

$$CP_{(\text{пог} + \text{тп})} = \frac{\text{Број(ПОГ+ТТП)}}{\text{Број-моторних-возила-на-посматраном-подручју}} * 10.000$$

$$CP_{(\text{пог} + \text{тп})} = \frac{21}{26.289} * 10.000 * 2 = 15.98 \text{ (прва половина } \mathbf{2015.} \text{ године)}$$

$$CP_{(\text{пог} + \text{тп})} = \frac{22}{26.289} * 10.000 * 2 = 16.74 \text{ (прва половина } \mathbf{2014.} \text{ године)}$$

$$CP_{(\text{пог} + \text{тп})} = \frac{20}{24.759} * 10.000 * 2 = 16.16 \text{ (прва половина } \mathbf{2013.} \text{ године)}$$

$$CP_{(\text{пог} + \text{тп})} = \frac{25}{24.759} * 10.000 * 2 = 20.2 \text{ (прва половина } \mathbf{2012.} \text{ године)}$$

**Табела 24.** Саобраћајни ризик страдања у саобраћајним незгодама у Смедереву

САОБРАЋАЈНИ РИЗИК							
број	ниво ризика	класа (интервал)	ранг (боја)	2012	2013	2014	2015
1	врло низак	до 10					
2	низак	10 - 20			16,16	16.74	15.98
3	средњи	20 - 30		20,2			
4	висок	30 - 40					
5	врло висок	преко 40					

**Слика 15.** Саобраћајни ризик страдања у саобраћајним незгодама у Смедереву



Група за САОБРАЋАЈ

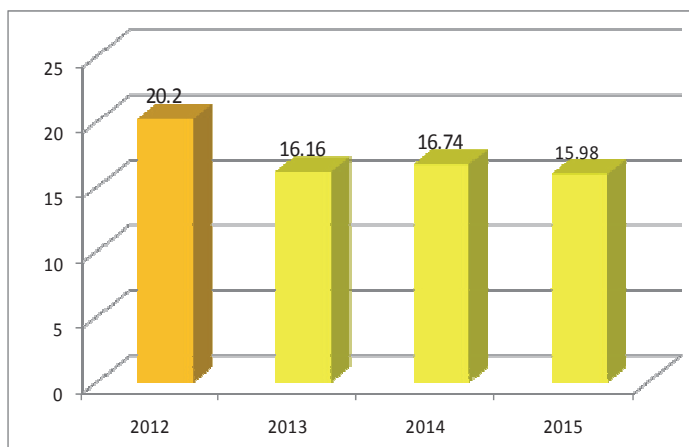

#### 4.3. Јавни ризик страдања пешака

**Јавни ризик страдања пешака (ЈРСП)** је дефинисан као количник између годишњег броја настрадалих пешака у саобраћајним незгодама и броја становника на подручју посматране општине-града (број настрадалих пешака на 100 хиљада становника)

$$JCSPI = \frac{\text{Број} - \text{настрадали } x - \text{пешака}}{\text{Број} - \text{становника} - \text{на} - \text{посматрано } m - \text{подручју}} * 100.000$$

$$JCSPI = \frac{26}{107.528} * 100.000 * 6 = 145.08 \text{ (прва половина } \mathbf{2015.} \text{ године)}$$

$$JCSPI = \frac{27}{107.528} * 100.000 * 6 = 150.66 \text{ (прва половина } \mathbf{2014.} \text{ године)}$$

$$JCSPI = \frac{35}{107.528} * 100.000 * 6 = 195.3 \text{ (прва половина } \mathbf{2013.} \text{ године)}$$

$$JCSPI = \frac{28}{107.528} * 100.000 * 6 = 156.24 \text{ (прва половина } \mathbf{2012.} \text{ године)}$$

Табела 25. Јавни ризик страдања пешака у Смедереву

ЈАВНИ РИЗИК СТРАДАЊА ПЕШАКА							
број	ниво ризика	класа (интервал)	ранг (боја)	2012	2013	2014	2015
1	врло низак	до 35					
2	низак	35 - 70					
3	средњи	70 - 105					
4	висок	105 - 140					
5	врло висок	преко 140		156,2	195,3	150,66	145.08

Слика 16. Јавни ризик страдања пешака у Смедереву

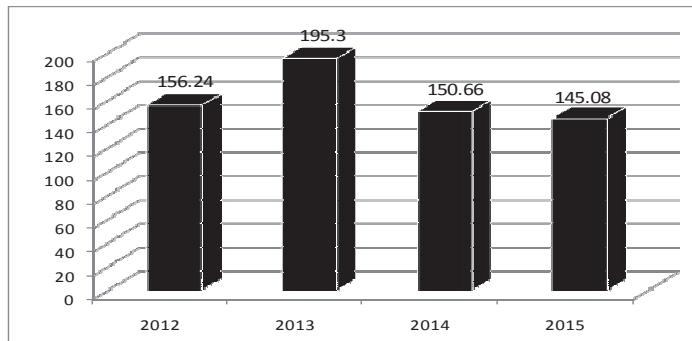
*Група за САОБРАЋАЈ*

Јавни ризик страдања пешака на територији града Смедерева у првој половини 2012.године био је 156,24 док је у првој половини 2013.године забележен раст од 25%. У првој половини 2014. године је забележен пад од 3.6% у односу на исти период 2013. године.

Група за САОБРАЋАЈ

#### 4.4. Саобраћајни ризик страдања пешака

Саобраћајни ризик страдања пешака (СРСП) израчунат је као количник између годишњег броја настрадалих пешака у саобраћајним незгодама и броја регистрованих моторних возила на подручју посматране општине (број настрадалих пешака на 10.000 регистрованих моторних возила).

$$СРСП = \frac{\text{Број - настрадалих - пешака}}{\text{Број - моторних - возила - на - посматраном - подручју}} * 10.000$$

$$СРСП = \frac{26}{26.289} * 10.000 * 6 = 59.34 \text{ (прва половина 2015. године)}$$

$$СРСП = \frac{27}{26.289} * 10.000 * 6 = 61.62 \text{ (прва половина 2014. године)}$$

$$СРСП = \frac{35}{24.759} * 10.000 * 6 = 84.82 \text{ (прва половина 2013. године)}$$

$$СРСП = \frac{28}{24.759} * 10.000 * 6 = 67.9 \text{ (прва половина 2012. године)}$$

Табела 26. Саобраћајни ризик страдања пешака у Смедереву

САОБРАЋАЈНИ РИЗИК СТРАДАЊА ПЕШАКА							
број	ниво ризика	класа (интервал)	ранг (боја)	2012	2013	2014	2015
1	врло низак	до 20					
2	низак	20- 30					
3	средњи	30 - 40					
4	висок	40 - 50					
5	врло висок	преко 50		67,9	84,8	61.62	59.34

Слика 17. Саобраћајни ризик страдања пешака у Смедереву

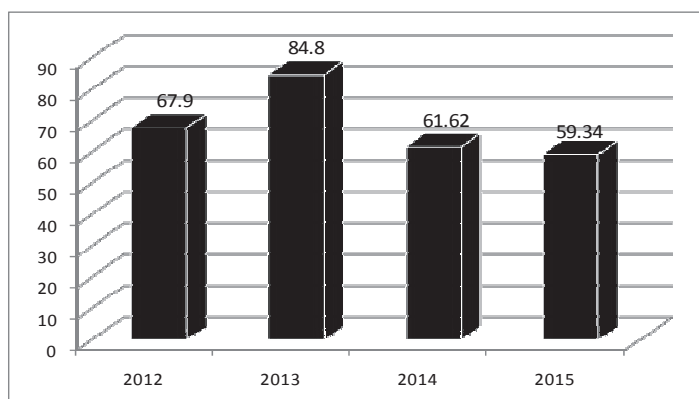

## 5. АНАЛИЗА ТРОШКОВА СОЦИО - ЕКОНОМСКИХ ПОСЛЕДИЦА САОБРАЋАЈНИХ НЕЗГОДА У СМЕДЕРЕВУ ПРЕМА МОДЕЛУ ВРЕДНОВАЊА АГЕНЦИЈЕ ЗА БЕЗБЕДНОСТ САОБРАЋАЈА РЕПУБЛИКЕ СРБИЈЕ

### 5.1. Трошкови саобраћајних незгода

Трошкови саобраћајних незгода представљају укупну висину штета изазваних саобраћајним незгодама. У трошкове саобраћајних незгода спадају:

- бол и патња жртава саобраћајних незгода,
- губитак квалитета живота жртава саобраћајних незгода,
- некомпензована бол и недостатак жртве родбини,
- изгубљена продуктивност,
- трошкови оштећења возила и објеката,
- трошкови здравствених услуга,
- социјална давања,
- трошкови поступања након саобраћајне незгоде (хитне службе),
- изгубљена добит,
- трошкови осигурања,
- трошкови радног места,
- правни трошкови,
- трошкови правосудних органа,
- трошкови спровођења санкција,
- трошкови услед временских губитака и др.

Висина штете настале у саобраћајним незгодама се не може прецизно измерити, проценити и израчунати, па се примењују различити поступци за процену висине штете настале у саобраћајним незгодама.

У Републици Србији још увек није званично прихваћен (усвојен) модел за процену штете у саобраћајној незгоди. На основу модела рачунања висине штете по истраживањима у Републици Српској (Рос и др. 2012) процењено је да трошкови једне саобраћајне незгоде са погинулим износе 317.317€, једне саобраћајне незгоде са тешко повређеним 34.094€, а једне саобраћајне незгоде са лако повређеним 3.181€.

Рачунајући трошкове саобраћајних незгода у Републици Србији, применом методологије (Рос и др. 2012) израчуната је штета на основу свих последица за 2012. годину од 321.300.000€, што за 2012. годину, сведено у односу на једног погинулог, износи више од 467.000€.

Агенција за безбедност саобраћаја развила је модел према коме су изражене јединичне вредности трошкова саобраћајних незгода по тежини последица односно трошкове настрадалих лица без материјалне штете настале у саобраћајним незгодама и то:

- Лако повређени у саобраћајној незгоди – 6.500 евра,
- Тешко повређени у саобраћајној незгоди – 90.000 евра и
- Погинули у саобраћајној незгоди – 650.000 евра.

Вредности материјалне штете настале у саобраћајним незгодама значајно повећавају укупне трошкове које су настали у саобраћајним незгодама и ови подаци су за сада недоступни.

Група за САОБРАЋАЈ

Табела 27. ТРОШКОВИ СОЦИО - ЕКОНОМСКИХ ПОСЛЕДИЦА САОБРАЋАЈНИХ НЕЗГОДА

	јан - јун 2012	јан - јун 2013	јан - јун 2014	јан - јун 2015
лаке телесне повреде	656,500 EUR	559,000 EUR	546,000 EUR	507,000 EUR
тешке телесне повреде	2,070,000 EUR	1,620,000 EUR	1,620,000 EUR	1,710,000 EUR
смртно страдала лица	1,300,000 EUR	1,300,000 EUR	2,600,000 EUR	1,300,000 EUR
свега	4,026,500 EUR	3,479,000 EUR	4,766,000 EUR	3,517,000 EUR

Слика 18. ТРОШКОВИ СОЦИО - ЕКОНОМСКИХ ПОСЛЕДИЦА САОБРАЋАЈНИХ НЕЗГОДА

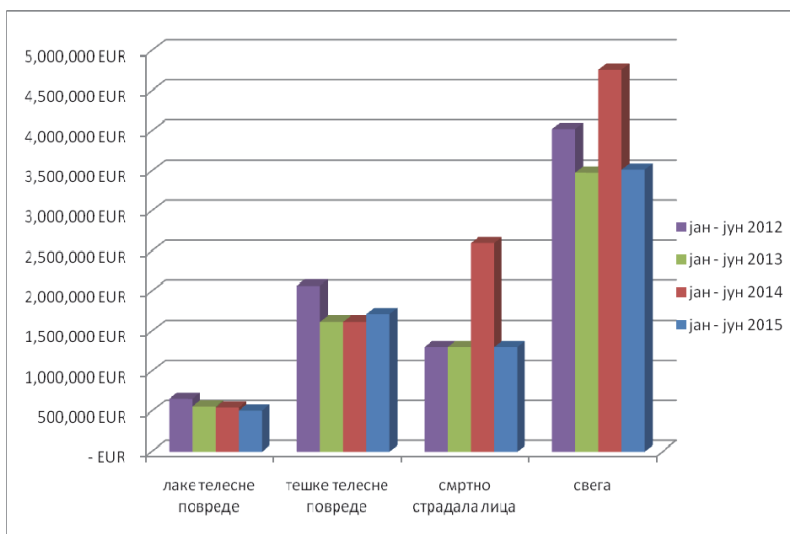

Група за САОБРАЋАЈ

**Табела 28. ТРОШКОВИ СОЦИО - ЕКОНОМСКИХ ПОСЛЕДИЦА САОБРАЋАЈНИХ НЕЗГОДА** и периоду јануар - јун 2012. године

	трошак у еврима	број лица	%	евра
лаке телесне повреде	6,500	101	16.30	656,500 EUR
тешке телесне повреде	90,000	23	51.41	2,070,000 EUR
смртно страдала лица	650,000	2	32.29	1,300,000 EUR
		свега	100	4,026,500 EUR

**Слика 19. ТРОШКОВИ СОЦИО - ЕКОНОМСКИХ ПОСЛЕДИЦА САОБРАЋАЈНИХ НЕЗГОДА** у 2012. години

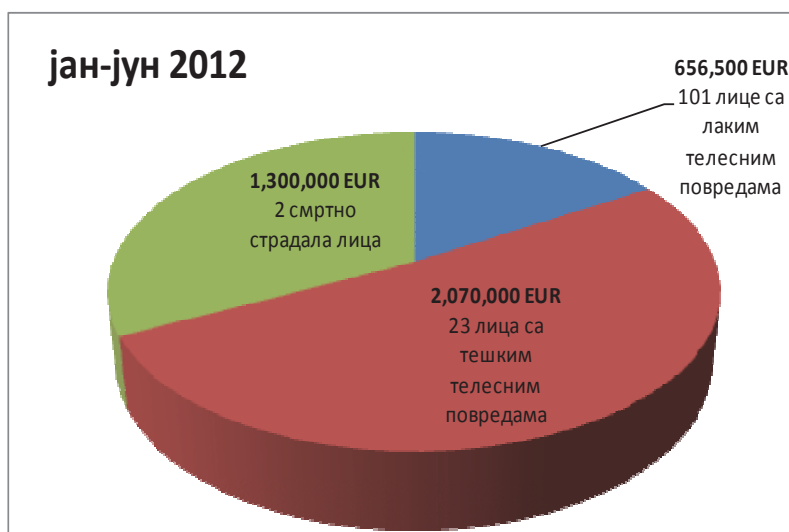

Група за САОБРАЋАЈ

**Табела 29. ТРОШКОВИ СОЦИО - ЕКОНОМСКИХ ПОСЛЕДИЦА САОБРАЋАЈНИХ НЕЗГОДА у периоду јануар - јун 2013. године**

	трошак у еврима	број лица	%	евра
лаке телесне повреде	6,500	86	16.07	559,000 EUR
тешке телесне повреде	90,000	18	46.57	1,620,000 EUR
смртно страдала лица	650,000	2	37.37	1,300,000 EUR
<b>свега</b>		<b>100</b>		<b>3,479,000 EUR</b>

**Слика 20. ТРОШКОВИ СОЦИО - ЕКОНОМСКИХ ПОСЛЕДИЦА САОБРАЋАЈНИХ НЕЗГОДА у 2013. години**

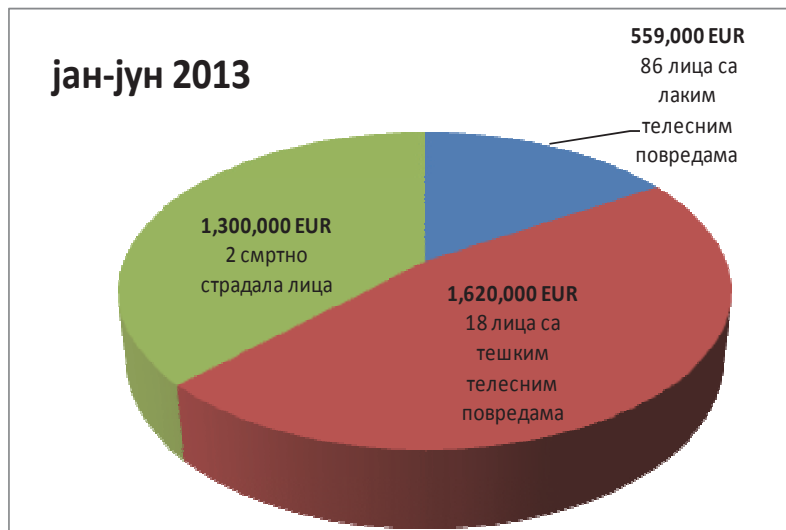



Група за САОБРАЋАЈ

**Табела 30. ТРОШКОВИ СОЦИО - ЕКОНОМСКИХ ПОСЛЕДИЦА САОБРАЋАЈНИХ НЕЗГОДА у периоду јануар - јун 2014. године**

	трошак у еврима	број лица	%	евра
лаке телесне повреде	6,500	84	11.46	546,000 EUR
тешке телесне повреде	90,000	18	33.99	1,620,000 EUR
смртно страдала лица	650,000	4	54.55	2,600,000 EUR
		свега	100	4,766,000 EUR

**Слика 21. ТРОШКОВИ СОЦИО - ЕКОНОМСКИХ ПОСЛЕДИЦА САОБРАЋАЈНИХ НЕЗГОДА у периоду јануар - јун 2014. године**

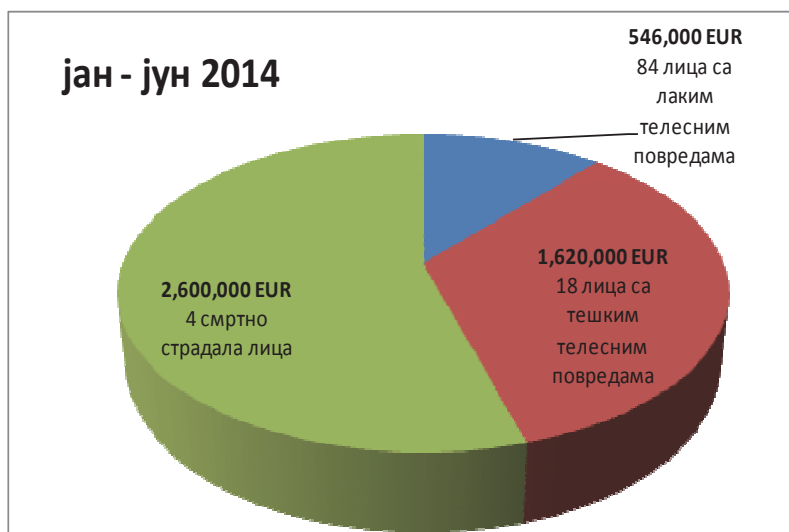

Група за САОБРАЋАЈ

**Табела 31. ТРОШКОВИ СОЦИО - ЕКОНОМСКИХ ПОСЛЕДИЦА САОБРАЋАЈНИХ НЕЗГОДА у периоду јануар - јун 2015. године**

	трошак у еврима	број лица	%	евра
лаке телесне повреде	6,500	78	14.42	507,000 EUR
тешке телесне повреде	90,000	19	48.62	1,710,000 EUR
смртно страдала лица	650,000	2	36.96	1,300,000 EUR
		свега	100	3,517,000 EUR

**Слика 22. ТРОШКОВИ СОЦИО - ЕКОНОМСКИХ ПОСЛЕДИЦА САОБРАЋАЈНИХ НЕЗГОДА у периоду јануар - јун 2015. године**

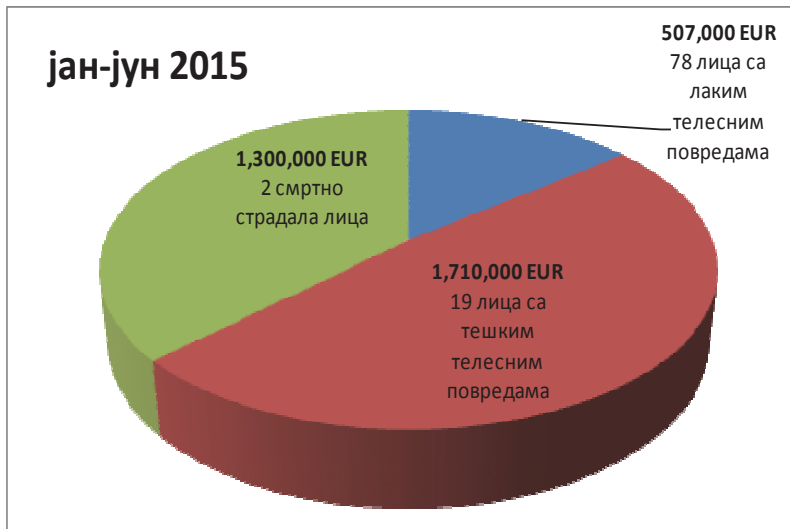

Група за САОБРАЋАЈ

**6. ЗАКЉУЧАК**

У првој половини 2015. године на територији града Смедерева повећана је безбедност саобраћаја у односу на исти период прошле године.

Смањен је укупан број саобраћајних незгода, број смртно страдалих лица у саобраћајним незгодама као и број згажених и оборених пешака на територији града Смедерева у односу на исти период 2014. године.

Укупан број евидентираних саобраћајних незгода на територији града Смедерева у првој половини 2015. године је 152 и у односу на исти период 2014. годину **смањен** је за 8.4%.

Број смртно страдалих у првој половини 2015. године је такође **смањен** и то за 50% (у првој половини 2014. године погинуло је 4 лица док је у истом периоду 2015. године тај број смањен на 2).

**Смањен** је број оборених и згажених пешака, са 27 пешака у првој половини 2014. године на 26 пешака у истом периоду 2015. године.

Улица Црвене армије представља позитиван пример повећања безбедности саобраћаја односно применом одговарајућих регулативно техничких мера број саобраћајних незгода се смањио са 14 у првој половини 2012. године на 6 у истом периоду 2015. године што доказује да су спроведене мере смиревања колског саобраћаја, иако непопуларне, дале резултате.

**Саобраћајне незгоде у првој половини 2015.**

Укупан број незгода	<b>152</b>
Учесници у незгодама	243 возача 26 пешака
Последице незгода	<b>2</b> смртно страдала лица (2 пешака), <b>19</b> лица задобила тешке телесне повреде, 78 лица задобила лаке телесне повреде и у 127 незгода настала материјална штета
Најчешћи узрок настајања незгода	извођење непрописних радњи у саобраћају
Најнебезбеднија улица	Петријевска – 10 незгода
Најнебезбеднији учесници	Пешаци - 26 пешака оборено или згажено, од чега 2 смртно страдала
Опасно место на путу ЦРНА ТАЧКА	Раскрсница државних путева 153 и 155 са Улицом Петријевском (Петријевска раскрсница на Обилазници)

## 7. ПРЕДЛОЗИ И МЕРЕ

На основу претходно наведеног Закључка неопходно је спровести активности које ће **наставити** тренд смањивања укупног броја саобраћајних незгода и броја учесника у саобраћајним незгодама на територији града Смедерева.

Посебну пажњу треба посветити спровођењу активности на унапређењу безбедности пешака као рањивих учесника у саобраћају односно на смањењу јавног ризика<sup>4</sup> страдања пешака у саобраћају јер су у првој половини ове године погинула два учесника у саобраћајним незгодама и оба су били пешаци.

Најважније мере које могу допринети претходно наведеном смањењу су изградња тротоара и физичко раздвајање пешачких и колских токова у улицама у којима је највећи број пешака страдао.

Улице у којима се догодио највећи број саобраћајних незгода у којима су страдали пешаци односно улице са највећим степеном јавног и саобраћајног ризика страдања пешака у саобраћају у периоду од 01.01.2012. године до 31.06.2015. године у Смедереву и у којима је потребно хитно спровести активности су:

### 1. Улица Карађорђева

У посматраном периоду страдало је 17 пешака од којих су два детета старости од 11 и 12 година. Последице ових незгода су 2 тешко и 15 лакше повређених пешака. Посебно забрињава повећање број незгода у којима су учествовали пешаци у 2015. години.

Главни разлог за оволики број страдалих пешака јесте непрописно паркирање и заустављање возила на пешачким површинама што изазива конфликти у саобраћају и повећава могућности настанка саобраћајних незгода на тај начин што пешаци немају простора да се крећу тротоаром од паркираних возила и приморани су да излазе на коловоз.

Неуступање првенства пролаза пешацима на пешачком прелазу такође је узрок настајања незгода у којима страдају пешаци. Према истраживањима које је смо обавили у овој улици снимањем забележено је да чак три од четири возача нису уступила првенство пролаза пешаку који је указивао намеру да пређе коловоз на обележеном пешачком прелазу.

Мере којима би се смањио број страдалих пешака су:

- физичко раздвајање пешачког од колског саобраћаја чиме би се пешаци усмерили да се крећу тротоарима а коловоз прелазили искључиво на обележеним местима,
- онемогућавање паркирања возила на пешачким површинама физичким препрекама и
- повећање непосредне контроле паркираних возила и контроле уступања првенства пролаза пешацима на пешачком прелазу.

### 2. Улица Петријевска

У посматраном периоду страдало је 10 пешака од чега 2 детета старости 7 и 8 година. Последице ових незгода су један смртно страдао пешак, три пешака су задобила тешке телесне повреде док је пет задобило лаке телесне повреде.

<sup>4</sup> **Јавни ризик страдања пешака (ЈРСП)** је дефинисан као количник између годишњег броја настрадалих пешака у саобраћајним незгодама и броја становника на подручју посматране општине-града (број настрадалих пешака на 100 хиљада становника)

---

*Група за САОБРАЋАЈ*

Начешћи узрок настајања саобраћајних незгода у овој улици је непрописна и неприлагођена брзина кретања возилом, односно возачи не поштују ограничење брзине за насељено место које износи 50km/h већ се својим возилима крећу знатно већом брзином.

У овој улици недостаје тротоар у дужини од око 2,6 километара те су пешаци приморани да се крећу коловозом док поред њих пролазе аутомобили неприлагођеном брзином.

Мере којима би се смањило број страдалих пешака су:

- изградња тротоара у дужини од око 2,6 километара и
- смиривање колског саобраћаја сталном непосредном контролом дозвољене брине кретања возила од стране саобраћајне полиције и примена савремених техничко-регулативних мера на путу.

**3. Улица Кнез Михаилова**

У овој улици је страдало 10 пешака у посматраном периоду од којих је једно дете старости 13 година. Последице ових незгода су 3 пешака са тешким и 7 са лаким телесним повредама.

Предметна улица у саобраћајној мрежи града категорисана као градска магистрала са великим обимом колског и пешачког саобраћаја. Посебно је изражен пешачки саобраћај на делу од Карађорђевој улици до Здравственог центра и Болнице. На овом делу улице није дозвољено паркирање и заустављање возила на коловозу и тротоару али возачи не поштују постављену саобраћајну сигнализацију и своја возила паркирају на тротоарима са обе стране коловоза. Описана ситуација као резултат има возила на тротоарима а пешаке на коловозу. Неуступање првенства пролаза пешацима на пешачком прелазу такође је узрок настајања незгода у којима страдају пешаци на овој саобраћајници. Према истраживањима које је смо обавили у овој улици снимањем је забележено да чак четири од пет возача нису уступила првенство пролаза пешаку који је указивао жељу да пређе коловоз на обележеном пешачком прелазу.

Мере којима би се смањило број страдалих пешака су:

- физичко раздвајање пешачког саобраћаја од колског чиме би се пешаци усмерили да се крећу тротоарима а коловоз прелазили искључиво на обележеним местима,
- онемогућавање паркирање возила на пешачким површинама физичким препрекама и
- повећање непосредне контроле паркираних возила и контроле уступања првенства пролаза пешацима на пешачком прелазу.

**4. Улица Димитерија Давидовића**

је саобраћајница у којој је од 2012. до јула 2015. године страдало 8 пешака од којих су два детета старости од по 9 година. Последице су 3 пешака са тешким и 5 са лаким телесним повредама.

Главни узрок настајања ових саобраћајних незгода је извођење непрописних радњи возилом у саобраћају односно велики број возача у предметној улици изводи окретање, престројавање, прелазак преко пуне линије и сличне недозвољене радње у саобраћају. И ову улицу карактерише обиман пешачки и колски саобраћај.

Неуступање првенства пролаза пешацима на пешачком прелазу такође је узрок настајања незгода у којима страдају пешаци. Према истраживањима које је смо обавили у овој улици снимањем је забележено да чак четири од пет возача нису уступила првенство пролаза пешаку који је указивао жељу да пређе коловоз на обележеном пешачком прелазу.

Мере којима би се смањило број страдалих пешака су:

- физичко раздвајање пешачког саобраћаја од колског чиме би се пешаци усмерили да се крећу тротоарима а коловоз прелазили искључиво на обележеним местима,

---

*Група за САОБРАЋАЈ*

- онемогућавање паркирање возила на пешачким површинама физичким препрекама и
- повећање непосредне контроле паркираних возила и контроле уступања првенства пролаза пешацима на пешачком прелазу.

**5. Улица Горанска**

У посматраном периоду страдало је 6 пешака и то један пешак је смртно страдао, један пешак је задобио тешке телесне повреде док су три пешака задобила лаке телесне повреде.

Начешћи узрок настајања саобраћајних незгода у овој улици као и у Улици Петријевској је непрописна и неприлагођена брзина кретања возилом, односно возачи не поштују ограничење брзине за насељено место које износи 50km/h већ се својим возилима крећу знатно већом брзином. У овој улици нема изграђеног тротоара у дужини од око 4,6 километара те су пешаци приморани да се крећу коловозом док поред њих пролазе аутомобили брзином знатно преко 50km/h.

Мере којима би се смањио број страдалих пешака су:

- изградња тротоара у дужини од око 4,5 километара и
- смиривање колског саобраћаја сталном непосредном контролом дозвољене брине кретања возила од стране саобраћајне полиције и примена савремених техничко-регулативних мера на путу.

**Извештај израдили:**

**Срђан Ивковић, дипл. инж. саоб**

**Дејан Стоилковић, дипл. инж. саоб.**

## 213.

На основу члана 35. став 7. Закона о планирању и изградњи („Службени гласник Републике Србије“, број 72/2009, 81/2009-испр., 64/2010-одлука УС, 24/2011, 121/2012, 42/2013-одлука УС, 50/2013-одлука УС, 54/2013-решење УС, 98/2013-одлука УС, 132/2014 и 145/2014), члана 20. став 1. тачка 2. и члана 32. став 1. тачка 5., а у вези са чланом 66. став 3. Закона о локалној самоуправи („Службени гласник Републике Србије“, број 129/2007 и 83/2014-др.Закон), члана 14. став 1. тачка 2. и члана 19. став 1. тачка 5. Статута града Смедерева („Службени лист града Смедерева“, број 2/2015-пречишћен текст),

Скупштина града Смедерева, на 30. седници одржаној 5. новембра 2015. године, донела је

### ПЛАН ДЕТАЉНЕ РЕГУЛАЦИЈЕ ЗА ПРОШИРЕЊЕ ГРОБЉА У ВРАНОВУ

#### I ОПШТИ ДЕО ПЛАНА ДЕТАЉНЕ РЕГУЛАЦИЈЕ

##### 1. Повод и циљ израде Плана детаљне регулације

Ограничени капацитет и дефицит у броју гробних места постојећег гробља у Вранову повод су покретања иницијативе од стране Савета МЗ Враново за проналажење локације за гробље за наредни период.

Непосредни повод за израду Плана детаљне регулације је Одлука о приступању изради Плана детаљне регулације за проширење гробља у Вранову („Службени лист града Смедерева, број 1/2015).

Основни циљ доношења Плана је *утврђивање јавног интереса*, у циљу изградње објеката и површина јавне намене, односно стварање основа за *покретање поступка експропријације*, у складу са законском регулативом, како би се у насељу Враново дугорочно решила концепција проширења гробља, у складу са месним приликама и потребама.

##### 2. Правни и плански основ за израду Плана детаљне регулације

###### 2.1. Правни основ

Правни основ за израду Плана детаљне регулације за проширење гробља у Вранову је Закон о планирању и изградњи („Службени гласник Републике Србије“, број 72/2009, 81/2009 - испр., 64/2010 – одлука УС, 24/2011, 121/2012, 42/2013 - одлука УС, 50/2013 - одлука УС, 98/2013 - одлука УС, 132/2014 и 145/2014), Закон о сахрањивању и гробљима („Службени гласник СРС“, број 20/77, 24/85 и „Службени гласник Републике Србије“, број 53/93, 67/93, 48/94, 101/2005 - др.закон, 120/2012 - одлука УС и 84/2013 - одлука УС) и Одлука о уређивању и одржавању гробља и сахрањивању („Службени лист општине Смедерево“, број 18/2006).

###### 2.2. Плански основ

Плански основ за израду предметног Плана је **Просторни план града Смедерева** („Службени лист града Смедерева“, број 3/2011).

##### 3. Обухват Плана детаљне регулације

###### 3.1. Граница обухвата и површина Плана

Граница плана иде јужном границом катастарских парцела 1399, 1400/2 и 1401/3, наставља западном грани-

цом кат. парцеле 1401/3 и у правцу исте пресеца кат.пар. бр.1423, наставља северном границом исте и сече је у правцу јужне границе кат.парц.бр. 1399.

Укупна површина обухвата Плана детаљне регулације је око 1 ха 56 а.

##### 3.2. Катастарске парцеле у обухвату Плана

У обухвату Плана налазе се следеће катастарске парцеле: 1398, 1399, 1400/2, 1401/1, 1401/2, и 1401/3 и део катастарске парцеле бр. 1423, све к.о. Враново.

##### Табела бр.1: Катастарске парцеле у обухвату Плана

(Подаци РГЗ Службе за катастар непокретности Смедерево – Извод из Поседовних листова бр.785;1674; 786; 607; 1373; 952 и 1 за к.о. Враново)

Р.бр.	Бр.парц Потес/ улица	Врста земљишта	Култура - класа	Површина		
				ha	a	m <sup>2</sup>
1.	1398 ЛАЗАРА САВИЋА- ГЕЏЕ	ПОЉОПРИВРЕДНО	ЊИВА 3. КЛАСЕ	-	26	05
2.	1399 ОРНИЦЕ	ПОЉОПРИВРЕДНО	ЊИВА 4. КЛАСЕ	-	-	74
3.	1400/2 ОРНИЦЕ	ПОЉОПРИВРЕДНО	ЊИВА 3. КЛАСЕ	-	30	12
4.	1401/1 ЛАЗАРА САВИЋА- ГЕЏЕ	ПОЉОПРИВРЕДНО	ЊИВА 3. КЛАСЕ	-	10	13
5.	1401/2*1 ЛАЗАРА САВИЋА- ГЕЏЕ	ПОЉОПРИВРЕДНО	ЊИВА 3. КЛАСЕ	-	18	04
6.	1401/3*2 ЛАЗАРА САВИЋА- ГЕЏЕ	ПОЉОПРИВРЕДНО	ЊИВА 3. КЛАСЕ	-	24	92
7.	1423 -део-	ОСТАЛО ЗЕМЉИШТЕ	ЗЕМЉИШТЕ ПОД ЗГРАДОМ И ДРУГИМ ОБЈЕКТОМ	-	45	91
УКУПНО				1	55	91

##### 4. Условљености из планова вишег реда

Плански основ за израду Плана детаљне регулације за проширење гробља у Вранову је **Просторни план града Смедерева** (Службени лист града Смедерева, број 3/2011).

Према смерницама за спровођење Просторног плана града Смедерева, за *потребе утврђивања јавног интереса у циљу изградње објеката и површина јавне намене*, односно за покретање поступка експропријације земљишта у складу са законском регулативом, *дефинише се израда Плана детаљне регулације*.

##### 5. Приказ постојећег стања у обухвату Плана

###### 5.1. Положај и локација

Простор обухваћен Планом детаљне регулације за проширење гробља у Вранову налази се у грађевинском подручју насеља Враново. Са североисточне стране дефинисаног обухвата налази се парцела локалног пута (катастарска парцела бр. 1423), који се налази између предметне

локације и Старог гробља (катастарска парцела бр. 1411), у оквиру кога су искористишени расположиви капацитети. Са југозападне стране су парцеле које су такође у оквиру грађевинског подручја, а користе се као пољопривредне површине.

### 5.2. Намена и режим коришћења земљишта

Катастарске парцеле у обухвату Плана користе се као пољопривредне површине, осим катастарских парцела број 1401/1 и 1401/2, које се користе за сахрањивање.

*Табела бр.2 : Постојећа намена површина у планском подручју*

НАМЕНА ПОВРШИНА	Површина			(% )
	ha	a	m <sup>2</sup>	
<b>ПОВРШИНЕ ЈАВНЕ НАМЕНЕ</b>	-	<b>74</b>	<b>08</b>	<b>63,49</b>
<i>1.Некатегорисани пут (део к.п.1423)</i>	-	45	91	
<i>2.Гробље (к.п. 1401/1 и 1401/2 )</i>	-	28	17	
<b>ПОВРШИНЕ ОСТАЛИХ НАМЕНА</b>	-	<b>81</b>	<b>83</b>	<b>36,51</b>
<i>1. Ниве 3. и 4. класе (к.п. 1389,1399, 1400/2 и 1401/3)</i>	-	81	83	
<b>УКУПНА ПОВРШИНА ОБУХВАТА ПЛАНА</b>	<b>1</b>	<b>55</b>	<b>91</b>	<b>100</b>

### 5.3. Природне карактеристике

#### 5.3.1. Геолошке и геоморфолошке карактеристике

У геоморфолошком смислу нема битних обележја. Терен који обухвата овај простор представља заравњени плато, односно типичну речну терасу. Ова речна тераса формирана је за време Пλειстоцена и налази се на самом ободу широке алувијалне долине реке Велике Мораве, тако да атмосферске воде константно отичу површинским и подземним токовима ка њеном алувијону, и данас је ван утицаја површинских вода ове, али и реке Раље која се налази северно од поменуте локације.

У орографском погледу шира околина терена припада равничарском до благо заталасаном типу рељефа, при чему у источном делу доминира пространа долина Велике Мораве. Основно хидролошко обележје овом терену дају реке Раља, Језава и Велика Морава, према којима гравитирају сви водотокови подручја.

#### Геолошки састав земљишта

На основу података Основне геолошке карте - Смедеро (ОГК 1:100.000), у геолошкој грађи терена на овом простору, као и његове шире околине учествују седиментне творевине горњомиоценске (панонске) старости и творевине квартарне старости које су представљене седиментима плеистоценске и холоценске старости.

#### Панонске творевине

Седиментне творевине панонске старости су доминантно заступљене у геолошкој грађи шире околине поменутог подручја, и заузимају изузетно широк појас. У оквиру панонских седимената могу се издвојити два нивоа: доњи и

горњи. Доњи ниво лежи преко доњосарматских кречњака и пешчара, а чине га жути пескови са прослојцима сивих и сивозелених песковитих глина. Горњи лежи преко доњег нивоа и изграђен је од песковитих кречњака, песковитих глина и пескова. Седименти горњег нивоа панонске серије заступљени су западно од овог простора, и највећим делом су покривени вегетацијом. Седиментне творевине панонске старости су претежно субхоризонталне или благо нагнуте.

#### Квартарне творевине

Квартарне творевине највећим делом изграђују терене на овом подручју, и на основу палеонтолошких података, подељене су на старије - плеистоценске, и млађе - холоценске старости.

Плеистоцен је рашчлањен на доњи, средњи и горњи. У литолошком погледу доњи плеистоцен је развијен у фазији зелено-плавих глина и пескова, средњи у фазији песковитих и шљунковитих глина, док је горњи представљен копненим лесом.

Творевине холоцена су генетски сврстане у две секвенце: флувијалну и падинску. Флувијална обухвата фазију корита (алувијон), спрудове и плаже, као и фазију мртваја. Падинском секвенцом су обухваћене пролувијалне, делувијалне, пролувијално-делувијалне творевине као и падински лесовиди.

#### 5.3.2. Хидролошке карактеристике

На основу испитивања литолошких чланова, а према гранулометриским и филтрационим особинама седимената у оквиру поменутог подручја, дате су основне хидрогеолошке особине, на основу којих се може утврдити стање подземних вода, односно њихова дубина и издашност. Главну водопрпусну средину чини песковито- шљунковити и шљунковити комплекс слојева. Слојеви у оквиру овог комплекса представљају најповољнију средину у којој се врши акумулирање и струјање главних количина подземних вода. Дубина на којој се ови слојеви налазе, варира и креће се од 5 - 15m, при чему је на основу ранијих испитивања ниво подземних вода утврђен на дубини од око 10 метара.

Остали слојеви и комплекси углавном представљају водонепропусну средину (коэффициент филтрације испод  $1,10 \times 10^{-4}$  m/sec) и у њима нема могућности за стварање већих издани.

#### 5.3.3. Инжењерско-геолошке карактеристике тла

На основу реинтерпретације ранијих истраживања, а првенствено на основу података о геомеханичким испитивањима која су извођена за потребе пројектовања и изградње регионалног пута Смедеро - Велика Плана Р-214, као и денивелисане раскрснице путева - магистралног пута Пожаревац - Аутопут Е-75 утврђено је да *терен на коме се налази предложена локација за проширење гробља, према својим инжењерско-геолошким карактеристикама, спада у групу повољних и стабилних делова терена, и као такав представља повољну средину*, јер на овим просторима нису уочене појаве савремених геолошких процеса (клизишта, одрони и др.).

У суштини, ови простори у погледу основних инжењерско-геолошких карактеристика, спадају у групу стабилних делова терена, при чему, приликом изградње евентуалних објеката (гробнице, капела и сл.), треба обратити пажњу на сочива глиновито-муљевитог материјала која се могу наћи релативно плитко у терену (одликују се великом пластичношћу).



## 5.4. Стечене карактеристике

### 5.4.1. Стање и капацитети саобраћајне инфраструктуре

Све катастарске парцеле у обухвату, осим кат.парц. бр.1400/2, имају излаз на локални пут, који је према важећој класификацији општински пут II реда (катастарска парцела бр. 1423).

### 5.4.2. Стање и капацитети комуналне инфраструктуре

#### Електроенергетска мрежа

У предметном подручју не постоје електроенергетски објекти у надлежности ЕД "Електроморава" Смедерево.

#### Гасоводна мрежа

У границама обухвата Плана детаљне регулације, нема изграђених гасовода и гасоводних објеката.

#### Телекомуникациона мрежа

На предметној локацији не постоје изграђени подземни ТК објекти.

#### Водоводна мрежа

У предметном подручју не постоји изграђена градска водоводна мрежа.

#### Фекална и атмосферска канализациона мрежа

На предметној локацији не постоји систем за евакуацију отпадних вода из насеља. Постојећи садржаји у ближем окружењу овај проблем регулишу сопственим интерним системима – септичким јамама.

### 5.4.3. Објекти противградне заштите

На подручју града Смедерева, у оквиру Система одбране од града, постоји укупно 17 противградних станица са којих се током сезоне одбране од града испалају противградне ракете које спадају у прву категорију експлозивних материја. Изградња и уређење простора у непосредној близини ових станица подлеже посебним условима Републичког хидрометеоролошког завода.

У подручју обухвата предметног Плана детаљне регулације није изграђена ни једна оваква станица.

## 5.5. Природна и културна добра

### 5.5.1. Природна добра

Увидом у Регистар заштићених природних добара, утврђено је да у обухвату предметног Плана нема евидентираних ни проглашених природних добара, односно да обухваћена површина не припада ни једном природном добру.

### 5.5.2. Културна добра

Према подацима Регионалног завода за заштиту споменика културе Смедерево, подручје обухвата предметног Плана налази се у оквирима границе заштите Археолошког локалитета Орнице, утврђеног за непокретно културно добро Решењем Републичког завода за заштиту споменика културе Београд (бр. 310/5 од 27.05.1968.год.).

## 5.6. Карактеристике стања животне средине

За подручје обухвата предметног Плана детаљне регулације и његовог непосредног окружења, нису вршена мерења и контрола стања основних параметара којима би се исказало стање животне средине. Стање животне средине може се проценити на основу идентификације извора

загађења од стране већ постојећих објеката у непосредној близини предметне локације, као и на основу мерења и праћења стања, вршених за територију града Смедерева.

Са обзиром да се предметно подручје налази на ободу насеља Враново може се закључити да нема значајнијих негативних утицаја на животну средину из извора везаних за само насеље, осим у току грејне сезоне - од индивидуалних ложишта на чврсто гориво и због неадекватног прикупљања и депоновања отпада, који се депонује управо на ободу предметне локације.

У непосредном окружењу обухвата Плана су парцеле које се користе као пољопривредно земљиште, тако да се као чиниоци загађивања евентуално могу појавити услед неадекватног коришћења, агрохемијска средства која се користе у пољопривредној производњи.

У ширем окружењу обухвата Плана налази се концерн црне металургије – Железара Смедерево, па је несумњиво да се подручје Плана налази у зони утицаја које овај металски комплекс има на елементе животне средине.

### 5.6.1. Квалитет ваздуха

Процена постојећег квалитета ваздуха може се дати на основу годишњих Извештаја о мерењу нивоа загађујућих материја у амбијенталном ваздуху у граду Смедереву.

Два репрезентативна мерна места за праћење загађујућих материја у граду Смедереву су: Мерно место број 1: Центар за културу, Карађорђева 5-7 Смедерево и Мерно место број 2: Домаћинство Николић Миодрага, Лоле Рибара 4, Раља. На основу добијених резултата мерења нивоа загађујућих материја у амбијенталном ваздуху на ова два мерна места у Смедереву, може се констатовати да:

- средње (24-о часовне) концентрације укупних суспендованих честица прелазе граничне вредности: у 43,47% мерења у 2013. год. а у 2014. год. у 26,59% мерења;

- Бензо-а-пирен био је преко граничне вредности у 56,52% мерења у 2013. год. и у 52,13% мерења у 2014. год.;

- арсен је био преко циљне вредности у 34,78% у 2013. год. и у 25,53% мерења у 2014. год., а никл је био преко циљне вредности у 16,30% мерења у 2013. год. и у 15,96% мерења у 2014. год.

Процент прекорачења граничних и толерантних вредности за суспендоване честице, бензо-а-пирен и тешке метале у суспендованим честицама прекорачује прописане вредности дате у Уредби о условима за мониторинг и захтевима квалитета ваздуха, "Службени гласник РС" бр. 11/2010 и 75/2010;

Према препорукама Светске здравствене организације прекорачења мерених параметара у амбијенталном ваздуху не би смела да буду преко 10% за период мерења у току годину дана. Добијени резултати, на два одабрана мерна места, за период од годину дана показују да је квалитет ваздуха у граду Смедереву угрожен током целе године, са евидентираним вишим вредностима у зимском периоду - у току грејне сезоне.

Ова оцена стања квалитета амбијенталног ваздуха у граду Смедереву примењива је и за обухват Плана: квалитет ваздуха угрожен током целе године, значајније у зимском периоду.

### 5.6.2. Квалитет вода

У непосредном окружењу обухвата Плана детаљне регулације налази се река Језава - један од значајнијих водоотокова на територији Смедерева, чијом је девијацијом и измештањем ушћа у Велику Мораву управо и дошло до значајне измене хидрографске мреже на подручју Смедерева.

Река Језава се налази у оквиру Оперативног плана за одбрану од поплава Републике Србије са изграђеним системом за одбрану од поплава и то у Сектору М.1.2. За реку Велику Мораву - притока Језава. Постоји изграђен десни насип уз Језаву од Осипаонице до ушћа Раље. Левообални насип не постоји.

Дакле село Враново, као и праметна локација налазе се у систему одбране од поплава.

Река Језава ја категорисана као водоток I реда на основу Одлуке о утврђивању пописа вода I реда ( "Сл. Гласник РС", бр. 83/2010)

За реку Језаву се не врши праћење квалитета воде, тако да нема релевантних података који би били анализирани за оцену стања квалитета воде. Треба поменути да насеље Враново нема канализацију, што сигурно има утицаја утиче на загађивање земљишта и воде.

### 5.6.3. Квалитет земљишта

Мониторинг загађености земљишта на територији Смедеревау току 2013. године извршио је Градски завод за јавно здравље Београд на следећим локацијама:

1. ЈКП "Водовод" Смедерево – постројење за производњу и прераду воде
2. Прелаз индустријске зоне на пољопривредну ка Ковину (код канала)
3. Водоизвориште Шалинац, код водоторња
4. Смедерево, градска депонија, Годоминско поље
5. Место акцидента из 2012. године (поред пута Мала Крсна – Осипаоница)
6. Осипаоница 10м од рециклажног центра Рајчетов
7. Бензинска станица НИС Петрол – насеље Царина, Смедерево
8. Предшколска установа Смедерево – вртић "Пчелица" Папазовац
9. Јавна чесма код О.Ш. "Јован Јовановић Змај"
10. Здравствени центар "Св.Лука", Смедерево
11. Дунавски парк код дечијег игралишта
12. Село Удовице, поред откупно - дистрибутивног центра "Делта-Аграр".

На основу обрађених резултата лабораторијских анализа се може констатовати да на свим локацијама постоје одступања у погледу садржаја неке од опасних и штетних материја у земљишту, у односу на меродавну регулативу.

Најчешће одступање се односи на повећање садржаја никла у земљишту (у свим узорцима) и бакра (у 11 од 12 узорака) док су у мањем броју узорака биле повећане вред-

ности других метала (бакар, цинк, олово и хром), органских полутаната (РСВ и индекс угљоводоника С10-С40) и пестицида (DDT): од испитиваних органских полутаната у узорцима земљишта најчешће је одступао садржај DDT-а, односно продуката његове разградње, што указује на остатке овог пестицида у земљишту и више деценија након последњег третирања, због веома дугог периода полураспада, иако је DDT и избачен из употребе.

Ни у једном испитаном узорку земљишта није регистровано повећање концентрација пестицида који су тренутно у примени, као ни ПАУ.

Вредности већине наведених загађујућих материја су се налазиле непосредно изнад референтних граничних вредности прописаних за незагађена земљишта, што указује на низак степен контаминације који не захтева примену ремедијационих поступака за санацију. Изузетак у том погледу је висока концентрација никла на локацијама: прелаз индустријске зоне на пољопривредну ка Ковину (код канала), водоизвориште Шалинац (код водоторња), место акцидента из 2012. године, (на путу Мала Крсна–Осипаоница) која премашује ремедијациону вредност према важећој Уредби.

- Повећани садржај никла и бакра, обзиром на учесталост, указује на специфичност у геохемијском саставу површинског слоја тла на посматраном подручју, мада се не може искључити ни потенцијални антропогени утицај.

Обухват Плана је локацијски најближи мерном месту бр.5, али подаци нису меродавни због акцидента.

Може се констатовати да стање квалитета земљишта у обухвату Плана одговара ономе што је је регистровано у готово свим испитаним узорцима земљишта са територије Смедерева у 2013. години: прекорачење концентрације никла (Ni) и повећани садржај бакра (Cu). Висока учесталост присуства ова два метала у земљишту указује да се највероватније ради о геолошкој условљености - специфичност у геохемијском саставу површинског слоја тла,

Имајући у виду чињеницу да је контаминација земљишта никлом могућа услед утицаја индустрије, термо-енергетских постројења, акцидентално и др., не може се искључити допринос антропогеног утицаја.

### 5.6.4. Ниво буке

Дозвољени ниво буке утврђен је Уредбом о индикаторима буке, граничним вредностима, методама за оцењивање индикатора буке, узнемиравања и штетних ефеката буке у животној средини (Сл. гласник Републике Србије бр. 75/2010).

Табела бр.3: Акустично зонирање отвореног простора

зона	намена простора	ниво буке у dB(A)	
		за дан и вече	за ноћ
1.	подручја за одмор и рекреацију, болничке зоне и опоравилишта, културно-историјски локалитети, велики паркови	50	40
2.	туристичка подручја, кампови и школске зоне	50	45
3.	чисто стамбена подручја	55	45
4.	пословно-стамбена подручја, трговачко-стамбена подручја и дечија игралишта	60	50
5.	градски центар, занатска, трговачка, административно-управна зона са становима, зона дуж аутопутева, магистралних и градских саобраћајница	65	55
6.	индустријска, складишна и сервисна подручја и транспортни терминали без стамбених зграда	на граници ове зоне бука не сме прелазити граничну вредност у зони са којом се граничи	

Подручје у обухвату Плана није обухваћено Мониторингом нивоа буке на територији града Смедерева који је извршен у 2013. години и на основу кога је извршено зонирање града, али је подручје Плана, према карактеристикама локације, упоредиво са **1. Зоном** - с обзиром да се налази у оквиру границе археолошког локалитета. За ову зону је утврђен гранични ниво буке за дан и вече 50dB(A) и за ноћ 40dB(A).

С обзиром да је подручје Плана удаљено од главних саобраћајница, као и од индустријских објеката, претпоставка је да се *не прелази гранична вредност индикатора буке*, односно да подручје Плана није угрожено повишеним нивоом буке.

## Б ПЛАНСКИ ДЕО ПЛАНА ДЕТАЉНЕ РЕГУЛАЦИЈЕ

### Б.1. ПРАВИЛА УРЕЂЕЊА У ПЛАНУ ДЕТАЉНЕ РЕГУЛАЦИЈЕ

#### 1. Планирана намена површина

Цео обухват Плана, укупне површине око 1h 56a, је грађевинско земљиште.

#### 1.1. Предвиђене површине јавне намене

Све површине у обухвату Плана, у складу са концептом просторног уређења из Просторног плана града Смедерева, планиране су као површине јавне намене.

#### 1.2. Биланс површина

Биланс планираних намена дат је табеларно:

*Табела бр.4: Биланс површина у обухвату Плана*

НАМЕНА ПОВРШИНА	Површина			(%)
	ha	a	m <sup>2</sup>	
<b>ПОВРШИНЕ ЈАВНЕ НАМЕНЕ</b>	<b>1</b>	<b>55</b>	<b>92</b>	<b>100</b>
1. САОБРАЋАЈНИЦА - део улице Лазара Савића	-	45	91	29,45
2. КОМПЛЕКС ГРОБЉА	1	10	-	70,55
<b>УКУПНА ПОВРШИНА ОБУХВАТА ПЛАНА</b>	<b>1</b>	<b>55</b>	<b>91</b>	<b>100,00</b>

#### 1.3. Концепт уређења подручја Плана

На основу анализе доступне документације и постојећег стања, као и дефинисаних основних циљева израде Плана утврђен је основни концепт планског решења којим је дефинисана основна намена комплетног обухвата Плана као гробље.

Концепт планског решења заснива се на геометријском начину обликовања, односно ортогоналној структури површина за сахрањивање - гробних поља, која су предвиђена између прилазних стаза (димензионисаних као колско-пешачке), са обзиром да је са становишта искоришћености, једноставности и прегледности најповољнији.

У оквиру гробних поља дефинисане су површине за сахрањивање путем укопа - претежно двојна гробна места и по ободу мањи број појединачних, што јр у складу са ис-

казаним месним потребама. Гробнице је, уколико се укаже потреба, могуће постављати у оквиру свих гробних поља, у дефинисаном појасу дуж главних пешачко-колских комуникација. Оријентација гробних места у складу је са већ дефинисаном оријентацијом у оквиру постојећих гробних поља у оквиру комплекса гробља: југозапад -североисток.

На улазу у комплекс гробља дефинисана је површина у оквиру које је могућа, у зависности од исказаних потреба, изградња објеката у функцији гробља.

Зелене површине су предвиђене по ободу комплекса као појас заштитног зеленила и као линијски појас зеленила од дрворедних садница лишћара дуж главних пешачко-колских стаза.

#### 1.4. Карактеристичне целине у оквиру комплекса гробља

У оквиру Комплекса гробља се, према намени и начину уређења и изградње може дефинисати неколико целина:

##### - Површине за сахрањивање:

- Гробна поља са двојним и појединачним гробним местима (за сахрањивање путем укопа)
- Гробнице: по потреби у оквиру гробних поља

##### - Зона намењена изградњи објеката у функцији гробља:

- Капела и други објекти у функцији гробља
- Јама за одлагање сувог цвећа

##### - Пешачко-колске комуникације

##### - Зелене површине

Биланс површина карактеристичних целина у оквиру Комплекса гробља дат је табеларно:

*Табела бр.5: Биланс површина карактеристичних целина у оквиру Комплекса гробља*

КОМПЛЕКС ГРОБЉА		Површина			
		ha	a	m <sup>2</sup>	%
1. Површине за сахрањивање	1.1. Постојеће		33	99	30.90
	1.2. Планиране		49	07	46.29
2. Зона намењена изградњи објеката			14	72	13.38
3. Пешачко-колске комуникације			10	18	9.25
4. Зелене површине			2	04	0.18
УКУПНО		1	10	-	100

У оквиру дефинисаних површина за сахрањивање предвиђена су претежно двојна гробна места и по ободу мањи број појединачних - у складу са исказаним месним потребама, а укупан капацитет гробља износи око 1100 гробних места.

## 2. Планиране трасе и капацитети саобраћајне инфраструктуре

Постојећа приступна саобраћајница до гробља - улица Лазара Савића (кат.парц.бр. 1423) је, према важећој категорији општински пут II реда. На делу саобраћајнице у планском обухвату утврђена је нова регулација предметне саобраћајнице, тако да је иста предвиђена са 2 коловозне траке: 2 x 2,75m и леви тротоар - целом дужином комплекса гробља ширине 1,5m.

### 3. Планиране трасе и капацитети комуналне инфраструктуре

#### Електроенергетска мрежа

Планом је предвиђено прикључење јавне расвете и за исто је потребно дуж пута, као и у комплексу гробља изградити нисконапонску мрежу на армиранобетонским стубовима каблом Х00-А 4x16mm<sup>2</sup> од трансформаторске станице 10/0,4kV „Враново 5“, или у продужетку постојеће НН мреже.

Трасу нове НН мреже предвидети у складу са важећим техничким прописима. Такође приликом пројектовања и извођења радова у свему испоштовати важеће техничке прописе и предузети све потребне мере предострожности, како не би дошло до оштећења или нарушавања стабилности енергетских инсталација.

#### Гасоводна мрежа

У границама обухвата Плана детаљне регулације се не планирају гасоводи и гасоводни објекти.

#### Телекомуникациона мрежа

На предметној локацији се не планирају подземни ТК објекти.

#### Водоводна мрежа

У оквиру обухвата Плана постоји могућност продужетка постојеће водоводне мреже до комплекса гробља према техничким условима изградње и прикључења ЈКП „Водовод“ Смедерево.

#### Фекална и атмосферска канализациона мрежа

Одвођење фекалних отпадних вода прати изградњу објеката у функцији гробља и решаваће се приликом изградње истих.

С обзиром на изразито малу количину отпадне воде која се може појавити и непостојање градске канализационе мреже одвођење отпадних вода решиће се преко водонепропусних септиких јама, које ће се пројектовати у свему према важећој Одлуци о градском водоводу и канализацији. Септичку јаму потребно је лоцирати у близини прилазног пута, како би било олакшано одржавање и чишћење исте. Удаљеност водонепропусне септике јаме треба да буде минимално 5m од објекта чију отпадну воду треба да прими.

Атмосферске воде оријентисаће се, отвореном риголском мрежом око платоа и дуж шетних стаза, према озелењеним површинама. С обзиром на планом предвиђено уређење, количине атмосферских вода нису велике те ће планом предвиђено решење задовољити потребе одвођења атмосферских вода.

### 4. Урбанистички и други услови за уређење површина и објеката јавне намене

#### 4.1. Правила регулације

Регулација површина јавне намене односи се на улицу Лазара Савића у Вранову - део у обухвату Плана - на коју се западном и северном страном ослања комплекс гробља, као и на комплекс гробља.

Регулација предметне саобраћајнице утврђена је концептом саобраћајног решења, којом се је предвиђена нова регулациона линија која је дата у *графичком прилогу број 6: План саобраћаја са нивелацијом и регулацијом*. Концептом је дефинисана нова регулациона линија предметне саобраћајнице, која дефинише и регулацију комплекса гробља.

*Табела бр.6: Координате новопроектованих граничних тачака које дефинишу регулацију улице Лазара Савића ( у обухвату Плана)*

Бр.	X	Y
1	4940475.7	7499790.1
2	4940469.0	7499808.6
3	4940455.3	7499851.6
4	4940441.6	7499886.7
5	4940437.6	7499891.8
6	4940431.6	7499895.7
7	4940424.0	7499896.3
8	4940416.8	7499895.8
9	4940378.7	7499889.5
10	4940336.8	7499875.2

Остале граничне тачке које са новопроектованим учествују у формирању површина јавне намене су преузете од СКН-Смедерево и оне су приложене у документацији.

#### 4.2. Правила нивелације

Основни елементи за решавање нивелације су коте улице Лазара Савића, као и постојеће коте терена. Постојећа нивелација улице Лазара Савића се задржава, а коте свих дефинисаних површина у оквиру комплекса гробља неопходно је прилагодити постојећим kotaма терена и ускладити са kotaма улице Лазара Савића, са одговарајућим падовима према зеленим површинама.

#### 4.3. Услови за парцелацију

Парцелација се спроводи у складу са дефинисаним површинама јавне намене и утврђеном регулационом линијом улице Лазара Савића.

#### 4.4. Парцеле за јавне површине, садржаје и објекте

ПДР-ом за проширење гробља у Вранову предложено земљиште за површине јавне намене је комплетан обухват Плана, а дефинисано је по функционалним целинама:

- Прва целина предвиђене површине јавне намене је постојећа саобраћајница - улица Лазара Савића. Планом је предвиђено задржавање постојеће регулације предметне саобраћајнице са северне и североисточне стране. Појас саобраћајнице у обухвату Плана састоји се од парцеле 1423 ( део у обухвату Плана) и делова парцела број 1401/3, 1401/2, 1401/1 и 1398.
- Друга целина предвиђене површине јавне намене је комплекс гробља. Овај део се састоји од делова парцеле број 1401/3, 1401/2, 1401/1 и 1398 и парцела број 1400/2 и 1399.

Планиране граница наведених целина дефинисане су у *графичком прилогу број 6: План саобраћаја са нивелацијом и регулацијом*.

#### 4.5. Услови приступачности за површине и објекта јавне намене

Приликом пројектовања и реализације планираних објеката и садржаја применити решења која ће омогућити несметано кретање и приступ комплексу гробља у складу са Правилником о техничким стандардима планирања, пројектовања и изградње објеката, којима се осигурава несметано кретање и приступ особама са инвалидитетом, деци и старим особама (“Сл. гласник РС” 22/2015).



## 5. Мере заштите простора

### 5.1. Заштита природе

На простору обухваћеном границама нема заштићених природних добара. Мере заштите природе у обухвату комплекса гробља су :

- Подизање појаса зеленила по ободу комплекса гробља;
- Максимално очување постојећих појединачних стабала или групе стабала која се налазе у оквиру дефинисаног појаса заштитног зеленила по ободу комплекса гробља;
- Подизање појаса линијског зеленила уз главне стазе од листопадних врста широке крошње;
- Коришћење првенствено аутохтоних врста, као и оних које су се показале отпорним према условима средине;
- Нивелационо решење у складу са околним тереном;
- Организовано прикупљање и одношење смећа и сувог цвећа
- Уколико се током истражних радова наиђе на геолошко-палеонтолошке или минералошко-петролошке објекте, за које се претпоставља да имају својство природног добра, извођач радова је дужан да обавести Министарство животне средине и просторног планирања, односно преузме све мере како се природно добро не би оштетило до доласка овлашћеног лица.

### 5.2. Заштита културних добара

Подручје обухвата предметног Плана ( кат. парц. бр. 1398,1399, 1400/2 1401/1, 1401/2 и 1403/3 к.о. Враново) налази се у оквирима Археолошког налазишта **Орнице у Вранову**, утврђеног за непокретно културно добро Решењем Републичког завода за заштиту споменика културе Београд бр. 310/5 од 27.05.1968.године.

За потребе утврђивања услова чувања, одржавања и коришћења, као и мере заштите предметног непокретног културног добра обављена су претходна сондажна археолошка истраживања на кат. парц. бр. 1400/2, на основу којих је утврђено да се на том простору може планирати проширење гробља. С обзиром да ће парцеле у оквиру предметног простора бити сукцесивно откупљиване и уређиване за планирану намену, неопходно је да инвеститор најмање месец дана пре почетка радова на уређењу писмено обавести Регионални завод за заштиту споменика културе Смедеревеи обезбеди све неопходне материјално-техничке услове за обављање претходних сондажних археолошких истраживања за остале парцеле ( кат. парц. бр. 1398,1399, 1401/1, 1401/2 и 1403/3 к.о. Враново).

Уколико се током извођења наведених радова утврди постојање археолошких налаза, инвеститор је дужан да обезбеди средства за њихово даље истраживање, заштиту, чување, публиковање и излагање.

Уколико се током уређења и коришћења предметних парцела наиђе на покретне и непокретне археолошке налазе извођач радова је дужан да одмах и без одлагања прекине радове, обавести Регионални завод за заштиту споменика културе Смедеревеи и да предузме мере да се налаз не уништи и не оштети и да се сачува на месту и у положају у коме је откривен.

### 5.3. Заштита животне средине

#### 5.3.1. Процена утицаја планских решења на животну средину

У поступку израде предметног Плана обрађивач Плана се обратио надлежном органу за послове заштите жи-

вотне средине Градске управе Смедерево за одлучивање о потреби приступања изради Стратешке процене утицаја на животну средину Плана детаљне регулације за проширење гробље у Вранову. С обзиром да је процена да реализацијом предметних планских решења неће доћи до значајних негативних утицаја на животну средину, здравље људи, биодиверзитет, природна, културна и друга створена добра, Одељење за урбанистичко-комуналне, имовинско-правне, пословни простор и инспекцијске послове, изградњу и комуналне делатности Градске управе Смедерево донело је Решење бр. 350-368/2014-05 од 12.11.2014. године) о неприступању изради Стратешке процене утицаја на животну средину Плана детаљне регулације за проширење гробље у Вранову.

#### 5.3.2. Мере заштите животне средине

Опште планске мере заштите животне средине, којим се ограничавају негативни и повећавају позитивни ефекти на животну средину.

- уређење, одржавање и опремање простора за сахрањивање,
- уређење, опремање и одржавање објеката на гробљу,
- уређење и одржавање пешако-колских комуникација у оквиру комплекса гробља,
- уређење простора између гробних места,
- одржавање зеленила, јавне расвете, чистоће, односно свих сегмената који су у вези са уређивањем и одржавањем гробља и одржавањем гробних места и надгробних обележја.
- котролисано спаљивање отпада од сувог цвећа и венаца у за то предвиђеним јамама,
- организовано сакупљање отпада у за то предвиђеним посудама и одношење са локације - склапање уговора са за то овлашћеном организацијом.

Поред наведених мера заштите којима се спречавају и ограничавају негативне последице на животну средину, потребно је предузети још низ других мера како би се стање животне средине унапредило и успоставио повољна основа за ефикасно управљање животном средином:

- успостављање ефикасног система мониторинга животне средине,
- побољшање инспекцијског надзора из домена заштите животне средине.

#### 5.4. Остале мере заштите простора

##### Услови и мере заштите од пожара

Планом се не утврђују се општи услови заштите од пожара, већ се у фази реализације садржаја прописују посебни услови усклађени са нормативима и стандардима за ту врсту делатности, у складу са Законом о заштити од пожара ( „Службени гласник РС“, бр. 111/2009 и 20/2015).

##### Услови заштите од елементарних и других непогода

У циљу заштите свих садржаја на простору обухваћеним Планом потребно је, при њиховом пројектовању и извођењу, узети у обзир меродавне параметре који се односе на заштиту од елементарних непогода (врста и количина атмосферских падавина, дебљина снежног покривача, јачина ветра, носивост терена, висина подземних вода и сл.) и испоштовати важеће техничке нормативе.

##### Услови и мере сеизмичке заштите

Према сеизмолошко-геолошким карактеристикама подручје Смедерева спада у ред средње зоне сеизмичке угрожености, са потресима максималног интензитета 7°MSC, изузетно 8°MSC.

Опште мере сеизмичке заштите *не односе се* на подручје Плана.

#### Услови и мере заштите од ратних разарања

За подручје Плана нема посебних услова у погледу мера заштите од интереса за одбрану земље.

#### 5.5. Мере енергетске ефикасности

Код изградње објеката, у оквиру плански одређених површина за изградњу објеката у функцији гробља, потребно је у фази пројектовања, извођења, коришћења и одржавања, у складу са наменом самог објекта, применити потребне мере како би се остварила прописана енергетска својства објеката, у складу са Правилником о енергетској ефикасности зграда ("Сл. Гласник РС", бр. 61/2011) и Правилником о условима, садржини и начину издавања сертификата о енергетским својствима зграда ("Сл. Гласник РС", бр. 69/2012).

## Б.2. ПРАВИЛА ГРАЂЕЊА У ПЛАНУ ДЕТАЉНЕ РЕГУЛАЦИЈЕ

### 1. Правила грађења у оквиру површина и објеката јавне намене

#### 1.1. Правила грађења за саобраћајницу - улицу Лазара Савића

Улица Лазара Савића предвиђена је укупне ширине 7m: 2 коловозне траке по 2,75m и 1 тротоар ширине 1,5m - са леве стране, дуж предметног комплекса гробља.

Предметна саобраћајница дефинисана је концептом саобраћајног решења - *графички прилог број 6: План саобраћаја са нивелацијом и регулацијом*, којим су дефинисане координате темена саобраћајнице.

*Табела бр.7: Координата темена улице Лазара Савића (у обухвату Плана)*

Бр.	X	Y	Z
<b>T1</b>	4940333.8	7499883.5	85.1
<b>T2</b>	4940378.0	7499893.8	84.8
<b>T3</b>	4940439.4	7499904.1	84.7
<b>T4</b>	4940455.5	7499864.3	84.8
<b>T5</b>	4940480.2	7499791.5	84.5

У оквиру регулације предметне саобраћајнице предвиђен је ортогонални паркинг са 9 паркинг места: 8 паркинг места димензија 2,2 x 5,0m и 1 паркинг место димензија 3,5 x 5,0m.

### 1.2. Правила грађења за Комплекс гробља

#### 1.2.1. Правила грађења у оквиру површина за сахрањивање

Површине за сахрањивање - гробна поља дефинисанна су ортогоналним системом стаза, којим су и повезана у јединствену целину, што омогућава етапну реализацију, као и флексибилну промену намене у случају потребе.

У оквиру гробних поља предвиђено је првенствено сахрањивање путем укопа, а уколико се укаже потреба за гробницама, исте се могу предвидети у оквиру сваког гробног поља, дуж главне пешачко-колске стазе. Тип гробница утврђиће се у складу са месним приликама.

У оквиру гробних поља за сахрањивање путем укопа предвиђена су 2 основна типа гробних места:

- двојна: габарит гробног места 200 x 250 cm
- појединачна : габарит гробног места 110 x 250 cm.

Распоред и међусобна растојања између гробних места дати су у *графичком прилогу бр. 5 концепт просторне организације*.

#### 1.2.2. Правила грађења у пешачко-колских комуникација

Главни улаз у комплекс гробља предвиђен је на јужној страни - колски прилаз из улице Лазара Савића. Са северне стране комплекса такође је предвиђен улаз у комплекс гробља.

Све стазе у оквиру комплекса гробља димензионисане су као пешачко-колске, ширине 3,0m.

Основни елементи за решавање нивелације су коте приступног пута и постојеће коте терена. Коте свих комуникација неопходно је максимално прилагодити постојећим kotaма терена, као и нивелацији гробних поља, са одговарајућим падовима према зеленим површинама.

Пешачко-колске комуникације дефинисане су концептом уређења гробља и концептом саобраћајног решења - *графички прилог број 6: План саобраћаја са нивелацијом и регулацијом*, којим су дефинисане координате темена саобраћајнице.

*Табела бр.8: Координата темена пешачко-колских комуникација*

Бр.	X	Y
<b>T6</b>	4940361.3	7499834.6
<b>T7</b>	4940386.4	7499890.1
<b>T8</b>	4940400.0	7499846.7
<b>T9</b>	4940416.9	7499792.8
<b>T10</b>	4940414.8	7499895.0
<b>T11</b>	4940427.3	7499855.5
<b>T12</b>	4940448.7	7499786.7

#### 1.2.3. Правила грађења у оквиру зоне намењена изградњи објеката у функцији гробља

Зона намењена изградњи објеката у функцији гробља налази се са јужне стране, непосредно на улазу у комплекс гробља. У оквиру ове зоне се могућа је изградња капеле и других објеката у функцији гробља. Осим наведеног предвиђена је изградња јаме за сакупљање сувог цвећа, као и изградња септичке јаме по потреби.

Грађевинска линија за објекте у функцији гробља је на 7,1m у односу на регулациону линију улице Лазара Савића и на 2,4, односно 4,8m у односу на пешачко-колску комуникацију.

#### 1.2.4. Правила грађења у оквиру зелених и партерних површина

Зелене површине предвиђене су као појасеви зеленила по ободу комплекса и као линијско зеленило - дрворед уз пешачко-колске комуникације, а у оквиру зоне изградње предвиђене су као мање партије декоративног партерног зеленила.

По ободу површине гробља предвиђене су групација високог зеленила и шибља. За ове површине, као и за дрвореде дуж пешачко-колских комуникација користити

листопадно дрвеће које се карактерише бржим растом и отпорношћу према условима средине. Користити пре свега аутохтоне врсте, као и оне које су се показале отпорним према условима средине.

Све партерне површине предвидети тако да испуњавају потребне функционалне захтеве, односно приликом изградње предвидети:

- одговарајуће технике карактеристике подлога пешачко-колских комуникација и падова
- одговарајуће материјале за обраду партера (асфалт, различите врсте плоча, бетонских елемената, ивичњака);
- опремање: клупе, канделабри, ограде, корпе за смеће, информационе табле и сл.

## 2. Смернице и инструменти за спровођење Плана

### 2.1. Урбанистички инструменти спровођења

Предметни План представља правни и плански основ за издавање Локацијских услова, непосредно на основу Правила уређења и грађења у Плану.

Формирање грађевинских парцела, у циљу формирања парцеле гробља и парцеле јавне саобраћајнице, врши се Пројектима препаријације и парцелације.

### 2.2. Посебни услови спровођења

Уколико се током извођења претходних сондажних археолошких истраживања за остале парцеле (кат. парц. бр. 1398,1399, 1401/1, 1401/2 и 1403/3 к.о. Враново) утврди постојање археолошких налаза, у сарадњи са Регионалним заводом за заштиту споменика културе Смедерево, утврдиће се потреба израде посебних елабората и студија за обухват Плана.

## В. ПРЕЛАЗНЕ И ЗАВРШНЕ ОДРЕДБЕ

План детаљне регулације за проширење гробља у Вранову ступа на снагу осмог дана од дана објављивања у „Службеном листу града Смедерева“.

Број 350-354/2015-07

У Смедерево, 5. новембра 2015. године

ЗАМЕНИК ПРЕДСЕДНИКА  
СКУПШТИНЕ ГРАДА  
Богољуб Спасојевић, с.р.

## ГРАДСКО ВЕЋЕ

### 214.

На основу члана 46., а у вези са чланом 66. став 5. Закона о локалној самоуправи („Службени гласник Републике Србије“, број 129/2007 и 83/2014), члана 45. Статута града Смедерева („Службени лист града Смедерева“, број 2/2015 –пречишћен текст) и чланова 3. и 5. Одлуке о оснивању Савета за младе града Смедерева („Службени лист града Смедерева“, број 10/2009),

Градско веће града Смедерева, на 192. седници одржаној 8. октобра 2015. године, донело је

## РЕШЕЊЕ

### О ИМЕНОВАЊУ ЧЛАНОВА САВЕТА ЗА МЛАДЕ ГРАДА СМЕДЕРЕВА

#### I

У Савет за младе града Смедерева именују се:

1. **Миша Ивковић**, члан Градског већа града Смедерева задужен за ресор просвете и образовања,
2. **Марина Јанковић**, представница Градске управе града Смедерева,
3. **Маријана Алексић**, представница Националне службе за запошљавање, Филијала Смедерево,
4. **Снежана Миловановић**, представница Полицијске управе у Смедерево,
5. **Јелена Вучковић**, представница Центра за социјални рад Смедерево,
6. **Маја Симић**, представница Црвеног крста Смедерево,
7. **Предраг Станковић**, представник Удружења Рома „21 Јелена“ из Вранова,
8. **Ивана Гвозденовић**, представница Градског савеза социјално хуманитарних организација Смедерево,
9. **Милош Милосављевић**, представник Савеза спортова Смедерево,
10. **Милан Ранковић**, представник Удружења ликовних и примењених уметника УЛ-АЗ,
11. **Урош Павловић**, представник Удружења Креативни хаос,
12. **Давид Гавриловић**, представник ученичког парламента Техничке школе Смедерево и
13. **Слађана Марковић**, представница Опште болнице „Свети Лука“ Смедерево.

#### II

Задаци Савета за младе града Смедерева су да:

1. иницира и учествује у изради локалне омладинске политике у области образовања, спорта, коришћења слободног времена, повећања запослености, информисања, активног учешћа, обезбеђивању једнаких шанси, здравства, културе, равноправности полова, спречавању насиља и криминалитета, приступа правима, одрживог развоја и животне средине и другим областима од значаја за младе;
2. учествује у изради посебних локалних акционих планова и програма у сагласности са Националном стратегијом за младе и прати њихово остваривање;
3. даје мишљење о питањима од значаја за младе и о томе обавештава органе града;
4. даје мишљење на нацрте прописа и одлука које доноси Скупштина града у областима значајним за младе;
5. усваја годишње и периодичне извештаје о остваривању локалне омладинске политике и локалних акционих планова и програма за младе и подноси их Скупштини града, градоначелнику и Градском већу;
6. иницира припрему пројеката или учешће града у програмима и пројектима за младе у циљу унапређења положаја младих и обезбеђења остваривања њихових права која су у надлежности града;
7. подстиче сарадњу између града и омладинских организација и удружења и даје подршку реализацији њихових активности;
8. подстиче остваривање међуопштинске и регионалне сарадње која се односи на омладину и о томе обавештава органе града;

9. даје мишљење о предлозима пројеката од значаја за младе који се делимично или потпуно финансирају из буџета града, прати њихово остваривање и даје мишљење надлежном органу града.

### III

На првој конститутивној седници Савет за младе града Смедерева изабраће председника, заменика председника и донети Пословник о раду Савета за младе града Смедерева.

### IV

Ступањем на снагу овог Решења престаје да важи Решење о именовању чланова Савета за младе града Смедерева („Службени лист града Смедерева“, број 19/2009).

### V

Решење објавити у „Службеном листу града Смедерева“.

Број 020-189/2014-07  
У Смедереву, 8. октобра 2015. године

ГРАДОНАЧЕЛНИЦА  
ГРАДА СМЕДЕРЕВА  
др **Јасна Аврамовић**, с.р.

## 215.

На основу члана 45. Статута града Смедерева („Службени лист града Смедерева“, број 2/2015-пречишћен текст) и члана 10. став 1. Одлуке о обезбеђивању средстава за финансирање потреба у области спорта на територији града Смедерева („Службени лист града Смедерева“, број 3/2014- пречишћен текст),

Градско веће града Смедерева, на 195. седници одржаној 27. октобра 2015. године, донело је

### РЕШЕЊЕ

**О ДАВАЊУ САГЛАСНОСТИ НА ПРАВИЛНИК О ИЗМЕНАМА И ДОПУНАМА ПРАВИЛНИКА О НАЧИНУ, УСЛОВИМА И КРИТЕРИЈУМИМА ЗА РАСПОДЕЛУ И КОРИШЋЕЊЕ СРЕДСТАВА ЗА ФИНАНСИРАЊЕ ПОТРЕБА СПОРТА НА ТЕРИТОРИЈИ ГРАДА СМЕДЕРЕВА И ЗА СПРОВОЂЕЊЕ ЈАВНОГ КОНКУРСА ЗА ИЗБОР ПРОГРАМА У ОБЛАСТИ СПОРТА КОЈИ СЕ ФИНАНСИРАЈУ ИЗ БУЏЕТА ГРАДА СМЕДЕРЕВА**

### I

Даје се сагласност на Правилник о изменама и допунама Правилника о начину, условима и критеријумима за расподелу и коришћење средстава за финансирање потреба спорта на територији града Смедерева и за спровођење јавног конкурса за избор програма у области спорта који се финансирају из буџета града Смедерева, број 7/2015 од 20.10.2015. године.

### II

Ово Решење ступа на снагу даном доношења, а објавиће се у „Службеном листу града Смедерева“.

Број 400-9407/2015-07  
У Смедереву, 27. октобра 2015. године

ГРАДОНАЧЕЛНИЦА  
ГРАДА СМЕДЕРЕВА  
др **Јасна Аврамовић**, с.р.

На основу члана 4. и члана 10. Одлуке о обезбеђивању средстава за финансирање потреба у области спорта на територији града Смедерева („Службени лист града Смедерева“, број 3/2014-пречишћен текст) и Решења Градоначелника града Смедерева, број 020-176-1/2014-07 од 13. јануара 2015. године, број 02-135/2015-07 од 05. октобра 2015. године и број 02-150/2015-07 од 20. октобра 2015. године,

Комисија за финансирање потреба спорта на територији града Смедерева, на седници, одржаној дана 20.10.2015. године, донела је

### ПРАВИЛНИК

**О ИЗМЕНАМА И ДОПУНАМА ПРАВИЛНИКА О НАЧИНУ, УСЛОВИМА И КРИТЕРИЈУМИМА ЗА РАСПОДЕЛУ И КОРИШЋЕЊЕ СРЕДСТАВА ЗА ФИНАНСИРАЊЕ ПОТРЕБА СПОРТА НА ТЕРИТОРИЈИ ГРАДА СМЕДЕРЕВА И ЗА СПРОВОЂЕЊЕ ЈАВНОГ КОНКУРСА ЗА ИЗБОР ПРОГРАМА У ОБЛАСТИ СПОРТА КОЈИ СЕ ФИНАНСИРАЈУ ИЗ БУЏЕТА ГРАДА СМЕДЕРЕВА**

#### Члан 1.

У Правилнику о начину, условима и критеријумима за расподелу и коришћење средстава за финансирање потреба спорта на територији града Смедерева и за спровођење јавног конкурса за избор програма у области спорта који се финансирају из буџета града Смедерева, („Службени лист града Смедерева“, број 1/2015), члан 4. став 5. мења се и гласи:

“Одлуку о избору програма утврђених у члану 2. у тачкама 1., 2., 3. и 4. овог Правилника, по расписаном Конкурсу доноси Градско веће града Смедерева на предлог Комисије”.

#### Члан 2.

Члан 5. мења се и гласи:

“Комисија спроводи Конкурс за избор програма у области спорта који се финансирају из буџета града Смедерева, врши категоризацију спортских организација и клубова, који су учествовали на Конкурсу применом критеријума утврђених овим Правилником и предлаже Одлуку о избору програма у области спорта који ће се финансирати из буџета града Смедерева, коју доноси Градско веће града Смедерева”.

#### Члан 3.

Члан 7. став 4. мења се и гласи:



„ Одлука Градског већа након разматрања приговора је коначна и објављује се на интернет страници града Смедерева.“.

#### Члан 4.

После члана 13. додају се нови чланови 13а и 13б који гласе:

#### „Члан 13а

У току текуће године, за већ одобрене програме у области спорта по Конкурсу, могу се одређеним спортским организацијама повећати или смањити одобрена новчана средства у следећим случајевима:

а) уколико у току године ребалансом буџета буду одређена додатна средства за већ одобрене програме у области спорта, Градско веће града Смедерева може на предлог Комисије донети Одлуку којом ће одређеним спортским организацијама доделити додатна средства уколико су остварили боље резултате и уђу у виши ранг такмичења;

б) уколико у току године ребалансом буџета буду смањена средства за већ одобрене програме у области спорта Градско веће града Смедерева може на предлог Комисије донети Одлуку којом ће смањити одређена средства спортским организацијама, ценећи критеријуме утврђене овим Правилником;

ц) уколико престане основ по којем су средства одобрена спортским организацијама, Градско веће града Смедерева може на предлог Комисије донети Одлуку којом ће прерасподелити ова средства другим спортским организацијама, у складу са критеријумима утврђеним овим Правилником и већ одобреним програмима.

У складу са овим чланом градоначелник града Смедерева са спортским организацијама закључиће Анексе уговора о њиховом финансирању.

#### Члан 13б

У оквиру одређених средстава за реализацију одобреног програма, спортска организација може извршити измене у оквиру буџета одобреног програма ако се:

1) средства компензују у оквиру буџетских ставки одобреног програма, обраћајући пажњу на то да варијација не сме да прелази 15% од првобитно одобрене суме новца у оквиру сваке буџетске ставке програма и

2) ако се тиме не угрожава основни циљ програма.

У случајевима из става 1. тачке 1. и 2. овог члана, спортска организација може да направи корекцију у буџету одобреног програма једном годишње, као и у случају доделе додатних новчаних средстава или смањења одобрених новчаних средстава ребалансом буџета и да о томе обавести надлежно Одељење Градске управе Смедерево.“.

#### Члан 4.

Овај Правилник ступа на снагу даном добијања сагласности од стране Градског већа града Смедерева, а објавиће се у „Службеном листу града Смедерева“.

Број: 7/2015

У Смедереву, 20.10.2015. године

ПРЕДСЕДНИК КОМИСИЈЕ  
Радуле Перовић, с. р.

#### 216.

На основу Одлуке о доношењу Локалног акционог плана за побољшање положаја Рома у Смедереву 2014-2017 („Службени лист града Смедерева“, број 4/2014 и 5/2015) и члана 45. Статута града Смедерева („Службени лист града Смедерева“, број 2/2015-пречишћен текст),

Градско веће града Смедерева, на 195. седници одржаној 28. октобра 2015. године, донело је

### РЕШЕЊЕ

#### О ДАВАЊУ САГЛАСНОСТИ НА ПРАВИЛНИК ЗА СТИПЕНДИРАЊЕ УЧЕНИКА СРЕДЊИХ ШКОЛА РОМСКЕ НАЦИОНАЛНОСТИ НА ТЕРИТОРИЈИ ГРАДА СМЕДЕРЕВА

#### I

Даје се сагласност на Правилник за стипендирање ученика средњих школа ромске националности на територији града Смедерева, број 8/2015 од 25. септембра 2015. године.

#### II

Решење објавити у „Службеном листу града Смедерева“.

Број 020-159/2015-07

У Смедереву, 28. октобра 2015. године

ЗАМЕНИК ГРАДОНАЧЕЛНИЦЕ  
ГРАДА СМЕДЕРЕВА  
Бојан Теофиловић, с. р.

На основу Одлуке о доношењу Локалног акционог плана за побољшање положаја Рома у Смедереву 2014-2017 („Службени лист града Смедерева“, број 4/2014 и 5/2015), Решења о образовању Локалног савета за побољшање положаја Рома и именовању председника, заменика председника и чланова („Службени лист града Смедерева“, број 5/2014) и број 02-122/2015-07 од 13. септембра 2015. године,

Локални савет за побољшање положаја Рома на седници одржаној 25. септембра 2015. године, донео је

### ПРАВИЛНИК

#### ЗА СТИПЕНДИРАЊЕ УЧЕНИКА СРЕДЊИХ ШКОЛА РОМСКЕ НАЦИОНАЛНОСТИ НА ТЕРИТОРИЈИ ГРАДА СМЕДЕРЕВА

#### I УВОДНА ОДРЕДБА

#### Члан 1.

Овим Правилником утврђују се ближи услови за остваривање права ученика средњих школа ромске националности на стипендију, критеријуми за утврђивање редоследа кандидата за доделу стипендија и начин доделе стипендија.

## II УСЛОВИ ЗА ОСТВАРИВАЊЕ ПРАВА

### Члан 2.

Право на стипендију у складу са Одлуком о доношењу Локалног акционог плана за побољшање положаја Рома 2014-2017 („Службени лист града Смедерева“, број 4/2014 и 5/2015), могу да остваре ученици средњих школа ромске националности под следећим условима:

- да имају држављанство Републике Србије;
- да први пут уписују одређени разред у текућој школској години у школи чији је оснивач Република Србија или јединица локалне самоуправе и чије се школовање финансира из буџета Републике Србије;
- који имају најмање просечну оцену 2,50 у претходној школској години;
- који имају оцену 5 из владања;
- чији родитељ или старатељ има пребивалиште или боравиште на територији града Смедерева;
- који нису корисници било које друге стипендије.

Средства за стипендирање ученика средњих школа ромске националности из претходног става обезбеђују се у буџету града Смедерева у складу са Одлуком о доношењу Локалног акционог плана за побољшање положаја Рома 2014-2017 („Службени лист града Смедерева“, број 4/2014 и 5/2015).

Стипендирање ученика средњих школа ромске националности из става 1. овог члана врши се на основу расписаног и спроведеног Јавног конкурса за доделу стипендија ученицима средњих школа ромске националности (у даљем тексту: Конкурс).

## III КРИТЕРИЈУМИ ЗА УТВРЂИВАЊЕ РЕДОСЛЕДА КАНДИДАТА ЗА ДОДЕЛУ СТИПЕНДИЈЕ

### Члан 3.

Редослед кандидата за доделу ученичке стипендије утврђује се на основу следећих критеријума:

- 1) Успеха оствареном у претходном разреду, и то:
  - за ученике I разреда средње школе узима се у обзир просечна оцена остварена у VIII разреду основне школе,
  - за ученике осталих разреда средње школе, односно од II до IV разреда, узима се у обзир просечна оцена остварена у претходном разреду средње школе и
- 2) Уписана година средње школе.

### Члан 4.

Успех остварен у претходном разреду исказује се бројем бодова и то сабирањем: броја бодова остварених на основу успеха у претходном разреду и броја бодова према уписаној години средње школе коју похађа ученик.

- За ученике I разреда средње школе - успех у претходном разреду исказује се бројем бодова који одговара просеку оцена оствареном у VIII разреду основне школе (од 2,50 до 5,00);

- За ученике од II до IV разреда средње школе - успех у претходном разреду исказује се бројем бодова који одговарају просеку оцена оствареном у претходном, завршеном разреду средње школе (од 2,50 до 5,00);

- Број бодова према уписаној години средње школе, коју похађа ученик износи:

- за I разред-0,40
- за II разред-0,50
- за III разред-0,60
- за IV разред-1,00

## IV НАЧИН ДОДЕЛЕ СТИПЕНДИЈА

### Члан 5.

Локални савет за побољшање положаја Рома у Смедереву, (у даљем тексту: Савет) према расположивим средствима у буџету града Смедерева за одређену школску годину, а према финансијском плану ЛАП-а, утврђује својом Одлуком број и висину стипендија за ученике средњих школа ромске националности.

### Члан 6.

После доношења одлуке из претходног члана, Савет расписује Конкурс за текућу школску годину. Конкурс се објављује на званичној интернет страници града Смедерева и огласној табли Градске управе Смедерево.

Након расписивања Конкурса из претходног става Комисија за избор пројеката и имплементацију ЛАП-а за Роме (у даљем тексту: Комисија), коју образује градоначелник града Смедерева посебним решењем, спроводи Конкурс.

Конкурс за доделу стипендија садржи:

- износ и број стипендија,
- услове и критеријуме за доделу стипендија,
- обавештење о потребним документима и начину предаје документације,
- рокове за пријављивање на Конкурс и
- обрасце за пријаву на Конкурс.

### Члан 7.

На основу расписаног Конкурса, ученици подносе Комисији попуњену Пријаву на конкурс са потребном документацијом у року који не може бити краћи од 10 (десет) дана од дана објављивања на интернет страници града Смедерева и огласној табли Градске управе Смедерево.

Уз поднету пријаву ( ОБРАЗАЦ број 1 ПРИЈАВА) потребно је приложити и следећа документа:

1. Оверену Потврду од средње школе коју ученик похађа да је уписан за текућу школску годину као редован ученик (ОБРАЗАЦ број 2.-ПОТВРДА);

2. Оверену фотокопију сведочанства о завршеном претходном разреду;

3. Изјаву да кандидат није корисник друге стипендије (ОБРАЗАЦ број 3.- ИЗЈАВА);

4. Оверену Потврду да је кандидат припадник ромске националне мањине

(ОБРАЗАЦ број 4 - ПРИПАДНОСТ ромској националној мањини)

5. Оригинал или фотокопију Уверења о држављанству Републике Србије ученика, без обзира на датум издавања;

6. Потврду о пребивалишту или боравишту или копију личне карте родитеља/старатеља.

## Члан 8.

Одлуку о избору кандидата доноси Градско веће града Смедерева на предлог Комисије која врши бодовање на основу критеријума из овог Правилника.

Одлука Градског већа града Смедерева из става 1. овог члана, објављује се на интернет страници града Смедерева и огласној табли Градске управе Смедерево.

Кандидати имају право приговора на објављену Одлуку из става 2. овог члана Градском већу града Смедерева у року од 5 (пет) дана од дана објављивања на интернет страници града Смедерева и огласној табли Градске управе Смедерево.

Одлука Градског већа након разматрања приговора је коначна и објављује се на интернет страници града Смедерева.

## Члан 9.

На основу одлуке Градског већа из претходног члана градоначелник града Смедерева са изабраним учеником, закључује уговор о стипендирању којим се ближе уређују права и обавезе у вези са коришћењем стипендије.

Стипендије се додељују без обавезе враћања.

Кориснику стипендије оставља се исплата одобрене стипендије у случају када се утврди да су нетачно приказани податци приликом пријављивања на Конкурс, када истовремено прима две или више стипендија или сличан облик давања из буџета Републике Србије или када корисник стипендије напусти редовно школовање.

## Члан 10.

Стипендије се додељују за период од десет месеци и то: од 01. септембра до 30. јуна текуће школске године.

## Члан 11.

Саставни део овог Правилника чини текст Јавног конкурса за доделу стипендија ученицима средњих школа ромске националности и Обрасци за пријаву на Конкурс.

## Члан 12.

Измене и допуне овог Правилника врше се по поступку по коме је и донет.

## Члан 13.

Овај Правилник ступа на снагу по добијању сагласности од стране Градског већа града Смедерева, а објавиће се у „Службеном листу града Смедерева“.

Број: 8/2015

У Смедереву, 25.09. 2015. године

ПРЕДСЕДНИЦА ЛОКАЛНОГ САВЕТА  
ЗА ПОБОЉШАЊЕ ПОЛОЖАЈА РОМА  
Љиљана Животић- Живановић, с. р.

Локални савет за побољшање положаја Рома града Смедерева, расписује:

### ЈАВНИ КОНКУРС ЗА ДОДЕЛУ СТИПЕНДИЈА УЧЕНИЦИМА СРЕДЊИХ ШКОЛА РОМСКЕ НАЦИОНАЛНОСТИ ЗА ШКОЛСКУ \_\_\_\_\_

За школску \_\_\_\_\_ годину, доделиће се: \_\_\_\_\_ стипендија за ученике средњих школа ромске националности

### I УСЛОВИ ЗА ОСТВАРИВАЊЕ ПРАВА НА СТИПЕНДИРАЊЕ

Право на стипендију у складу са Одлуком о доношењу Локалног акционог плана за побољшање положаја Рома 2014-2017 (“Службени лист града Смедерева” број 4/2014 и 5/2015), могу да остваре ученици средњих школа ромске националности под следећим условима:

- да имају држављанство Републике Србије;
- да први пут уписују одређени разред у текућој школској години у школи чији је оснивач Република Србија или јединица Локалне самоуправе Републике Србије, и чије се школовање финансира из буџета Републике Србије;
- који имају најмање просечну оцену 2,50 у предходној школској години;
- који имају оцену 5 из владања;
- чији родитељ или старатељ има пребивалиште, или боравиште на територији града Смедерева;
- који нису корисници било које друге стипендије.

### II КРИТЕРИЈУМИ ЗА УТВРЂИВАЊЕ РЕДОСЛЕДА КАНДИДАТА ЗА ДОДЕЛУ СТИПЕНДИЈЕ

Редослед кандидата за доделу ученичке стипендије утврђује се на основу следећих критеријума:

1) Успеха оствареном у претходном разреду, и то:

- за ученике I разреда средње школе узима се у обзир просечна оцена остварена у VIII разреду основне школе,
- за ученике осталих разреда средње школе, односно од II до IV разреда, узима се у обзир просечна оцена остварена у предходном разреду средње школе и

2) Уписана година средње школе.

Успех остварен у претходном разреду исказује се бројем бодова и то сабирањем: броја бодова оствареним на основу успеха у предходном разреду и броја бодова према уписаној години средње школе, коју похађа ученик.

- За ученике I разреда средње школе- успех у предходном разреду исказује се бројем бодова који одговара просечној оцени оствареном у VIII разред основне школе (од 2,50 до 5,00),

- За ученике од II до IV разреда средње школе - успех у предходном разреду исказује се бројем бодова који одговарају просечној оцени оствареном у предходном, завршеном разреду средње школе (од 2,50 до 5,00),

- Број бодова према уписаној години средње школе, који похађа ученик износи:

- за I разред-0,40
- за II разред-0,50
- за III разред-0,60
- за IV разред-1,00

### III ПОТРЕБНА ДОКУМЕНТА

Кандидат приликом пријављивања на Конкурс подноси следећа документа, односно обрасце који су наведени у Конкурсу и чине његов саставни део:

**1.** Оригиналну Пријаву за доделу стипендија за ученике ромске националности средњих школа која је објављена као део овог Конкурса, и може се преузети и штампати са интернет адресе Градске управе Смедерево ([www.smederevo.org.rs](http://www.smederevo.org.rs)), или се одштампана може у Градском услужном центру шалтер-07 (ОБРАЗАЦ број 1.- ПРИЈАВА);

**2.** Оверену Потврду од средње школе коју ученик похађа да је уписан школске \_\_\_\_\_ године, као редован ученик која је објављена као део овог Конкурса и може се преузети и штампати са интернет адресе Градске управе Смедерево ([www.smederevo.org.rs](http://www.smederevo.org.rs)), или се одштампана може добити у Градском услужном центру шалтер-07 (ОБРАЗАЦ број 2.-ПОТВРДА);

**3. Оверену** фотокопију сведочанства о завршеном претходном разреду;

**4.** Изјаву да кандидат није корисник друге стипендије која је објављена као део овог Конкурса, и може се преузети и штампати са интернет адресе Градске управе Смедерево ([www.smederevo.org.rs](http://www.smederevo.org.rs)), или се одштампана може добити у Градском услужном центру шалтер-07 (ОБРАЗАЦ број 3.-ИЗЈАВА);

**5.** Оверену Потврду да је кандидат припадник ромске националне мањине која је објављена као део овог Конкурса, и може се преузети и штампати са интернет адресе Градске управе Смедерево ([www.smederevo.org.rs](http://www.smederevo.org.rs)) или се одштампана може добити у Градском услужном центру шалтер-07 (ОБРАЗАЦ број 4 - ПРИПАДНОСТ ромској националној мањини);

**6.** Оригинал или фотокопију **Уверења о држављанству Републике Србије ученика**, без обзира на датум издавања;

**7.** Потврду о пребивалишту/боравишту ученика или копију личне карте родитеља/старатеља

Пријаве са потпуном документацијом предати на писарницу Градског услужног центра у затвореној коверти са назнаком „Пријава по Јавном конкурс за доделу стипендија ученицима средњих школа ромске националности за школску \_\_\_\_\_ годину.”

### IV РОК ЗА ПОДНОШЕЊЕ ДОКУМЕНАТА

Рок за пријављивање на Конкурс је десет дана од дана објављивања на сајту града Смедерева и огласној табли Градске управе Смедерево.

Неблаговремена и непотпуна конкурсна документација неће бити разматрана.

### V

Висина стипендије износи 5.000,00 (словима пет хиљада динара)

О резултатима Конкурса кандидати ће бити обавештени на интернет страни града Смедерева.

### VI

Обрасце за пријаву на Конкурс кандидати могу да добијају у Градском услужном центру Градске управе Смедерево - шалтер 7.

### VII ДОДАТНЕ ИНФОРМАЦИЈЕ

Додатне информације у вези са доделом стипендија могу се поставити електронским путем на адресу: [dijasporaromimladi@smederevo.org.rs](mailto:dijasporaromimladi@smederevo.org.rs), или телефонским путем позивом на број 026-615-946, сваког радног дана од 7.30-15.30 сати.

ПРЕДСЕДНИЦА САВЕТА  
ЗА ПОБОЉШАЊЕ ПОЛОЖАЈА РОМА  
Љиљана Животић Живановић, с.р.



## ОБРАЗАЦ број 2.

ПОТВРДА  
о статусу редовног ученика*Попуњава школа*

Школа: Деловодни број: Датум:
ПОТВРДА
Овим се потврђује да је _____ уписан (име ученика, име родитеља/старатеља, презиме ученика)
као редован ученик у _____ разред школске _____ године.
Потврда се издаје за пријављивање ученика на конкурс за добијање градске стипендије за ученике ромске националности
Одговорно лице
(М.П.) _____ (име и презиме)

## ОБРАЗАЦ број 3.

*Попуњава ученик*

ИЗЈАВА
Име, име родитеља/старатеља и презиме ученика: _____
Разред и одељење: _____
Школа: _____
Место: _____
Датум:
Изјављујем да НИСАМ КОРИСНИК стипендије и/или кредита које се додељују од стране организација које су директни или индиректни корисници буџета Републике Србије.
Потпис ученика

ОБРАЗАЦ број 4.

*Попуњава надлежна организација*

Назив организације:
Датум:
<b>ПОТВРДА</b>
Овим се потврђује да је ученик _____ који (име и презиме ученика)
похађа _____ разред средње школе _____ у (назив школе)
_____, припадник ромске националне мањине. (место)
(М.П.)
Име и презиме одговорног лица _____

**ГРАДОНАЧЕЛНИК****217.**

На основу члана 69. став 4. Закона о буџетском систему („Службени гласник Републике Србије“, број 54/2009, 73/2010, 101/2010, 101/2011, 93/2012, 62/2013, 63/2013-исправка, 108/2013, 142/2014 и 68/2015-др. закон), члана 44., а у вези са чланом 66. став 4. Закона о локалној самоуправи („Службени гласник Републике Србије“, број 129/2007 и 83/2014) и члана 43. Статута града Смедерева („Службени лист града Смедерева“, број 2/2015 – пречишћен текст),

Градоначелница града Смедерева, дана 25. септембра 2015. године, донела је

**РЕШЕЊЕ****О УПОТРЕБИ СРЕДСТАВА ТЕКУЋЕ  
БУЏЕТСКЕ РЕЗЕРВЕ**

1. Из средстава утврђених Одлуком о буџету града Смедерева за 2015. годину („Службени лист града Смедерева“, број 7/2014, 1/2015 и 5/2015), раздео 2–Градоначелник, Програм 15-Локална самоуправа, Програмска активност 0010-Резерве, функција 112- Финансијски и фискални послови, позиција 51, економска класификација 499-Текућа резерва, одобравају се недостајућа средства у укупном износу од **62.460,00** динара PROFI SISTEM COM доо Смедерво и Paragraf Lex доо Нови Сад, на име претплате и набавке стручне литературе за потребе Градске управе Смедерево.

2. Средства из тачке 1. овог Решења користе се у оквиру раздела 4–Градска управа, Програм 15-Локална самоуправа, Програмска активност 0602-Функционисање локалне самоуправе и градских општина, функција 130- Опште услуге, позиција 84, економска класификација 426 – Материјал, у

укупном износу од **62.460,00** динара и укупан план средстава ове апропријације износи **9.212.735,00** динара.

3. О реализацији овог Решења стараће се Одељење за финансије и локалну пореску администрацију.

4. Ово Решење објавити у „Службеном листу града Смедерева“.

Број 400-8745/2015-07  
У Смедереву, 25. септембра 2015. године

ГРАДОНАЧЕЛНИЦА  
ГРАДА СМЕДЕРЕВА  
др **Јасна Аврамовић**, с.р.

**218.**

На основу члана 69. став 4. Закона о буџетском систему („Службени гласник Републике Србије“, број 54/2009, 73/2010, 101/2010, 101/2011, 93/2012, 62/2013, 63/2013-исправка, 108/2013, 142/2014 и 68/2015-др. закон), члана 44., а у вези са чланом 66. став 4. Закона о локалној самоуправи („Службени гласник Републике Србије“, број 129/2007 и 83/2014) и члана 43. Статута града Смедерева („Службени лист града Смедерева“, број 2/2015 – пречишћен текст),

Градоначелница града Смедерева, дана 25. септембра 2015. године, донела је

**РЕШЕЊЕ****О УПОТРЕБИ СРЕДСТАВА ТЕКУЋЕ  
БУЏЕТСКЕ РЕЗЕРВЕ**

1. Из средстава утврђених Одлуком о буџету града Смедерева за 2015. годину („Службени лист града Смедерева“, број 7/2014, 1/2015 и 5/2015), раздео 2–Градоначелник,



Програм 15-Локална самоуправа, Програмска активност 0010-Резерве, функција 112- Финансијски и фискални послови, позиција 51, економска класификација 499-Текућа резерва, одобравају се недостајућа средства у укупном износу од **195.600,00** динара SZR MUR-OS Смедерево, на име израде печата за потребе Градске управе Смедрево.

2. Средства из тачке 1. овог Решења користиће се у оквиру раздела 4–Градска управа, Програм 15-Локална самоуправа, Програмска активност 0602-Функционисање локалне самоуправе и градских општина, функција 130-Опште услуге, позиција 84, економска класификација 426 – Материјал, у укупном износу од **195.600,00** динара и укупан план средстава ове апропријације износи **9.408.335,00** динара.

3. О реализацији овог Решења стараће се Одељење за финансије и локалну пореску администрацију.

4. Ово Решење објавити у „Службеном листу града Смедерева“.

Број 400-8746/2015-07

У Смедереву, 25. септембра 2015. године

ГРАДОНАЧЕЛНИЦА  
ГРАДА СМЕДЕРЕВА  
др **Јасна Аврамовић**, с.р.

219.

На основу члана 10. став 2. Одлуке о обезбеђивању средстава за финансирање потреба у области спорта на територији града Смедерева („Службени лист града Смедерева“, број 3/2014- пречишћен текст), члана 44. став 1. тачка 5., а у вези са чланом 66. став 4. Закона о локалној самоуправи („Службени гласник Републике Србије“, број 129/2007 и 83/2014) и члана 43. став 1. тачка 5. Статута града Смедерева („Службени лист града Смедерева“, број 2/2015 - пречишћен текст),

Градоначелница града Смедерева, дана 5. октобра 2015. године, донела је

### РЕШЕЊЕ

**О ИЗМЕНАМА И ДОПУНАМА РЕШЕЊА О ФОРМИРАЊУ КОМИСИЈЕ ЗА ФИНАНСИРАЊЕ ПОТРЕБА СПОРТА НА ТЕРИТОРИЈИ ГРАДА СМЕДЕРЕВА И ИМЕНОВАЊУ ПРЕДСЕДНИКА И ЧЛАНОВА КОМИСИЈЕ**

#### I

У Решењу о формирању Комисије за финансирање потреба спорта на територији града Смедерева и именовању председника и чланова Комисије („Службени лист града Смедерева“, број 1/2015), мења се назив Решења тако да гласи:

„Решење о формирању Комисије за финансирање потреба спорта на територији града Смедерева и именовању председника, заменика председника и чланова Комисије“.

#### II

„Формира се Комисија за финансирање потреба спорта на територији града Смедерева и именовању председника, заменика председника и чланова Комисије.

У Комисију се именују:

- за председника

**Радуле Перовић**, професор физичког васпитања

- за заменика председника

**Бранко Вукосављевић**, професор физичког васпитања

- за чланове:

**1. Драгана Поповић**, професор физичког васпитања

**2. Душан Крстић**, професор физичког васпитања

**3. Радомир Ранковић**, професор физичког васпитања“.

#### III

После тачке II, додаје се нова тачка III, која гласи:

„Административно-техничке послове Комисије за финансирање потреба спорта на територији града Смедерева, обављаће Одељење за јавне службе Градске управе Смедерево“.

#### IV

Досадашње тачке III и IV, постају тачке IV и V.

#### V

Решење објавити у „Службеном листу града Смедерева“.

Број 02-135/2015-07

У Смедереву, 5. октобра 2015. године

ГРАДОНАЧЕЛНИЦА  
ГРАДА СМЕДЕРЕВА  
др **Јасна Аврамовић**, с.р.

220.

На основу члана 146. став 1. Закона о планирању и изградњи („Службени гласник Републике Србије“, број 72/2009, 81/2009 - испр., 64/2010 - одлука УС, 24/2011, 121/2012, 42/2013 - одлука УС, 50/2013 - одлука УС, 54/2013-решење УС, 98/2013 - одлука УС, 132/2014 и 145/2014), члана 43. став 1. тачка 5. Статута града Смедерева („Службени лист града Смедерева“, број 2/2015 - пречишћен текст), члана 7. и члана 8. Одлуке о постављању привремених пословних објеката („Службени лист града Смедерева“, број 5/2015 - пречишћен текст),

Градоначелница града Смедерева, дана 9. октобра 2015. године, донела је

### ПРОГРАМ

**ЗА ДОПУНУ ПРОГРАМА ПОСТАВЉАЊА ПРИВРЕМЕНИХ ПОСЛОВНИХ ОБЈЕКТА НА ТЕРИТОРИЈИ ГРАДА СМЕДЕРЕВА**

#### I

У Програму постављања привремених пословних објеката на територији града Смедерева („Службени лист града Смедерева“, број 7/2014 и 2/2015) глава III Локације и објекти, допуњује се следећим локацијама:



## „III Локације и објекти

Ознака	Локација	Број кат.парцеле	Површина објекта (м <sup>2</sup> )	Површина земљишта (м <sup>2</sup> )	Намена
54	<b>Бадљевица</b> Локација преко пута Основне школе	224 КО Бадљевица	12,00	22,50	Трговинска делатност
55/1	<b>Водањ</b> Локација код Основне школе	339/1 КО Водањ	10,00	20,00	Трговинска или угоститељска делатност
55/2	<b>Водањ</b> Локација код Основне школе	339/1 КО Водањ	10,00	20,00	Трговинска или угоститељска делатност
56	<b>Враново</b> Локација на раскрсници улица Карађорђеве и Краља Петра	1921/1 КО Враново	6,00	32,50	Трговинска делатност
57	<b>Врбовац</b> Локација испред зграде Дома културе	829 КО Врбовац	11,00	21,60	Трговинска делатност
58/1	<b>Вучак</b> Локација испред Месне заједнице	522/1 КО Вучак	5,00	12,00	Трговинска или угоститељска делатност
58/2	<b>Вучак</b> Локација испред Месне заједнице	522/1 КО Вучак	5,00	12,00	Трговинска или угоститељска делатност
59/1	<b>Липе</b> Локација поред пијаце	6276/1 КО Липе 1	19,76	46,50	Угоститељска делатност
59/2	<b>Липе</b> Локација поред пијаце	6276/1 КО Липе 1	12,00	22,50	Трговинска делатност
60/1	<b>Липе</b> Локација поред Дома културе	5704/1 и 6276/1 КО Липе 1	10,00	21,00	Трговинска делатност
60/2	<b>Липе</b> Локација поред Дома културе	5704/1 и 6276/1 КО Липе 1	6,00	14,00	Трговинска делатност
60/3	<b>Липе</b> Локација поред Дома културе	5704/1 и 6276/1 КО Липе 1	12,04	22,79	Угоститељска делатност
61/1	<b>Мала Крсна</b> Локација испред зграде Ловачког дома	1303/1 КО Мала Крсна	10,00	20,00	Трговинска или угоститељска делатност
61/2	<b>Мала Крсна</b> Локација испред зграде Ловачког дома	1303/1 КО Мала Крсна	10,00	20,00	Трговинска или угоститељска делатност
62	<b>Михајловац</b> Локација поред Дома културе	3509/2 КО Михајловац	13,41	23,75	Трговинска делатност
64/2	<b>Радинац</b> Локација на почетку главне улице	1281 КО Радинац	10,00	20,00	Трговинска делатност
66	<b>Радинац</b> Локација преко пута Месне заједнице	1281 КО Радинац	6,00	19,00	Трговинска делатност
67	<b>Раља</b> Локација испред Дома културе	965/2 КО Раља	4,00	32,50	Трговинска делатност
68/2	<b>Сараорци</b> Локација на углу улица Краља Александра и Данила Јоновића	2911 КО Сараорци	6,25	14,00	Трговинска делатност

## II

Овај Програм ступа на снагу даном доношења.

## III

Програм објавити у „Службеном листу града Смедерева“.

Број 350-215/2015-07  
У Смедереву, 9. октобра 2015. године

ГРАДОНАЧЕЛНИЦА  
ГРАДА СМЕДЕРЕВА  
др **Јасна Аврамовић**, с.р.

## 221.

На основу члана 69. став 4. Закона о буџетском систему („Службени гласник Републике Србије“, број 54/2009, 73/2010, 101/2010, 101/2011, 93/2012, 62/2013, 63/2013-исправка, 108/2013, 142/2014 и 68/2015-др. закон), члана 44., а у вези са чланом 66. став 4. Закона о локалној самоуправи („Службени гласник Републике Србије“, број 129/2007 и 83/2014) и члана 43. Статута града Смедерева („Службени лист града Смедерева“, број 2/2015 – пречишћен текст),

Градоначелница града Смедерева, дана 12. октобра 2015. године, донела је

## РЕШЕЊЕ

О УПОТРЕБИ СРЕДСТАВА ТЕКУЋЕ  
БУЏЕТСКЕ РЕЗЕРВЕ

1. Из средстава утврђених Одлуком о буџету града Смедерева за 2015. годину („Службени лист града Смедерева“, број 7/2014, 1/2015 и 5/2015), раздео 2– Градоначелник, Програм 15-Локална самоуправа, Програмска активност 0010-Резерве, функција 112- Финансијски и фискални послови, позиција 51, економска класификација 499-Текућа резерва, одобравају се недостајућа средства у укупном износу од **3.049.343,25** динара Центру за културу Смедерево за плаћање преосталих обавеза, односно расхода, насталих поводом реализације 128. Туристичко – привредне манифестације „Смедеревска јесен“ 2015. године.

2. Средства из тачке 1. овог Решења користе се у оквиру раздела 4–Градска управа, глава 4.8, Програм 13 – Развој културе, Програмска класификација 1201-П1 – Пројекат центра за културу – Смедеревска јесен, функција 820- Услуге културе, позиција 176, економска класификација 424 – Специјализоване услуге, у укупном износу од **3.049.343,25** динара и укупан план средстава ове апропријације износи **12.049.343,25** динара.

3. О реализацији овог Решења стараће се Одељење за финансије и локалну пореску администрацију.

4. Ово Решење објавити у „Службеном листу града Смедерева“.

Број 400-9151/2015-07  
У Смедереву, 12. октобра 2015. године

ГРАДОНАЧЕЛНИЦА  
ГРАДА СМЕДЕРЕВА  
др **Јасна Аврамовић**, с.р.

## 222.

На основу члана 10. став 2. Одлуке о обезбеђивању средстава за финансирање потреба у области спорта на територији града Смедерева („Службени лист града Смедерева“, број 3/2014- пречишћен текст), члана 44. став 1. тачка 5., а у вези са чланом 66. став 4. Закона о локалној самоуправи („Службени гласник Републике Србије“, број 129/2007 и 83/2014) и члана 43. став 1. тачка 5. Статута града Смедерева („Службени лист града Смедерева“, број 2/2015- пречишћен текст),

Градоначелница града Смедерева, дана 20. октобра 2015. године, донела је

## РЕШЕЊЕ

О ИЗМЕНИ РЕШЕЊА О ФОРМИРАЊУ КОМИСИЈЕ  
ЗА ФИНАНСИРАЊЕ ПОТРЕБА СПОРТА НА ТЕРИТОРИЈИ  
ГРАДА СМЕДЕРЕВА И ИМЕНОВАЊУ  
ПРЕДСЕДНИКА, ЗАМЕНИКА ПРЕДСЕДНИКА И  
ЧЛАНОВА КОМИСИЈЕ

## I

У Решењу о формирању Комисије за финансирање потреба спорта на територији града Смедерева и именовању председника, заменика председника и чланова Комисије („Службени лист града Смедерева“, број 1/2015) и број 02-135/2015-07 од 5. октобра 2015. године, у тачки I став 2. алинеја 3. подтачка 1. реч „Поповић“, замењује се речју „Гајић“.

## II

Решење објавити у „Службеном листу града Смедерева“.

Број 02-150/2015-07  
У Смедереву, 20. октобра 2015. године

ГРАДОНАЧЕЛНИЦА  
ГРАДА СМЕДЕРЕВА  
др **Јасна Аврамовић**, с.р.

## 223.

На основу члана 69. став 4. Закона о буџетском систему („Службени гласник Републике Србије“, број 54/2009, 73/2010, 101/2010, 101/2011, 93/2012, 62/2013, 63/2013-исправка, 108/2013, 142/2014 и 68/2015-др. закон), члана 44., а у вези са чланом 66. став 4. Закона о локалној самоуправи („Службени гласник Републике Србије“, број 129/2007 и 83/2014-др. закон) и члана 43., а у вези са чланом 41. став 2. Статута града Смедерева („Службени лист града Смедерева“, број 2/2015 – пречишћен текст),

Заменик градоначелнице града Смедерева, дана 27. октобра 2015. године, донео је

## РЕШЕЊЕ

О УПОТРЕБИ СРЕДСТАВА ТЕКУЋЕ  
БУЏЕТСКЕ РЕЗЕРВЕ

1. Из средстава утврђених Одлуком о буџету града Смедерева за 2015. годину („Службени лист града Смедерева“,

број 7/2014, 1/2015 и 5/2015), раздео 2–Градоначелник, Програм 15-Локална самоуправа, Програмска активност 0010-Резерве, функција 112- Финансијски и фискални послови, позиција 51, економска класификација 499-Текућа резерва, одобравају се недостајућа средства у укупном износу од **108.780,00** динара за аконтацију трошкова смештаја и трошкова службеног путовања представника града Смедерева на европску конференцију дунавских градова и региона од 29. до 30. октобра у Републику Немачку, град Улм.

2. Средства из тачке 1. овог Решења користиће се у оквиру раздела 2–Градоначелник, Програм 15 – Локална самоуправа, Програмска класификација 0602-0001, Програмска активност 0001 - Функционисање локалне самоуправе и градских општина, функција 111 - Извршни и законодавни органи, позиција 34, економска класификација 422 – Трошкови путовања, у укупном износу од **108.780,00** динара и укупан план средстава ове апропријације износи **758.780,00** динара.

3. О реализацији овог Решења стараће се Одељење за финансије и локалну пореску администрацију.

4. Ово Решење објавити у „Службеном листу града Смедерева“.

Број 400-9572/2015-07  
У Смедереву, 27. октобра 2015. године

ЗАМЕНИК ГРАДОНАЧЕЛНИЦЕ  
ГРАДА СМЕДЕРЕВА  
**Бојан Теофиловић**, с. р.

224.

На основу члана 43. Статута града Смедерева („Службени лист града Смедерева“, број 2/2015 – пречишћен текст),

Градоначелница града Смедерева, дана 4. новембра 2015. године, донела је

#### РЕШЕЊЕ

**О ОБРАЗОВАЊУ КОМИСИЈЕ ЗА ИЗБОР ПРОЈЕКТА И ИМПЛЕМЕНТАЦИЈУ ЛОКАЛНОГ АКЦИОНОГ ПЛАНА ЗА ПОБОЉШАЊЕ ПОЛОЖАЈА РОМА У СМЕДЕРЕВУ 2014-2017 И ИМЕНОВАЊУ ПРЕДСЕДНИКА И ЧЛАНОВА КОМИСИЈЕ**

#### I

Образује се Комисија за избор пројеката и имплементацију Локалног акционог плана за побољшање положаја Рома у Смедереву 2014-2017 (у даљем тексту: Комисија)

У Комисију се именују:

- за председницу

**Љиљана Животић- Живановић**, чланица Градског већа града Смедерева задужена за ресор рада и социјалне политике

- за чланове:

1. **Драгица Голубовић**, директорка Основне школе „Др Јован Цвијић“ у Смедереву

2. **Дејан Стојковић**, одборник Скупштине града Смедерева.

#### II

Задатак Комисије из тачке I овог Решења је да Градском већу града Смедерева предложи изабране пројекте, који ће се финансирати средствима намењеним имплементацији ЛАП-а, а на основу утврђених критеријума, сходно Одлуци о доношењу Локалног акционог плана за побољшање положаја Рома у Смедереву 2014-2017 („Службени лист града Смедерева“, број 4/2014 и 5/2015).

#### III

Административно - техничке послове за потребе рада Комисије обављаће надлежно одељење Градске управе града Смедерева.

#### IV

Решење објавити у „Службеном листу града Смедерева“.

Број 02-157/2015-07

У Смедереву, 4. новембра 2015. године

ГРАДОНАЧЕЛНИЦА  
ГРАДА СМЕДЕРЕВА  
**др Јасна Аврамовић**, с. р.

225.

На основу члана 43. Статута града Смедерева („Службени лист града Смедерева“, број 2/2015 – пречишћен текст),

Градоначелница града Смедерева, дана 4. новембра 2015. године, донела је

#### РЕШЕЊЕ

**О ОБРАЗОВАЊУ ТИМА ЗА МОНИТОРИНГ И ЕВАЛУАЦИЈУ ОДОБРЕНИХ ПРОЈЕКТА КОЈИМА СЕ ИМПЛЕМЕНТИРА ЛОКАЛНИ АКЦИОНИ ПЛАН ЗА ПОБОЉШАЊЕ ПОЛОЖАЈА РОМА У СМЕДЕРЕВУ 2014-2017 И ИМЕНОВАЊУ ЧЛАНОВА ТИМА**

#### I

Образује се Тим за мониторинг и евалуацију одобрених пројеката којима се имплементира Локални акциони план за побољшање положаја Рома у Смедереву 2014-2017 (у даљем тексту: Тим).

У Тим се именују:

1. **Миша Ивковић**, члан Градског већа задужен за ресор просвете и образовања

2. **Јелена Радловић**, представница Удружења Рома „Јелена 21“ Враново

3. **Ђулијета Сулић**, виши референт на пословима праћења и координације на решавању ромских питања у Градској управи Смедерево.

## II

Задатак Тима из тачке I овог Решења је да врши процес праћења (мониторинга) и евалуацију спровођења одобрених пројеката којима се имплементира Локални акциони план за побољшање положаја Рома у Смедереву 2014-2017, прати реализацију пројеката који су конкурсом изабрани и финансирају се из буџета града Смедерева и евалуира њихове резултате.

## III

Начин рада и извештавања Тима, као и реализација утврђеног задатка тачком I овог Решења формулисаће се посебним Пословником који ће донети Локални савет за побољшање положаја Рома.

## IV

Тим подноси годишњи извештај о свом раду и реализацији ЛАП-а градоначелнику града Смедерева, Одељењу за финансије и локалну пореску администрацију, Одељењу за јавне службе и Локалном савету за побољшање положаја Рома града Смедерева.

## V

Решење објавити у „Службеном листу града Смедерева“.

Број 02-158/2015-07  
У Смедереву, 4. новембра 2015. године

ГРАДОНАЧЕЛНИЦА  
ГРАДА СМЕДЕРЕВА  
др **Јасна Аврамовић**, с.р.

## САДРЖАЈ

Рег. бр.	Страна	Рег. бр.	Страна
СКУПШТИНА ГРАДА			
190.	Одлука о изменама и допунама Одлуке о буџету града Смедерева за 2015. годину	1	
191.	Одлука о некатегорисаним путевима	43	
192.	Одлука о постављању пловила на делу обале и водног простора на територији града Смедерева	46	
193.	Предлог одлуке о увођењу самодоприноса за подручје Месне заједнице Врбовац	49	
194.	Одлука о расписивању референдума о увођењу самодоприноса за подручје Месне заједнице Врбовац	50	
195.	Одлука о образовању Комисије за спровођење референдума о увођењу самодоприноса за подручје Месне заједнице Врбовац и именовању чланова Комисије	51	
196.	Предлог одлуке о увођењу самодоприноса за подручје Месне заједнице Добри До	51	
197.	Одлука о расписивању референдума о увођењу самодоприноса за подручје Месне заједнице Добри До	52	
198.	Одлука о образовању Комисије за спровођење референдума о увођењу самодоприноса за подручје Месне заједнице Добри До и именовању чланова Комисије	53	
199.	Предлог одлуке о увођењу самодоприноса за подручје Месне заједнице Михајловац	53	
200.	Одлука о расписивању референдума о увођењу самодоприноса за подручје Месне заједнице Михајловац	54	
201.	Одлука о образовању Комисије за спровођење референдума о увођењу самодоприноса за подручје Месне заједнице Михајловац и именовању чланова Комисије	55	
202.	Одлука о изради Измена и допуна Плана детаљне регулације дела Индустијске зоне и Индустијског парка у Смедереву	55	
203.	Одлука о изменама и допунама Одлуке о ауто-такси превозу		59
204.	Одлука о изменама и допунама Одлуке о правима социјалне заштите у граду Смедереву		60
205.	Програм о измени Програма обнове мостова града Смедерева		61
206.	Решење о давању сагласности на одлуке надзорних одбора Јавног комуналног предузећа Зеленило и гробља Смедерево, Јавног комуналног предузећа Чистоћа Смедерево и Јавног комуналног предузећа Пијаци Смедерево о покретању поступка спровођења статусне промене припајања		61
207.	Решење о давању сагласности на Одлуку о изменама и допунама Статута Регионалног центра за професионални развој запослених у образовању Смедерево		62
208.	Решење о измени Решења о именовању чланова Школског одбора Основне школе „Иво Лола Рибар“ у Скобаљу		63
209.	Решење о измени Решења о именовању чланова Школског одбора Основне школе „Димитрије Давидовић“ у Смедереву		63
210.	Решење о измени Решења о именовању чланова Школског одбора Текстилно-технолошке и пољопривредне школе „Деспот Ђурађ“ у Смедереву		64
211.	Решење о именовању вршиоца дужности директора Туристичке организације града Смедерева		64
212.	Закључак којим се прихвата Извештај о стању безбедности саобраћаја на територији града Смедерева за период јануар-јун 2015. годину		65
213.	План детаљне регулације за проширење гробља у Вранову		107

Рег. бр.	Страна	Рег. бр.	Страна	
ГРАДСКО ВЕЋЕ		ГРАДОНАЧЕЛНИК		
214.	Решење о именовању чланова Савета за младе града Смедерева	115		
215.	Решење о давању сагласности на Правилник о изменама и допунама Правилника о начину, условима и критеријумима за расподелу и коришћење средстава за финансирање потреба спорта на територији града Смедерева и за спровођење јавног конкурса за избор програма у области спорта који се финансирају из буџета града Смедерева	116		
216.	Решење о давању сагласности на Правилник за стипендирање ученика средњих школа ромске националности на територији града Смедерева	117		
217.		217.	Решење о употреби средстава текуће буџетске резерве	123
		218.	Решење о употреби средстава текуће буџетске резерве	123
		219.	Решење о изменама и допунама Решења о формирању Комисије за финансирање потреба спорта на територији града Смедерева и именовању председника и чланова Комисије	124
		220.	Програм за допуну Програма постављања привремених пословних објеката на територији града Смедерева	124
		221.	Решење о употреби средстава текуће буџетске резерве	126
		222.	Решење о измени Решења о формирању Комисије за финансирање потреба спорта на територији града Смедерева и именовању председника, заменика председника и чланова Комисије	126
		223.	Решење о употреби средстава текуће буџетске резерве	126
		224.	Решење о образовању Комисије за избор пројеката и имплементацију Локалног акционог плана за побољшање положаја Рома у Смедереву 2014-2017 и именовању председника и чланова Комисије	127
		225.	Решење о образовању Тима за мониторинг и евалуацију одобрених пројеката којима се имплементира Локални акциони план за побољшање положаја Рома у Смедереву 2014-2017 и именовању чланова Тима	127



---

ИЗДАВАЧ: Град Смедерево, Омладинска бр. 1, Телефон 4621-907 и 4621-917  
[www.smederevo.org.rs](http://www.smederevo.org.rs)

Штампа: "Делтаграф" д.о.о. Смедерево,  
Тираж 35 примерака

---